

**Official Ballot
 Presidential General Election
 November 3, 2020
 State of Maryland, Montgomery County**

BS 1 - Page 1 of 2

001-001

Papeleta Electoral Oficial
 Elección General Presidencial
 3 de Noviembre del 2020
 Estado de Maryland, Condado de Montgomery

**Instructions
 Instrucciones**

**Making Selections
 Como Marcar sus
 Selecciones**



Fill in the oval to the left of the name of your choice. You must blacken the oval completely, and do not make any marks outside of the oval. You do not have to vote in every race.

Llene el óvalo a la izquierda del nombre de su selección. Debe rellenar completamente el óvalo. No haga ninguna marca fuera del óvalo. No tiene que votar en cada contienda.



Do not cross out or erase, or your vote may not count. If you make a mistake or a stray mark, you may ask for a new ballot.

No debe tachar o borrar, o su voto no se contará. Si comete un error o hace una marca demás, puede solicitar una nueva papeleta.

**Optional write-in
 Voto escrito opcional**



To add a candidate, fill in the oval to the left of "or write-in" and print the name clearly on the dotted line.

Para añadir un candidato por escrito, llene el óvalo a la izquierda de <or write-in/o por escrito> e imprima el nombre del candidato en forma clara en la línea punteada.

**President and Vice President of the United States
 Vote for 1**

Presidente y Vicepresidente de los Estados Unidos
 Vote por 1

- Donald J. Trump**
and/y
Michael Pence
Republican/Republicano
- Joe Biden**
and/y
Kamala Harris
Democratic/Demócrata
- Jo Jorgensen**
and/y
Jeremy Spike Cohen
Libertarian/Libertario
- Howie Gresham Hawkins**
and/y
Angela Walker
Green/Verde
- Jerome M. Segal**
and/y
John de Graaf
Bread and Roses/Pan y Rosas
- or write-in/o por escrito:

**Representative in Congress
 District 8
 Vote for 1**

Representante en el Congreso
 Distrito 8
 Vote por 1

- Gregory Thomas Coll**
Republican/Republicano
- Jamie Raskin**
Democratic/Demócrata
- or write-in/o por escrito:

**Judge of the Circuit Court
 Circuit 6
 Vote for up to 4**

Juez de la Corte de Circuito
 Circuito 6
 Vote hasta por 4

- Bibi M. Berry**
- David A. Boynton**
- Christopher C. Fogleman**
- Michael Joseph McAuliffe**
- Marilyn Pierre**
- or write-in/o por escrito:
- or write-in/o por escrito:
- or write-in/o por escrito:
- or write-in/o por escrito:

**Judge, Court of Appeals
 Circuit 7**

Mary Ellen Barbera
Vote Yes or No
For Continuance in Office

Juez, Corte de Apelaciones
 Circuito 7

Mary Ellen Barbera
Vote Sí o No
 Para continuar en el cargo

- Yes/Si**
- No/No**

**Judge, Court of Special
 Appeals At Large**

E. Gregory Wells
Vote Yes or No
For Continuance in Office

Juez, Corte de Apelaciones
 Especiales Representando el
 Condado

E. Gregory Wells
Vote Sí o No
 Para continuar en el cargo

- Yes/Si**
- No/No**

Vote All Sides
 Vote en ambos lados



**Judge, Court of Special Appeals
Circuit 7
Steven B. Gould
Vote Yes or No
For Continuance in Office**

Juez, Corte de Apelaciones Especiales
Circuito 7
Steven B. Gould
Vote Sí o No
Para continuar en el cargo

- Yes/Si
- No/No

**Board of Education At Large
Vote for 1**

Junta de Educación Representando el Condado
Vote por 1

- Sunil Dasgupta
- Lynne Harris
- or write-in/o por escrito:

**Board of Education
District 2
Vote for 1**

Junta de Educación
Distrito 2
Vote por 1

- Michael Fryar
- Rebecca K. Smondrowski
- or write-in/o por escrito:

**Board of Education
District 4
Vote for 1**

Junta de Educación
Distrito 4
Vote por 1

- Shebra Evans
- Steve Solomon
- or write-in/o por escrito:

**Question 1
Constitutional Amendment
(Ch. 645 of the 2020 Legislative Session)
State Budget Process**

Pregunta 1
Enmienda Constitucional
(Cap. 645 de la sesión legislativa 2020)
Proceso presupuestario estatal

The proposed amendment authorizes the General Assembly, in enacting a balanced budget bill for fiscal year 2024 and each fiscal year thereafter, to increase, diminish, or add items, provided that the General Assembly may not exceed the total proposed budget as submitted by the Governor.

(Amending Article II Section 17 and Article III Sections 14 and 52 of the Maryland Constitution)

En el contexto de la promulgación de una ley presupuestaria equitativa para el año fiscal 2024 y los años fiscales posteriores, la enmienda que se propone autoriza a la Asamblea General a aumentar, disminuir o agregar elementos, siempre que no excedan el presupuesto total propuesto sugerido por el Gobernador.

(Enmienda de artículo II Sección 17 y artículo III Secciones 14 y 52 de la Constitución de Maryland)

- For the Constitutional Amendment / A Favor de la Enmienda Constitucional
- Against the Constitutional Amendment / En Contra de la Enmienda Constitucional

**Question 2
Commercial Gaming Expansion
Referendum
(Ch. 492 of the 2020 Legislative Session)
Expansion of Commercial Gaming - Sports and Event Wagering**

Pregunta 2
Referéndum para la expansión del juego comercial
(Cap. 492 de la sesión legislativa 2020)
Expansión de juegos comerciales, eventos y deportes con apuestas

Do you approve the expansion of commercial gaming in the State of Maryland to authorize sports and events betting for the primary purpose of raising revenue for education?

¿Aprueba la expansión del juego comercial en el Estado de Maryland para autorizar las apuestas en deportes y eventos con el objetivo principal de aumentar las recaudaciones para la educación?

- For the Referred Law / A favor de la Ley Referida
- Against the Referred Law / En contra de la Ley Referida

Vote All Sides
Vote en ambos lados



Papeleta Electoral Oficial
Elección General Presidencial
3 de Noviembre del 2020
Estado de Maryland, Condado de Montgomery

Question A
Charter Amendment by Act of County Council
Property Tax Limit - Limit Tax Rate Increases

Pregunta A
Reforma del Estatuto por el Acta del Concejo del Condado
Límite del impuesto a la propiedad - Limitar el aumento de la tasa de impuestos

Amend Section 305 of the County Charter to prohibit the County Council from adopting a tax rate on real property that exceeds the tax rate on real property approved for the previous year, unless all current Councilmembers vote affirmatively for the increase.

This amendment would replace the current property tax limit, which requires an affirmative vote of all current Councilmembers to levy a tax on real property that would produce total revenue that exceeds the total revenue produced by the tax on real property in the preceding fiscal year plus any increase in the Consumer Price Index. The current property tax limit exempts real property tax revenue derived from: (1) newly constructed property; (2) newly rezoned property; (3) certain property assessed differently under State law; (4) property that has undergone a change in use; and (5) property in a development tax district to provide funding for capital improvements.

Reformar la Sección 305 del Estatuto del Condado para prohibir que el Concejo del Condado adopte una tasa de impuesto sobre bienes inmuebles que exceda la tasa de impuesto que fue aprobada el año anterior, a menos que todos los miembros del Concejo que hay en la actualidad voten por el aumento.

Esta reforma reemplazaría el límite actual del impuesto a la propiedad, que requiere un voto a favor de todos los miembros del Concejo para recaudar un impuesto a la propiedad inmobiliaria que produciría un ingreso total que excede el ingreso total producido por el impuesto sobre la propiedad inmobiliaria el año fiscal anterior, más cualquier aumento en el Índice de Precios del Consumidor. El límite actual de impuesto a la propiedad exime los ingresos de impuesto sobre bienes inmuebles derivados de: (1) propiedad recién construida; (2) propiedad recientemente rezonificada; (3) ciertos bienes evaluados de manera diferente según la ley estatal; (4) propiedad que ha sufrido un cambio de uso; y (5) propiedad en un distrito fiscal de desarrollo para proporcionar fondos para mejoras de capital.

- For / A Favor**
 Against / En Contra

Question B
Charter Amendment by Petition
Property Tax Limit - Prohibit Override

Pregunta B
Reforma del Estatuto por petición
Límite del Impuesto a la Propiedad - Prohibir anulación

Amend Section 305 of the County Charter to prohibit the County Council from levying an ad valorem tax on real property that would produce total revenue (not including property tax revenue from certain enumerated sources) that exceeds the total revenue produced by the tax on real property in the preceding fiscal year plus a percentage of the previous year's real property tax revenues that equals any increase in the Consumer Price Index. Section 305 currently permits the County Council to exceed the limit on real property tax revenue only upon the affirmative vote of all current Councilmembers.

Reformar la Sección 305 del Estatuto del Condado para prohibir que el Concejo del Condado imponga un impuesto ad valorem sobre bienes inmuebles que producirían ingresos totales (sin incluir los ingresos por impuestos a la propiedad de ciertas fuentes enumeradas) que excedan los ingresos totales producidos por el impuesto sobre bienes inmuebles el año fiscal anterior, más un porcentaje del ingreso sobre bienes inmuebles del año anterior que equivale a cualquier aumento en el Índice de Precios del Consumidor. La Sección 305 actualmente permite que el Concejo del Condado exceda el límite de los ingresos por impuestos sobre bienes inmuebles solo con el voto afirmativo de todos los miembros del Concejo que hay en la actualidad.

- For / A Favor**
 Against / En Contra

Vote All Sides
Vote en ambos lados



Question C
Charter Amendment by Act of County Council
County Council - Increase to 11 Councilmembers

Pregunta C
Reforma del Estatuto por el Acta del Concejo del Condado
Concejo del Condado - Aumento a 11 miembros del Concejo

Amend the County Charter to:
- **expand the County Council to consist of 11, rather than the current 9, Councilmembers;**
- **increase from 5 to 7 the number of Council districts; and**
- **elect 7 Councilmembers by district and 4 Councilmembers at large.**

Reformar el Estatuto del Condado para:
- expandir el Concejo del Condado para que consista de 11 miembros del Concejo, en lugar de los 9 que hay en la actualidad;
- aumentar de 5 a 7 el número de distritos del Concejo; y
- elegir 7 miembros del Concejo por distrito y 4 miembros del Concejo en general.

- For / A Favor**
 Against / En Contra

Question D
Charter Amendment by Petition
County Council - Alter Council Composition to 9 Districts

Pregunta D
Reforma del Estatuto por petición
Concejo del Condado - Recomposición del Concejo a 9 Distritos

Amend Sections 102 and 103 of the County Charter to:
- **divide the County into 9, rather than the current 5, Council districts;**
- **elect all Councilmembers by district, rather than the current 5 by district and 4 at large; and**
- **reduce from 5 to 1 the number of Councilmembers each voter can vote for.**

Reformar las Secciones 102 y 103 del Estatuto del Condado para:
- dividir el Condado en 9 distritos, en lugar de los 5 distritos que hay en la actualidad;
- elegir a todos los miembros del Concejo por distrito, en lugar de los 5 por distrito que hay en la actualidad y 4 en general; y
- reducir de 5 a 1 el número de miembros del Concejo por los que cada votante puede elegir.

- For / A Favor**
 Against / En Contra

End of Ballot
Fin de la Papeleta



**Official Ballot
 Presidential General Election
 November 3, 2020
 State of Maryland, Montgomery County**

BS 2 - Page 1 of 2

001-002

Papeleta Electoral Oficial
 Elección General Presidencial
 3 de Noviembre del 2020
 Estado de Maryland, Condado de Montgomery

**Instructions
 Instrucciones**

**Making Selections
 Como Marcar sus
 Selecciones**

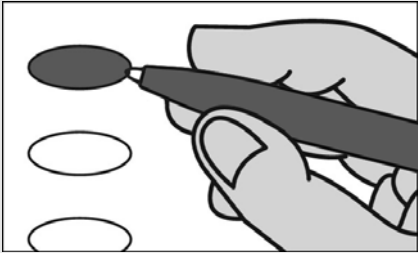

Fill in the oval to the left of the name of your choice. You must blacken the oval completely, and do not make any marks outside of the oval. You do not have to vote in every race.

Llene el óvalo a la izquierda del nombre de su selección. Debe rellenar completamente el óvalo. No haga ninguna marca fuera del óvalo. No tiene que votar en cada contienda.



Do not cross out or erase, or your vote may not count. If you make a mistake or a stray mark, you may ask for a new ballot.

No debe tachar o borrar, o su voto no se contará. Si comete un error o hace una marca demás, puede solicitar una nueva papeleta.

**Optional write-in
 Voto escrito opcional**



To add a candidate, fill in the oval to the left of "or write-in" and print the name clearly on the dotted line.

Para añadir un candidato por escrito, llene el óvalo a la izquierda de <or write-in/o por escrito> e imprima el nombre del candidato en forma clara en la línea punteada.

**President and Vice President of the United States
 Vote for 1**

Presidente y Vicepresidente de los Estados Unidos
 Vote por 1

- Donald J. Trump**
and/y
Michael Pence
Republican/Republicano
- Joe Biden**
and/y
Kamala Harris
Democratic/Demócrata
- Jo Jorgensen**
and/y
Jeremy Spike Cohen
Libertarian/Libertario
- Howie Gresham Hawkins**
and/y
Angela Walker
Green/Verde
- Jerome M. Segal**
and/y
John de Graaf
Bread and Roses/Pan y Rosas
- or write-in/o por escrito:

**Representative in Congress
 District 6
 Vote for 1**

Representante en el Congreso
 Distrito 6
 Vote por 1

- Neil C. Parrott**
Republican/Republicano
- David J. Trone**
Democratic/Demócrata
- George Gluck**
Green/Verde
- or write-in/o por escrito:

**Judge of the Circuit Court
 Circuit 6
 Vote for up to 4**

Juez de la Corte de Circuito
 Circuito 6
 Vote hasta por 4

- Bibi M. Berry**
- David A. Boynton**
- Christopher C. Fogleman**
- Michael Joseph McAuliffe**
- Marilyn Pierre**
- or write-in/o por escrito:
- or write-in/o por escrito:
- or write-in/o por escrito:
- or write-in/o por escrito:

**Judge, Court of Appeals
 Circuit 7**

Mary Ellen Barbera
Vote Yes or No
For Continuance in Office

Juez, Corte de Apelaciones
 Circuito 7

Mary Ellen Barbera
Vote Sí o No
 Para continuar en el cargo

- Yes/Si**
- No/No**

**Judge, Court of Special
 Appeals At Large**

E. Gregory Wells
Vote Yes or No
For Continuance in Office

Juez, Corte de Apelaciones
 Especiales Representando el
 Condado

E. Gregory Wells
Vote Sí o No
 Para continuar en el cargo

- Yes/Si**
- No/No**

Vote All Sides
 Vote en ambos lados



**Judge, Court of Special Appeals
Circuit 7
Steven B. Gould
Vote Yes or No
For Continuance in Office**

Juez, Corte de Apelaciones Especiales
Circuito 7
Steven B. Gould
Vote Sí o No
Para continuar en el cargo

- Yes/Si
- No/No

**Board of Education At Large
Vote for 1**

Junta de Educación Representando el Condado
Vote por 1

- Sunil Dasgupta
- Lynne Harris
- or write-in/o por escrito:

**Board of Education
District 2
Vote for 1**

Junta de Educación
Distrito 2
Vote por 1

- Michael Fryar
- Rebecca K. Smondrowski
- or write-in/o por escrito:

**Board of Education
District 4
Vote for 1**

Junta de Educación
Distrito 4
Vote por 1

- Shebra Evans
- Steve Solomon
- or write-in/o por escrito:

**Question 1
Constitutional Amendment
(Ch. 645 of the 2020 Legislative Session)
State Budget Process**

Pregunta 1
Enmienda Constitucional
(Cap. 645 de la sesión legislativa 2020)
Proceso presupuestario estatal

The proposed amendment authorizes the General Assembly, in enacting a balanced budget bill for fiscal year 2024 and each fiscal year thereafter, to increase, diminish, or add items, provided that the General Assembly may not exceed the total proposed budget as submitted by the Governor.

(Amending Article II Section 17 and Article III Sections 14 and 52 of the Maryland Constitution)

En el contexto de la promulgación de una ley presupuestaria equitativa para el año fiscal 2024 y los años fiscales posteriores, la enmienda que se propone autoriza a la Asamblea General a aumentar, disminuir o agregar elementos, siempre que no excedan el presupuesto total propuesto sugerido por el Gobernador.

(Enmienda de artículo II Sección 17 y artículo III Secciones 14 y 52 de la Constitución de Maryland)

- For the Constitutional Amendment / A Favor de la Enmienda Constitucional**
- Against the Constitutional Amendment / En Contra de la Enmienda Constitucional**

**Question 2
Commercial Gaming Expansion
Referendum
(Ch. 492 of the 2020 Legislative Session)
Expansion of Commercial Gaming - Sports and Event Wagering**

Pregunta 2
Referéndum para la expansión del juego comercial
(Cap. 492 de la sesión legislativa 2020)
Expansión de juegos comerciales, eventos y deportes con apuestas

Do you approve the expansion of commercial gaming in the State of Maryland to authorize sports and events betting for the primary purpose of raising revenue for education?

¿Aprueba la expansión del juego comercial en el Estado de Maryland para autorizar las apuestas en deportes y eventos con el objetivo principal de aumentar las recaudaciones para la educación?

- For the Referred Law / A favor de la Ley Referida**
- Against the Referred Law / En contra de la Ley Referida**

Vote All Sides
Vote en ambos lados



Papeleta Electoral Oficial
Elección General Presidencial
3 de Noviembre del 2020
Estado de Maryland, Condado de Montgomery

Question A
Charter Amendment by Act of County Council
Property Tax Limit - Limit Tax Rate Increases

Pregunta A
Reforma del Estatuto por el Acta del Concejo del Condado
Límite del impuesto a la propiedad - Limitar el aumento de la tasa de impuestos

Amend Section 305 of the County Charter to prohibit the County Council from adopting a tax rate on real property that exceeds the tax rate on real property approved for the previous year, unless all current Councilmembers vote affirmatively for the increase.

This amendment would replace the current property tax limit, which requires an affirmative vote of all current Councilmembers to levy a tax on real property that would produce total revenue that exceeds the total revenue produced by the tax on real property in the preceding fiscal year plus any increase in the Consumer Price Index. The current property tax limit exempts real property tax revenue derived from: (1) newly constructed property; (2) newly rezoned property; (3) certain property assessed differently under State law; (4) property that has undergone a change in use; and (5) property in a development tax district to provide funding for capital improvements.

Reformar la Sección 305 del Estatuto del Condado para prohibir que el Concejo del Condado adopte una tasa de impuesto sobre bienes inmuebles que exceda la tasa de impuesto que fue aprobada el año anterior, a menos que todos los miembros del Concejo que hay en la actualidad voten por el aumento.

Esta reforma reemplazaría el límite actual del impuesto a la propiedad, que requiere un voto a favor de todos los miembros del Concejo para recaudar un impuesto a la propiedad inmobiliaria que produciría un ingreso total que excede el ingreso total producido por el impuesto sobre la propiedad inmobiliaria el año fiscal anterior, más cualquier aumento en el Índice de Precios del Consumidor. El límite actual de impuesto a la propiedad exime los ingresos de impuesto sobre bienes inmuebles derivados de: (1) propiedad recién construida; (2) propiedad recientemente rezonificada; (3) ciertos bienes evaluados de manera diferente según la ley estatal; (4) propiedad que ha sufrido un cambio de uso; y (5) propiedad en un distrito fiscal de desarrollo para proporcionar fondos para mejoras de capital.

- For / A Favor**
 Against / En Contra

Question B
Charter Amendment by Petition
Property Tax Limit - Prohibit Override

Pregunta B
Reforma del Estatuto por petición
Límite del Impuesto a la Propiedad - Prohibir anulación

Amend Section 305 of the County Charter to prohibit the County Council from levying an ad valorem tax on real property that would produce total revenue (not including property tax revenue from certain enumerated sources) that exceeds the total revenue produced by the tax on real property in the preceding fiscal year plus a percentage of the previous year's real property tax revenues that equals any increase in the Consumer Price Index. Section 305 currently permits the County Council to exceed the limit on real property tax revenue only upon the affirmative vote of all current Councilmembers.

Reformar la Sección 305 del Estatuto del Condado para prohibir que el Concejo del Condado imponga un impuesto ad valorem sobre bienes inmuebles que producirían ingresos totales (sin incluir los ingresos por impuestos a la propiedad de ciertas fuentes enumeradas) que excedan los ingresos totales producidos por el impuesto sobre bienes inmuebles el año fiscal anterior, más un porcentaje del ingreso sobre bienes inmuebles del año anterior que equivale a cualquier aumento en el Índice de Precios del Consumidor. La Sección 305 actualmente permite que el Concejo del Condado exceda el límite de los ingresos por impuestos sobre bienes inmuebles solo con el voto afirmativo de todos los miembros del Concejo que hay en la actualidad.

- For / A Favor**
 Against / En Contra

Vote All Sides
Vote en ambos lados



Question C
Charter Amendment by Act of County Council
County Council - Increase to 11 Councilmembers

Pregunta C
Reforma del Estatuto por el Acta del Concejo del Condado
Concejo del Condado - Aumento a 11 miembros del Concejo

Amend the County Charter to:
- **expand the County Council to consist of 11, rather than the current 9, Councilmembers;**
- **increase from 5 to 7 the number of Council districts; and**
- **elect 7 Councilmembers by district and 4 Councilmembers at large.**

Reformar el Estatuto del Condado para:
- expandir el Concejo del Condado para que consista de 11 miembros del Concejo, en lugar de los 9 que hay en la actualidad;
- aumentar de 5 a 7 el número de distritos del Concejo; y
- elegir 7 miembros del Concejo por distrito y 4 miembros del Concejo en general.

- For / A Favor**
 Against / En Contra

Question D
Charter Amendment by Petition
County Council - Alter Council Composition to 9 Districts

Pregunta D
Reforma del Estatuto por petición
Concejo del Condado - Recomposición del Concejo a 9 Distritos

Amend Sections 102 and 103 of the County Charter to:
- **divide the County into 9, rather than the current 5, Council districts;**
- **elect all Councilmembers by district, rather than the current 5 by district and 4 at large; and**
- **reduce from 5 to 1 the number of Councilmembers each voter can vote for.**

Reformar las Secciones 102 y 103 del Estatuto del Condado para:
- dividir el Condado en 9 distritos, en lugar de los 5 distritos que hay en la actualidad;
- elegir a todos los miembros del Concejo por distrito, en lugar de los 5 por distrito que hay en la actualidad y 4 en general; y
- reducir de 5 a 1 el número de miembros del Concejo por los que cada votante puede elegir.

- For / A Favor**
 Against / En Contra

End of Ballot
Fin de la Papeleta



**Official Ballot
 Presidential General Election
 November 3, 2020
 State of Maryland, Montgomery County**

BS 3 - Page 1 of 2

001-003

Papeleta Electoral Oficial
 Elección General Presidencial
 3 de Noviembre del 2020
 Estado de Maryland, Condado de Montgomery

**Instructions
 Instrucciones**

**Making Selections
 Como Marcar sus
 Selecciones**

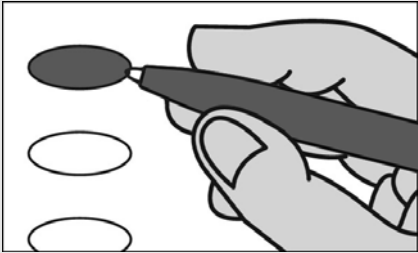

Fill in the oval to the left of the name of your choice. You must blacken the oval completely, and do not make any marks outside of the oval. You do not have to vote in every race.

Llene el óvalo a la izquierda del nombre de su selección. Debe rellenar completamente el óvalo. No haga ninguna marca fuera del óvalo. No tiene que votar en cada contienda.



Do not cross out or erase, or your vote may not count. If you make a mistake or a stray mark, you may ask for a new ballot.

No debe tachar o borrar, o su voto no se contará. Si comete un error o hace una marca demás, puede solicitar una nueva papeleta.

**Optional write-in
 Voto escrito opcional**



To add a candidate, fill in the oval to the left of "or write-in" and print the name clearly on the dotted line.

Para añadir un candidato por escrito, llene el óvalo a la izquierda de <or write-in/o por escrito> e imprima el nombre del candidato en forma clara en la línea punteada.

**President and Vice President of the United States
 Vote for 1**

Presidente y Vicepresidente de los Estados Unidos
 Vote por 1

- Donald J. Trump**
and/y
Michael Pence
Republican/Republicano
- Joe Biden**
and/y
Kamala Harris
Democratic/Demócrata
- Jo Jorgensen**
and/y
Jeremy Spike Cohen
Libertarian/Libertario
- Howie Gresham Hawkins**
and/y
Angela Walker
Green/Verde
- Jerome M. Segal**
and/y
John de Graaf
Bread and Roses/Pan y Rosas
- or write-in/o por escrito:

**Representative in Congress
 District 6
 Vote for 1**

Representante en el Congreso
 Distrito 6
 Vote por 1

- Neil C. Parrott**
Republican/Republicano
- David J. Trone**
Democratic/Demócrata
- George Gluck**
Green/Verde
- or write-in/o por escrito:

**Judge of the Circuit Court
 Circuit 6
 Vote for up to 4**

Juez de la Corte de Circuito
 Circuito 6
 Vote hasta por 4

- Bibi M. Berry**
- David A. Boynton**
- Christopher C. Fogleman**
- Michael Joseph McAuliffe**
- Marilyn Pierre**
- or write-in/o por escrito:
- or write-in/o por escrito:
- or write-in/o por escrito:
- or write-in/o por escrito:

**Judge, Court of Appeals
 Circuit 7
 Mary Ellen Barbera
 Vote Yes or No
 For Continuance in Office**

Juez, Corte de Apelaciones
 Circuito 7
 Mary Ellen Barbera
 Vote Sí o No
 Para continuar en el cargo

- Yes/Si**
- No/No**

**Judge, Court of Special
 Appeals At Large
 E. Gregory Wells
 Vote Yes or No
 For Continuance in Office**

Juez, Corte de Apelaciones
 Especiales Representando el
 Condado
 E. Gregory Wells
 Vote Sí o No
 Para continuar en el cargo

- Yes/Si**
- No/No**

Vote All Sides
 Vote en ambos lados



**Judge, Court of Special Appeals
Circuit 7
Steven B. Gould
Vote Yes or No
For Continuance in Office**

Juez, Corte de Apelaciones Especiales
Circuito 7
Steven B. Gould
Vote Sí o No
Para continuar en el cargo

- Yes/Si
- No/No

**Board of Education At Large
Vote for 1**

Junta de Educación Representando el Condado
Vote por 1

- Sunil Dasgupta
- Lynne Harris
- or write-in/o por escrito:

**Board of Education
District 2
Vote for 1**

Junta de Educación
Distrito 2
Vote por 1

- Michael Fryar
- Rebecca K. Smondrowski
- or write-in/o por escrito:

**Board of Education
District 4
Vote for 1**

Junta de Educación
Distrito 4
Vote por 1

- Shebra Evans
- Steve Solomon
- or write-in/o por escrito:

**Question 1
Constitutional Amendment
(Ch. 645 of the 2020 Legislative Session)
State Budget Process**

Pregunta 1
Enmienda Constitucional
(Cap. 645 de la sesión legislativa 2020)
Proceso presupuestario estatal

The proposed amendment authorizes the General Assembly, in enacting a balanced budget bill for fiscal year 2024 and each fiscal year thereafter, to increase, diminish, or add items, provided that the General Assembly may not exceed the total proposed budget as submitted by the Governor.

(Amending Article II Section 17 and Article III Sections 14 and 52 of the Maryland Constitution)

En el contexto de la promulgación de una ley presupuestaria equitativa para el año fiscal 2024 y los años fiscales posteriores, la enmienda que se propone autoriza a la Asamblea General a aumentar, disminuir o agregar elementos, siempre que no excedan el presupuesto total propuesto sugerido por el Gobernador.

(Enmienda de artículo II Sección 17 y artículo III Secciones 14 y 52 de la Constitución de Maryland)

- For the Constitutional Amendment / A Favor de la Enmienda Constitucional**
- Against the Constitutional Amendment / En Contra de la Enmienda Constitucional**

**Question 2
Commercial Gaming Expansion
Referendum
(Ch. 492 of the 2020 Legislative Session)
Expansion of Commercial Gaming - Sports and Event Wagering**

Pregunta 2
Referéndum para la expansión del juego comercial
(Cap. 492 de la sesión legislativa 2020)
Expansión de juegos comerciales, eventos y deportes con apuestas

Do you approve the expansion of commercial gaming in the State of Maryland to authorize sports and events betting for the primary purpose of raising revenue for education?

¿Aprueba la expansión del juego comercial en el Estado de Maryland para autorizar las apuestas en deportes y eventos con el objetivo principal de aumentar las recaudaciones para la educación?

- For the Referred Law / A favor de la Ley Referida**
- Against the Referred Law / En contra de la Ley Referida**

Vote All Sides
Vote en ambos lados



Official Ballot
Presidential General Election
November 3, 2020
State of Maryland, Montgomery County

BS 3 - Page 2 of 2

001-003

Papeleta Electoral Oficial
Elección General Presidencial
3 de Noviembre del 2020
Estado de Maryland, Condado de Montgomery

Question A
Charter Amendment by Act of County Council
Property Tax Limit - Limit Tax Rate Increases

Pregunta A
Reforma del Estatuto por el Acta del Concejo del Condado
Límite del impuesto a la propiedad - Limitar el aumento de la tasa de impuestos

Amend Section 305 of the County Charter to prohibit the County Council from adopting a tax rate on real property that exceeds the tax rate on real property approved for the previous year, unless all current Councilmembers vote affirmatively for the increase.

This amendment would replace the current property tax limit, which requires an affirmative vote of all current Councilmembers to levy a tax on real property that would produce total revenue that exceeds the total revenue produced by the tax on real property in the preceding fiscal year plus any increase in the Consumer Price Index. The current property tax limit exempts real property tax revenue derived from: (1) newly constructed property; (2) newly rezoned property; (3) certain property assessed differently under State law; (4) property that has undergone a change in use; and (5) property in a development tax district to provide funding for capital improvements.

Reformar la Sección 305 del Estatuto del Condado para prohibir que el Concejo del Condado adopte una tasa de impuesto sobre bienes inmuebles que exceda la tasa de impuesto que fue aprobada el año anterior, a menos que todos los miembros del Concejo que hay en la actualidad voten por el aumento.

Esta reforma reemplazaría el límite actual del impuesto a la propiedad, que requiere un voto a favor de todos los miembros del Concejo para recaudar un impuesto a la propiedad inmobiliaria que produciría un ingreso total que excede el ingreso total producido por el impuesto sobre la propiedad inmobiliaria el año fiscal anterior, más cualquier aumento en el Índice de Precios del Consumidor. El límite actual de impuesto a la propiedad exime los ingresos de impuesto sobre bienes inmuebles derivados de: (1) propiedad recién construida; (2) propiedad recientemente rezonificada; (3) ciertos bienes evaluados de manera diferente según la ley estatal; (4) propiedad que ha sufrido un cambio de uso; y (5) propiedad en un distrito fiscal de desarrollo para proporcionar fondos para mejoras de capital.

- For / A Favor**
 Against / En Contra

Question B
Charter Amendment by Petition
Property Tax Limit - Prohibit Override

Pregunta B
Reforma del Estatuto por petición
Límite del Impuesto a la Propiedad - Prohibir anulación

Amend Section 305 of the County Charter to prohibit the County Council from levying an ad valorem tax on real property that would produce total revenue (not including property tax revenue from certain enumerated sources) that exceeds the total revenue produced by the tax on real property in the preceding fiscal year plus a percentage of the previous year's real property tax revenues that equals any increase in the Consumer Price Index. Section 305 currently permits the County Council to exceed the limit on real property tax revenue only upon the affirmative vote of all current Councilmembers.

Reformar la Sección 305 del Estatuto del Condado para prohibir que el Concejo del Condado imponga un impuesto ad valorem sobre bienes inmuebles que producirían ingresos totales (sin incluir los ingresos por impuestos a la propiedad de ciertas fuentes enumeradas) que excedan los ingresos totales producidos por el impuesto sobre bienes inmuebles el año fiscal anterior, más un porcentaje del ingreso sobre bienes inmuebles del año anterior que equivale a cualquier aumento en el Índice de Precios del Consumidor. La Sección 305 actualmente permite que el Concejo del Condado exceda el límite de los ingresos por impuestos sobre bienes inmuebles solo con el voto afirmativo de todos los miembros del Concejo que hay en la actualidad.

- For / A Favor**
 Against / En Contra

Vote All Sides
Vote en ambos lados



Question C
Charter Amendment by Act of County Council
County Council - Increase to 11 Councilmembers

Pregunta C
Reforma del Estatuto por el Acta del Concejo del Condado
Concejo del Condado - Aumento a 11 miembros del Concejo

Amend the County Charter to:
- **expand the County Council to consist of 11, rather than the current 9, Councilmembers;**
- **increase from 5 to 7 the number of Council districts; and**
- **elect 7 Councilmembers by district and 4 Councilmembers at large.**

Reformar el Estatuto del Condado para:
- expandir el Concejo del Condado para que consista de 11 miembros del Concejo, en lugar de los 9 que hay en la actualidad;
- aumentar de 5 a 7 el número de distritos del Concejo; y
- elegir 7 miembros del Concejo por distrito y 4 miembros del Concejo en general.

- For / A Favor**
 Against / En Contra

Question D
Charter Amendment by Petition
County Council - Alter Council Composition to 9 Districts

Pregunta D
Reforma del Estatuto por petición
Concejo del Condado - Recomposición del Concejo a 9 Distritos

Amend Sections 102 and 103 of the County Charter to:
- **divide the County into 9, rather than the current 5, Council districts;**
- **elect all Councilmembers by district, rather than the current 5 by district and 4 at large; and**
- **reduce from 5 to 1 the number of Councilmembers each voter can vote for.**

Reformar las Secciones 102 y 103 del Estatuto del Condado para:
- dividir el Condado en 9 distritos, en lugar de los 5 distritos que hay en la actualidad;
- elegir a todos los miembros del Concejo por distrito, en lugar de los 5 por distrito que hay en la actualidad y 4 en general; y
- reducir de 5 a 1 el número de miembros del Concejo por los que cada votante puede elegir.

- For / A Favor**
 Against / En Contra

End of Ballot
Fin de la Papeleta



Official Ballot
Presidential General Election
November 3, 2020
State of Maryland, Montgomery County

BS 4 - Page 1 of 2

001-004

Papeleta Electoral Oficial
 Elección General Presidencial
 3 de Noviembre del 2020
 Estado de Maryland, Condado de Montgomery

Instructions
Instrucciones

Making Selections
 Como Marcar sus
 Selecciones



Fill in the oval to the left of the name of your choice. You must blacken the oval completely, and do not make any marks outside of the oval. You do not have to vote in every race.

Llene el óvalo a la izquierda del nombre de su selección. Debe rellenar completamente el óvalo. No haga ninguna marca fuera del óvalo. No tiene que votar en cada contienda.



Do not cross out or erase, or your vote may not count. If you make a mistake or a stray mark, you may ask for a new ballot.

No debe tachar o borrar, o su voto no se contará. Si comete un error o hace una marca demás, puede solicitar una nueva papeleta.

Optional write-in
 Voto escrito opcional



To add a candidate, fill in the oval to the left of "or write-in" and print the name clearly on the dotted line.

Para añadir un candidato por escrito, llene el óvalo a la izquierda de <or write-in/o por escrito> e imprima el nombre del candidato en forma clara en la línea punteada.

President and Vice President of the United States
Vote for 1

Presidente y Vicepresidente de los Estados Unidos
 Vote por 1

Donald J. Trump
 and/y
Michael Pence
 Republican/Republicano

Joe Biden
 and/y
Kamala Harris
 Democratic/Demócrata

Jo Jorgensen
 and/y
Jeremy Spike Cohen
 Libertarian/Libertario

Howie Gresham Hawkins
 and/y
Angela Walker
 Green/Verde

Jerome M. Segal
 and/y
John de Graaf
 Bread and Roses/Pan y Rosas

or write-in/o por escrito:

Representative in Congress District 6
Vote for 1

Representante en el Congreso
 Distrito 6
 Vote por 1

Neil C. Parrott
 Republican/Republicano

David J. Trone
 Democratic/Demócrata

George Gluck
 Green/Verde

or write-in/o por escrito:

Judge of the Circuit Court Circuit 6

Vote for up to 4

Juez de la Corte de Circuito
 Circuito 6
 Vote hasta por 4

Bibi M. Berry

David A. Boynton

Christopher C. Fogleman

Michael Joseph McAuliffe

Marilyn Pierre

or write-in/o por escrito:

or write-in/o por escrito:

or write-in/o por escrito:

or write-in/o por escrito:

Judge, Court of Appeals Circuit 7

Mary Ellen Barbera

Vote Yes or No

For Continuance in Office

Juez, Corte de Apelaciones
 Circuito 7

Mary Ellen Barbera

Vote Sí o No

Para continuar en el cargo

Yes/Si

No/No

Judge, Court of Special Appeals At Large

E. Gregory Wells

Vote Yes or No

For Continuance in Office

Juez, Corte de Apelaciones
 Especiales Representando el
 Condado

E. Gregory Wells

Vote Sí o No

Para continuar en el cargo

Yes/Si

No/No

Vote All Sides
 Vote en ambos lados



**Judge, Court of Special Appeals
Circuit 7
Steven B. Gould
Vote Yes or No
For Continuance in Office**

Juez, Corte de Apelaciones Especiales
Circuito 7
Steven B. Gould
Vote Sí o No
Para continuar en el cargo

- Yes/Si
- No/No

**Board of Education At Large
Vote for 1**

Junta de Educación Representando el Condado
Vote por 1

- Sunil Dasgupta
- Lynne Harris
- or write-in/o por escrito:

**Board of Education
District 2
Vote for 1**

Junta de Educación
Distrito 2
Vote por 1

- Michael Fryar
- Rebecca K. Smondrowski
- or write-in/o por escrito:

**Board of Education
District 4
Vote for 1**

Junta de Educación
Distrito 4
Vote por 1

- Shebra Evans
- Steve Solomon
- or write-in/o por escrito:

**Question 1
Constitutional Amendment
(Ch. 645 of the 2020 Legislative Session)
State Budget Process**

Pregunta 1
Enmienda Constitucional
(Cap. 645 de la sesión legislativa 2020)
Proceso presupuestario estatal

The proposed amendment authorizes the General Assembly, in enacting a balanced budget bill for fiscal year 2024 and each fiscal year thereafter, to increase, diminish, or add items, provided that the General Assembly may not exceed the total proposed budget as submitted by the Governor.

(Amending Article II Section 17 and Article III Sections 14 and 52 of the Maryland Constitution)

En el contexto de la promulgación de una ley presupuestaria equitativa para el año fiscal 2024 y los años fiscales posteriores, la enmienda que se propone autoriza a la Asamblea General a aumentar, disminuir o agregar elementos, siempre que no excedan el presupuesto total propuesto sugerido por el Gobernador.

(Enmienda de artículo II Sección 17 y artículo III Secciones 14 y 52 de la Constitución de Maryland)

- For the Constitutional Amendment / A Favor de la Enmienda Constitucional**
- Against the Constitutional Amendment / En Contra de la Enmienda Constitucional**

**Question 2
Commercial Gaming Expansion
Referendum
(Ch. 492 of the 2020 Legislative Session)
Expansion of Commercial Gaming - Sports and Event Wagering**

Pregunta 2
Referéndum para la expansión del juego comercial
(Cap. 492 de la sesión legislativa 2020)
Expansión de juegos comerciales, eventos y deportes con apuestas

Do you approve the expansion of commercial gaming in the State of Maryland to authorize sports and events betting for the primary purpose of raising revenue for education?

¿Aprueba la expansión del juego comercial en el Estado de Maryland para autorizar las apuestas en deportes y eventos con el objetivo principal de aumentar las recaudaciones para la educación?

- For the Referred Law / A favor de la Ley Referida**
- Against the Referred Law / En contra de la Ley Referida**

Vote All Sides
Vote en ambos lados



Official Ballot
Presidential General Election
November 3, 2020
State of Maryland, Montgomery County

BS 4 - Page 2 of 2

001-004

Papeleta Electoral Oficial
Elección General Presidencial
3 de Noviembre del 2020
Estado de Maryland, Condado de Montgomery

Question A
Charter Amendment by Act of County Council
Property Tax Limit - Limit Tax Rate Increases

Pregunta A
Reforma del Estatuto por el Acta del Concejo del Condado
Límite del impuesto a la propiedad - Limitar el aumento de la tasa de impuestos

Amend Section 305 of the County Charter to prohibit the County Council from adopting a tax rate on real property that exceeds the tax rate on real property approved for the previous year, unless all current Councilmembers vote affirmatively for the increase.

This amendment would replace the current property tax limit, which requires an affirmative vote of all current Councilmembers to levy a tax on real property that would produce total revenue that exceeds the total revenue produced by the tax on real property in the preceding fiscal year plus any increase in the Consumer Price Index. The current property tax limit exempts real property tax revenue derived from: (1) newly constructed property; (2) newly rezoned property; (3) certain property assessed differently under State law; (4) property that has undergone a change in use; and (5) property in a development tax district to provide funding for capital improvements.

Reformar la Sección 305 del Estatuto del Condado para prohibir que el Concejo del Condado adopte una tasa de impuesto sobre bienes inmuebles que exceda la tasa de impuesto que fue aprobada el año anterior, a menos que todos los miembros del Concejo que hay en la actualidad voten por el aumento.

Esta reforma reemplazaría el límite actual del impuesto a la propiedad, que requiere un voto a favor de todos los miembros del Concejo para recaudar un impuesto a la propiedad inmobiliaria que produciría un ingreso total que excede el ingreso total producido por el impuesto sobre la propiedad inmobiliaria el año fiscal anterior, más cualquier aumento en el Índice de Precios del Consumidor. El límite actual de impuesto a la propiedad exige los ingresos de impuesto sobre bienes inmuebles derivados de: (1) propiedad recién construida; (2) propiedad recientemente rezonificada; (3) ciertos bienes evaluados de manera diferente según la ley estatal; (4) propiedad que ha sufrido un cambio de uso; y (5) propiedad en un distrito fiscal de desarrollo para proporcionar fondos para mejoras de capital.

- For / A Favor**
 Against / En Contra

Question B
Charter Amendment by Petition
Property Tax Limit - Prohibit Override

Pregunta B
Reforma del Estatuto por petición
Límite del Impuesto a la Propiedad - Prohibir anulación

Amend Section 305 of the County Charter to prohibit the County Council from levying an ad valorem tax on real property that would produce total revenue (not including property tax revenue from certain enumerated sources) that exceeds the total revenue produced by the tax on real property in the preceding fiscal year plus a percentage of the previous year's real property tax revenues that equals any increase in the Consumer Price Index. Section 305 currently permits the County Council to exceed the limit on real property tax revenue only upon the affirmative vote of all current Councilmembers.

Reformar la Sección 305 del Estatuto del Condado para prohibir que el Concejo del Condado imponga un impuesto ad valorem sobre bienes inmuebles que producirían ingresos totales (sin incluir los ingresos por impuestos a la propiedad de ciertas fuentes enumeradas) que excedan los ingresos totales producidos por el impuesto sobre bienes inmuebles el año fiscal anterior, más un porcentaje del ingreso sobre bienes inmuebles del año anterior que equivale a cualquier aumento en el Índice de Precios del Consumidor. La Sección 305 actualmente permite que el Concejo del Condado exceda el límite de los ingresos por impuestos sobre bienes inmuebles solo con el voto afirmativo de todos los miembros del Concejo que hay en la actualidad.

- For / A Favor**
 Against / En Contra

Vote All Sides
Vote en ambos lados



Question C
Charter Amendment by Act of County Council
County Council - Increase to 11 Councilmembers

Pregunta C
Reforma del Estatuto por el Acta del Concejo del Condado
Concejo del Condado - Aumento a 11 miembros del Concejo

Amend the County Charter to:
- **expand the County Council to consist of 11, rather than the current 9, Councilmembers;**
- **increase from 5 to 7 the number of Council districts; and**
- **elect 7 Councilmembers by district and 4 Councilmembers at large.**

Reformar el Estatuto del Condado para:
- expandir el Concejo del Condado para que consista de 11 miembros del Concejo, en lugar de los 9 que hay en la actualidad;
- aumentar de 5 a 7 el número de distritos del Concejo; y
- elegir 7 miembros del Concejo por distrito y 4 miembros del Concejo en general.

- For / A Favor**
 Against / En Contra

Question D
Charter Amendment by Petition
County Council - Alter Council Composition to 9 Districts

Pregunta D
Reforma del Estatuto por petición
Concejo del Condado - Recomposición del Concejo a 9 Distritos

Amend Sections 102 and 103 of the County Charter to:
- **divide the County into 9, rather than the current 5, Council districts;**
- **elect all Councilmembers by district, rather than the current 5 by district and 4 at large; and**
- **reduce from 5 to 1 the number of Councilmembers each voter can vote for.**

Reformar las Secciones 102 y 103 del Estatuto del Condado para:
- dividir el Condado en 9 distritos, en lugar de los 5 distritos que hay en la actualidad;
- elegir a todos los miembros del Concejo por distrito, en lugar de los 5 por distrito que hay en la actualidad y 4 en general; y
- reducir de 5 a 1 el número de miembros del Concejo por los que cada votante puede elegir.

- For / A Favor**
 Against / En Contra

End of Ballot
Fin de la Papeleta



**Official Ballot
 Presidential General Election
 November 3, 2020
 State of Maryland, Montgomery County**

BS 5 - Page 1 of 2

001-005

Papeleta Electoral Oficial
 Elección General Presidencial
 3 de Noviembre del 2020
 Estado de Maryland, Condado de Montgomery

**Instructions
 Instrucciones**

**Making Selections
 Como Marcar sus
 Selecciones**

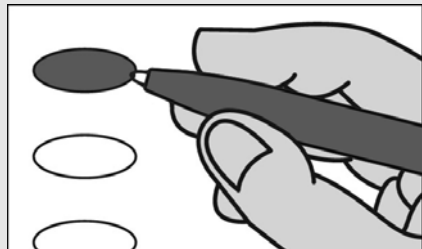

Fill in the oval to the left of the name of your choice. You must blacken the oval completely, and do not make any marks outside of the oval. You do not have to vote in every race.

Llene el óvalo a la izquierda del nombre de su selección. Debe rellenar completamente el óvalo. No haga ninguna marca fuera del óvalo. No tiene que votar en cada contienda.



Do not cross out or erase, or your vote may not count. If you make a mistake or a stray mark, you may ask for a new ballot.

No debe tachar o borrar, o su voto no se contará. Si comete un error o hace una marca demás, puede solicitar una nueva papeleta.

Optional write-in

Voto escrito opcional

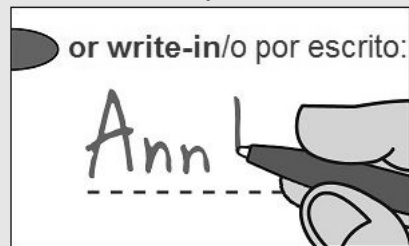

To add a candidate, fill in the oval to the left of "or write-in" and print the name clearly on the dotted line.

Para añadir un candidato por escrito, llene el óvalo a la izquierda de <or write-in/o por escrito> e imprima el nombre del candidato en forma clara en la línea punteada.

**President and Vice President of the United States
 Vote for 1**

Presidente y Vicepresidente de los Estados Unidos
 Vote por 1

Donald J. Trump
 and/
Michael Pence
 Republican/Republicano

Joe Biden
 and/
Kamala Harris
 Democratic/Demócrata

Jo Jorgensen
 and/
Jeremy Spike Cohen
 Libertarian/Libertario

Howie Gresham Hawkins
 and/
Angela Walker
 Green/Verde

Jerome M. Segal
 and/
John de Graaf
 Bread and Roses/Pan y Rosas

or write-in/o por escrito:

**Representative in Congress
 District 6
 Vote for 1**

Representante en el Congreso
 Distrito 6
 Vote por 1

Neil C. Parrott
 Republican/Republicano

David J. Trone
 Democratic/Demócrata

George Gluck
 Green/Verde

or write-in/o por escrito:

**Judge of the Circuit Court
 Circuit 6**

Vote for up to 4

Juez de la Corte de Circuito
 Circuito 6
 Vote hasta por 4

Bibi M. Berry

David A. Boynton

Christopher C. Fogleman

Michael Joseph McAuliffe

Marilyn Pierre

or write-in/o por escrito:

or write-in/o por escrito:

or write-in/o por escrito:

or write-in/o por escrito:

**Judge, Court of Appeals
 Circuit 7**

Mary Ellen Barbera

Vote Yes or No

For Continuance in Office

Juez, Corte de Apelaciones
 Circuito 7

Mary Ellen Barbera

Vote Sí o No

Para continuar en el cargo

Yes/Si

No/No

**Judge, Court of Special
 Appeals At Large**

E. Gregory Wells

Vote Yes or No

For Continuance in Office

Juez, Corte de Apelaciones
 Especiales Representando el
 Condado

E. Gregory Wells

Vote Sí o No

Para continuar en el cargo

Yes/Si

No/No

Vote All Sides
 Vote en ambos lados



**Judge, Court of Special Appeals
Circuit 7
Steven B. Gould
Vote Yes or No
For Continuance in Office**

Juez, Corte de Apelaciones Especiales
Circuito 7
Steven B. Gould
Vote Sí o No
Para continuar en el cargo

- Yes/Si
- No/No

**Board of Education At Large
Vote for 1**

Junta de Educación Representando el Condado
Vote por 1

- Sunil Dasgupta
- Lynne Harris
- or write-in/o por escrito:

**Board of Education
District 2
Vote for 1**

Junta de Educación
Distrito 2
Vote por 1

- Michael Fryar
- Rebecca K. Smondrowski
- or write-in/o por escrito:

**Board of Education
District 4
Vote for 1**

Junta de Educación
Distrito 4
Vote por 1

- Shebra Evans
- Steve Solomon
- or write-in/o por escrito:

**Question 1
Constitutional Amendment
(Ch. 645 of the 2020 Legislative Session)
State Budget Process**

Pregunta 1
Enmienda Constitucional
(Cap. 645 de la sesión legislativa 2020)
Proceso presupuestario estatal

The proposed amendment authorizes the General Assembly, in enacting a balanced budget bill for fiscal year 2024 and each fiscal year thereafter, to increase, diminish, or add items, provided that the General Assembly may not exceed the total proposed budget as submitted by the Governor.

(Amending Article II Section 17 and Article III Sections 14 and 52 of the Maryland Constitution)

En el contexto de la promulgación de una ley presupuestaria equitativa para el año fiscal 2024 y los años fiscales posteriores, la enmienda que se propone autoriza a la Asamblea General a aumentar, disminuir o agregar elementos, siempre que no excedan el presupuesto total propuesto sugerido por el Gobernador.

(Enmienda de artículo II Sección 17 y artículo III Secciones 14 y 52 de la Constitución de Maryland)

- For the Constitutional Amendment / A Favor de la Enmienda Constitucional**
- Against the Constitutional Amendment / En Contra de la Enmienda Constitucional**

**Question 2
Commercial Gaming Expansion
Referendum
(Ch. 492 of the 2020 Legislative Session)
Expansion of Commercial Gaming - Sports and Event Wagering**

Pregunta 2
Referéndum para la expansión del juego comercial
(Cap. 492 de la sesión legislativa 2020)
Expansión de juegos comerciales, eventos y deportes con apuestas

Do you approve the expansion of commercial gaming in the State of Maryland to authorize sports and events betting for the primary purpose of raising revenue for education?

¿Aprueba la expansión del juego comercial en el Estado de Maryland para autorizar las apuestas en deportes y eventos con el objetivo principal de aumentar las recaudaciones para la educación?

- For the Referred Law / A favor de la Ley Referida**
- Against the Referred Law / En contra de la Ley Referida**

**Vote All Sides
Vote en ambos lados**



Official Ballot
Presidential General Election
November 3, 2020
State of Maryland, Montgomery County

BS 5 - Page 2 of 2

001-005

Papeleta Electoral Oficial
Elección General Presidencial
3 de Noviembre del 2020
Estado de Maryland, Condado de Montgomery

Question A
Charter Amendment by Act of County Council
Property Tax Limit - Limit Tax Rate Increases

Pregunta A
Reforma del Estatuto por el Acta del Concejo del Condado
Límite del impuesto a la propiedad - Limitar el aumento de la tasa de impuestos

Amend Section 305 of the County Charter to prohibit the County Council from adopting a tax rate on real property that exceeds the tax rate on real property approved for the previous year, unless all current Councilmembers vote affirmatively for the increase.

This amendment would replace the current property tax limit, which requires an affirmative vote of all current Councilmembers to levy a tax on real property that would produce total revenue that exceeds the total revenue produced by the tax on real property in the preceding fiscal year plus any increase in the Consumer Price Index. The current property tax limit exempts real property tax revenue derived from: (1) newly constructed property; (2) newly rezoned property; (3) certain property assessed differently under State law; (4) property that has undergone a change in use; and (5) property in a development tax district to provide funding for capital improvements.

Reformar la Sección 305 del Estatuto del Condado para prohibir que el Concejo del Condado adopte una tasa de impuesto sobre bienes inmuebles que exceda la tasa de impuesto que fue aprobada el año anterior, a menos que todos los miembros del Concejo que hay en la actualidad voten por el aumento.

Esta reforma reemplazaría el límite actual del impuesto a la propiedad, que requiere un voto a favor de todos los miembros del Concejo para recaudar un impuesto a la propiedad inmobiliaria que produciría un ingreso total que excede el ingreso total producido por el impuesto sobre la propiedad inmobiliaria el año fiscal anterior, más cualquier aumento en el Índice de Precios del Consumidor. El límite actual de impuesto a la propiedad exime los ingresos de impuesto sobre bienes inmuebles derivados de: (1) propiedad recién construida; (2) propiedad recientemente rezonificada; (3) ciertos bienes evaluados de manera diferente según la ley estatal; (4) propiedad que ha sufrido un cambio de uso; y (5) propiedad en un distrito fiscal de desarrollo para proporcionar fondos para mejoras de capital.

- For / A Favor**
 Against / En Contra

Question B
Charter Amendment by Petition
Property Tax Limit - Prohibit Override

Pregunta B
Reforma del Estatuto por petición
Límite del Impuesto a la Propiedad - Prohibir anulación

Amend Section 305 of the County Charter to prohibit the County Council from levying an ad valorem tax on real property that would produce total revenue (not including property tax revenue from certain enumerated sources) that exceeds the total revenue produced by the tax on real property in the preceding fiscal year plus a percentage of the previous year's real property tax revenues that equals any increase in the Consumer Price Index. Section 305 currently permits the County Council to exceed the limit on real property tax revenue only upon the affirmative vote of all current Councilmembers.

Reformar la Sección 305 del Estatuto del Condado para prohibir que el Concejo del Condado imponga un impuesto ad valorem sobre bienes inmuebles que producirían ingresos totales (sin incluir los ingresos por impuestos a la propiedad de ciertas fuentes enumeradas) que excedan los ingresos totales producidos por el impuesto sobre bienes inmuebles el año fiscal anterior, más un porcentaje del ingreso sobre bienes inmuebles del año anterior que equivale a cualquier aumento en el Índice de Precios del Consumidor. La Sección 305 actualmente permite que el Concejo del Condado exceda el límite de los ingresos por impuestos sobre bienes inmuebles solo con el voto afirmativo de todos los miembros del Concejo que hay en la actualidad.

- For / A Favor**
 Against / En Contra

Vote All Sides
Vote en ambos lados



Question C
Charter Amendment by Act of County Council
County Council - Increase to 11 Councilmembers

Pregunta C
Reforma del Estatuto por el Acta del Concejo del Condado
Concejo del Condado - Aumento a 11 miembros del Concejo

Amend the County Charter to:
- **expand the County Council to consist of 11, rather than the current 9, Councilmembers;**
- **increase from 5 to 7 the number of Council districts; and**
- **elect 7 Councilmembers by district and 4 Councilmembers at large.**

Reformar el Estatuto del Condado para:
- expandir el Concejo del Condado para que consista de 11 miembros del Concejo, en lugar de los 9 que hay en la actualidad;
- aumentar de 5 a 7 el número de distritos del Concejo; y
- elegir 7 miembros del Concejo por distrito y 4 miembros del Concejo en general.

- For / A Favor**
 Against / En Contra

Question D
Charter Amendment by Petition
County Council - Alter Council Composition to 9 Districts

Pregunta D
Reforma del Estatuto por petición
Concejo del Condado - Recomposición del Concejo a 9 Distritos

Amend Sections 102 and 103 of the County Charter to:
- **divide the County into 9, rather than the current 5, Council districts;**
- **elect all Councilmembers by district, rather than the current 5 by district and 4 at large; and**
- **reduce from 5 to 1 the number of Councilmembers each voter can vote for.**

Reformar las Secciones 102 y 103 del Estatuto del Condado para:
- dividir el Condado en 9 distritos, en lugar de los 5 distritos que hay en la actualidad;
- elegir a todos los miembros del Concejo por distrito, en lugar de los 5 por distrito que hay en la actualidad y 4 en general; y
- reducir de 5 a 1 el número de miembros del Concejo por los que cada votante puede elegir.

- For / A Favor**
 Against / En Contra

End of Ballot
Fin de la Papeleta



**Official Ballot
 Presidential General Election
 November 3, 2020
 State of Maryland, Montgomery County**

BS 6 - Page 1 of 2

001-006

Papeleta Electoral Oficial
 Elección General Presidencial
 3 de Noviembre del 2020
 Estado de Maryland, Condado de Montgomery

**Instructions
 Instrucciones**

**Making Selections
 Como Marcar sus
 Selecciones**



Fill in the oval to the left of the name of your choice. You must blacken the oval completely, and do not make any marks outside of the oval. You do not have to vote in every race.

Llene el óvalo a la izquierda del nombre de su selección. Debe rellenar completamente el óvalo. No haga ninguna marca fuera del óvalo. No tiene que votar en cada contienda.



Do not cross out or erase, or your vote may not count. If you make a mistake or a stray mark, you may ask for a new ballot.

No debe tachar o borrar, o su voto no se contará. Si comete un error o hace una marca demás, puede solicitar una nueva papeleta.

Optional write-in

Voto escrito opcional

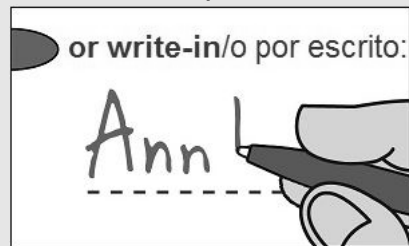

To add a candidate, fill in the oval to the left of "or write-in" and print the name clearly on the dotted line.

Para añadir un candidato por escrito, llene el óvalo a la izquierda de <or write-in/o por escrito> e imprima el nombre del candidato en forma clara en la línea punteada.

**President and Vice President of the United States
 Vote for 1**

Presidente y Vicepresidente de los Estados Unidos
 Vote por 1

Donald J. Trump
 and/y
Michael Pence
 Republican/Republicano

Joe Biden
 and/y
Kamala Harris
 Democratic/Demócrata

Jo Jorgensen
 and/y
Jeremy Spike Cohen
 Libertarian/Libertario

Howie Gresham Hawkins
 and/y
Angela Walker
 Green/Verde

Jerome M. Segal
 and/y
John de Graaf
 Bread and Roses/Pan y Rosas

or write-in/o por escrito:

**Representative in Congress
 District 6
 Vote for 1**

Representante en el Congreso
 Distrito 6
 Vote por 1

Neil C. Parrott
 Republican/Republicano

David J. Trone
 Democratic/Demócrata

George Gluck
 Green/Verde

or write-in/o por escrito:

**Judge of the Circuit Court
 Circuit 6**

Vote for up to 4

Juez de la Corte de Circuito
 Circuito 6
 Vote hasta por 4

Bibi M. Berry

David A. Boynton

Christopher C. Fogleman

Michael Joseph McAuliffe

Marilyn Pierre

or write-in/o por escrito:

or write-in/o por escrito:

or write-in/o por escrito:

or write-in/o por escrito:

**Judge, Court of Appeals
 Circuit 7**

Mary Ellen Barbera

Vote Yes or No

For Continuance in Office

Juez, Corte de Apelaciones
 Circuito 7

Mary Ellen Barbera

Vote Sí o No

Para continuar en el cargo

Yes/Si

No/No

**Judge, Court of Special
 Appeals At Large**

E. Gregory Wells

Vote Yes or No

For Continuance in Office

Juez, Corte de Apelaciones
 Especiales Representando el
 Condado

E. Gregory Wells

Vote Sí o No

Para continuar en el cargo

Yes/Si

No/No

Vote All Sides
 Vote en ambos lados



**Judge, Court of Special Appeals
Circuit 7
Steven B. Gould
Vote Yes or No
For Continuance in Office**

Juez, Corte de Apelaciones Especiales
Circuito 7
Steven B. Gould
Vote Sí o No
Para continuar en el cargo

- Yes/Si
- No/No

**Board of Education At Large
Vote for 1**

Junta de Educación Representando el Condado
Vote por 1

- Sunil Dasgupta
- Lynne Harris
- or write-in/o por escrito:

**Board of Education
District 2
Vote for 1**

Junta de Educación
Distrito 2
Vote por 1

- Michael Fryar
- Rebecca K. Smondrowski
- or write-in/o por escrito:

**Board of Education
District 4
Vote for 1**

Junta de Educación
Distrito 4
Vote por 1

- Shebra Evans
- Steve Solomon
- or write-in/o por escrito:

**Question 1
Constitutional Amendment
(Ch. 645 of the 2020 Legislative Session)
State Budget Process**

Pregunta 1
Enmienda Constitucional
(Cap. 645 de la sesión legislativa 2020)
Proceso presupuestario estatal

The proposed amendment authorizes the General Assembly, in enacting a balanced budget bill for fiscal year 2024 and each fiscal year thereafter, to increase, diminish, or add items, provided that the General Assembly may not exceed the total proposed budget as submitted by the Governor.

(Amending Article II Section 17 and Article III Sections 14 and 52 of the Maryland Constitution)

En el contexto de la promulgación de una ley presupuestaria equitativa para el año fiscal 2024 y los años fiscales posteriores, la enmienda que se propone autoriza a la Asamblea General a aumentar, disminuir o agregar elementos, siempre que no excedan el presupuesto total propuesto sugerido por el Gobernador.

(Enmienda de artículo II Sección 17 y artículo III Secciones 14 y 52 de la Constitución de Maryland)

- For the Constitutional Amendment / A Favor de la Enmienda Constitucional**
- Against the Constitutional Amendment / En Contra de la Enmienda Constitucional**

**Question 2
Commercial Gaming Expansion
Referendum
(Ch. 492 of the 2020 Legislative Session)
Expansion of Commercial Gaming - Sports and Event Wagering**

Pregunta 2
Referéndum para la expansión del juego comercial
(Cap. 492 de la sesión legislativa 2020)
Expansión de juegos comerciales, eventos y deportes con apuestas

Do you approve the expansion of commercial gaming in the State of Maryland to authorize sports and events betting for the primary purpose of raising revenue for education?

¿Aprueba la expansión del juego comercial en el Estado de Maryland para autorizar las apuestas en deportes y eventos con el objetivo principal de aumentar las recaudaciones para la educación?

- For the Referred Law / A favor de la Ley Referida**
- Against the Referred Law / En contra de la Ley Referida**

Vote All Sides
Vote en ambos lados



Official Ballot
Presidential General Election
November 3, 2020
State of Maryland, Montgomery County

BS 6 - Page 2 of 2

001-006

Papeleta Electoral Oficial
Elección General Presidencial
3 de Noviembre del 2020
Estado de Maryland, Condado de Montgomery

Question A
Charter Amendment by Act of County Council
Property Tax Limit - Limit Tax Rate Increases

Pregunta A
Reforma del Estatuto por el Acta del Concejo del Condado
Límite del impuesto a la propiedad - Limitar el aumento de la tasa de impuestos

Amend Section 305 of the County Charter to prohibit the County Council from adopting a tax rate on real property that exceeds the tax rate on real property approved for the previous year, unless all current Councilmembers vote affirmatively for the increase.

This amendment would replace the current property tax limit, which requires an affirmative vote of all current Councilmembers to levy a tax on real property that would produce total revenue that exceeds the total revenue produced by the tax on real property in the preceding fiscal year plus any increase in the Consumer Price Index. The current property tax limit exempts real property tax revenue derived from: (1) newly constructed property; (2) newly rezoned property; (3) certain property assessed differently under State law; (4) property that has undergone a change in use; and (5) property in a development tax district to provide funding for capital improvements.

Reformar la Sección 305 del Estatuto del Condado para prohibir que el Concejo del Condado adopte una tasa de impuesto sobre bienes inmuebles que exceda la tasa de impuesto que fue aprobada el año anterior, a menos que todos los miembros del Concejo que hay en la actualidad voten por el aumento.

Esta reforma reemplazaría el límite actual del impuesto a la propiedad, que requiere un voto a favor de todos los miembros del Concejo para recaudar un impuesto a la propiedad inmobiliaria que produciría un ingreso total que excede el ingreso total producido por el impuesto sobre la propiedad inmobiliaria el año fiscal anterior, más cualquier aumento en el Índice de Precios del Consumidor. El límite actual de impuesto a la propiedad exige los ingresos de impuesto sobre bienes inmuebles derivados de: (1) propiedad recién construida; (2) propiedad recientemente rezonificada; (3) ciertos bienes evaluados de manera diferente según la ley estatal; (4) propiedad que ha sufrido un cambio de uso; y (5) propiedad en un distrito fiscal de desarrollo para proporcionar fondos para mejoras de capital.

- For / A Favor**
 Against / En Contra

Question B
Charter Amendment by Petition
Property Tax Limit - Prohibit Override

Pregunta B
Reforma del Estatuto por petición
Límite del Impuesto a la Propiedad - Prohibir anulación

Amend Section 305 of the County Charter to prohibit the County Council from levying an ad valorem tax on real property that would produce total revenue (not including property tax revenue from certain enumerated sources) that exceeds the total revenue produced by the tax on real property in the preceding fiscal year plus a percentage of the previous year's real property tax revenues that equals any increase in the Consumer Price Index. Section 305 currently permits the County Council to exceed the limit on real property tax revenue only upon the affirmative vote of all current Councilmembers.

Reformar la Sección 305 del Estatuto del Condado para prohibir que el Concejo del Condado imponga un impuesto ad valorem sobre bienes inmuebles que producirían ingresos totales (sin incluir los ingresos por impuestos a la propiedad de ciertas fuentes enumeradas) que excedan los ingresos totales producidos por el impuesto sobre bienes inmuebles el año fiscal anterior, más un porcentaje del ingreso sobre bienes inmuebles del año anterior que equivale a cualquier aumento en el Índice de Precios del Consumidor. La Sección 305 actualmente permite que el Concejo del Condado exceda el límite de los ingresos por impuestos sobre bienes inmuebles solo con el voto afirmativo de todos los miembros del Concejo que hay en la actualidad.

- For / A Favor**
 Against / En Contra

Vote All Sides
Vote en ambos lados



Question C
Charter Amendment by Act of County Council
County Council - Increase to 11 Councilmembers

Pregunta C
Reforma del Estatuto por el Acta del Concejo del Condado
Concejo del Condado - Aumento a 11 miembros del Concejo

Amend the County Charter to:
- **expand the County Council to consist of 11, rather than the current 9, Councilmembers;**
- **increase from 5 to 7 the number of Council districts; and**
- **elect 7 Councilmembers by district and 4 Councilmembers at large.**

Reformar el Estatuto del Condado para:
- expandir el Concejo del Condado para que consista de 11 miembros del Concejo, en lugar de los 9 que hay en la actualidad;
- aumentar de 5 a 7 el número de distritos del Concejo; y
- elegir 7 miembros del Concejo por distrito y 4 miembros del Concejo en general.

- For / A Favor**
 Against / En Contra

Question D
Charter Amendment by Petition
County Council - Alter Council Composition to 9 Districts

Pregunta D
Reforma del Estatuto por petición
Concejo del Condado - Recomposición del Concejo a 9 Distritos

Amend Sections 102 and 103 of the County Charter to:
- **divide the County into 9, rather than the current 5, Council districts;**
- **elect all Councilmembers by district, rather than the current 5 by district and 4 at large; and**
- **reduce from 5 to 1 the number of Councilmembers each voter can vote for.**

Reformar las Secciones 102 y 103 del Estatuto del Condado para:
- dividir el Condado en 9 distritos, en lugar de los 5 distritos que hay en la actualidad;
- elegir a todos los miembros del Concejo por distrito, en lugar de los 5 por distrito que hay en la actualidad y 4 en general; y
- reducir de 5 a 1 el número de miembros del Concejo por los que cada votante puede elegir.

- For / A Favor**
 Against / En Contra

End of Ballot
Fin de la Papeleta



**Official Ballot
 Presidential General Election
 November 3, 2020
 State of Maryland, Montgomery County**

BS 7 - Page 1 of 2

001-007

Papeleta Electoral Oficial
 Elección General Presidencial
 3 de Noviembre del 2020
 Estado de Maryland, Condado de Montgomery

**Instructions
 Instrucciones**

**Making Selections
 Como Marcar sus
 Selecciones**



Fill in the oval to the left of the name of your choice. You must blacken the oval completely, and do not make any marks outside of the oval. You do not have to vote in every race.

Llene el óvalo a la izquierda del nombre de su selección. Debe rellenar completamente el óvalo. No haga ninguna marca fuera del óvalo. No tiene que votar en cada contienda.



Do not cross out or erase, or your vote may not count. If you make a mistake or a stray mark, you may ask for a new ballot.

No debe tachar o borrar, o su voto no se contará. Si comete un error o hace una marca demás, puede solicitar una nueva papeleta.

**Optional write-in
 Voto escrito opcional**



To add a candidate, fill in the oval to the left of "or write-in" and print the name clearly on the dotted line.

Para añadir un candidato por escrito, llene el óvalo a la izquierda de <or write-in/o por escrito> e imprima el nombre del candidato en forma clara en la línea punteada.

**President and Vice President of the United States
 Vote for 1**

Presidente y Vicepresidente de los Estados Unidos
 Vote por 1

- Donald J. Trump**
and/y
Michael Pence
Republican/Republicano
- Joe Biden**
and/y
Kamala Harris
Democratic/Demócrata
- Jo Jorgensen**
and/y
Jeremy Spike Cohen
Libertarian/Libertario
- Howie Gresham Hawkins**
and/y
Angela Walker
Green/Verde
- Jerome M. Segal**
and/y
John de Graaf
Bread and Roses/Pan y Rosas
- or write-in/o por escrito:

**Representative in Congress
 District 3
 Vote for 1**

Representante en el Congreso
 Distrito 3
 Vote por 1

- Charles Anthony**
Republican/Republicano
- John Sarbanes**
Democratic/Demócrata
- or write-in/o por escrito:

**Judge of the Circuit Court
 Circuit 6
 Vote for up to 4**

Juez de la Corte de Circuito
 Circuito 6
 Vote hasta por 4

- Bibi M. Berry**
- David A. Boynton**
- Christopher C. Fogleman**
- Michael Joseph McAuliffe**
- Marilyn Pierre**
- or write-in/o por escrito:
- or write-in/o por escrito:
- or write-in/o por escrito:
- or write-in/o por escrito:

**Judge, Court of Appeals
 Circuit 7**

Mary Ellen Barbera
Vote Yes or No
For Continuance in Office

Juez, Corte de Apelaciones
 Circuito 7

Mary Ellen Barbera
Vote Sí o No
 Para continuar en el cargo

- Yes/Si**
- No/No**

**Judge, Court of Special
 Appeals At Large**

E. Gregory Wells
Vote Yes or No
For Continuance in Office

Juez, Corte de Apelaciones
 Especiales Representando el
 Condado

E. Gregory Wells
Vote Sí o No
 Para continuar en el cargo

- Yes/Si**
- No/No**

Vote All Sides
 Vote en ambos lados



**Judge, Court of Special Appeals
Circuit 7
Steven B. Gould
Vote Yes or No
For Continuance in Office**

Juez, Corte de Apelaciones Especiales
Circuito 7
Steven B. Gould
Vote Sí o No
Para continuar en el cargo

- Yes/Si
- No/No

**Board of Education At Large
Vote for 1**

Junta de Educación Representando el Condado
Vote por 1

- Sunil Dasgupta
- Lynne Harris
- or write-in/o por escrito:

**Board of Education
District 2
Vote for 1**

Junta de Educación
Distrito 2
Vote por 1

- Michael Fryar
- Rebecca K. Smondrowski
- or write-in/o por escrito:

**Board of Education
District 4
Vote for 1**

Junta de Educación
Distrito 4
Vote por 1

- Shebra Evans
- Steve Solomon
- or write-in/o por escrito:

**Question 1
Constitutional Amendment
(Ch. 645 of the 2020 Legislative Session)
State Budget Process**

Pregunta 1
Enmienda Constitucional
(Cap. 645 de la sesión legislativa 2020)
Proceso presupuestario estatal

The proposed amendment authorizes the General Assembly, in enacting a balanced budget bill for fiscal year 2024 and each fiscal year thereafter, to increase, diminish, or add items, provided that the General Assembly may not exceed the total proposed budget as submitted by the Governor.

(Amending Article II Section 17 and Article III Sections 14 and 52 of the Maryland Constitution)

En el contexto de la promulgación de una ley presupuestaria equitativa para el año fiscal 2024 y los años fiscales posteriores, la enmienda que se propone autoriza a la Asamblea General a aumentar, disminuir o agregar elementos, siempre que no excedan el presupuesto total propuesto sugerido por el Gobernador.

(Enmienda de artículo II Sección 17 y artículo III Secciones 14 y 52 de la Constitución de Maryland)

- For the Constitutional Amendment / A Favor de la Enmienda Constitucional**
- Against the Constitutional Amendment / En Contra de la Enmienda Constitucional**

**Question 2
Commercial Gaming Expansion
Referendum
(Ch. 492 of the 2020 Legislative Session)
Expansion of Commercial Gaming - Sports and Event Wagering**

Pregunta 2
Referéndum para la expansión del juego comercial
(Cap. 492 de la sesión legislativa 2020)
Expansión de juegos comerciales, eventos y deportes con apuestas

Do you approve the expansion of commercial gaming in the State of Maryland to authorize sports and events betting for the primary purpose of raising revenue for education?

¿Aprueba la expansión del juego comercial en el Estado de Maryland para autorizar las apuestas en deportes y eventos con el objetivo principal de aumentar las recaudaciones para la educación?

- For the Referred Law / A favor de la Ley Referida**
- Against the Referred Law / En contra de la Ley Referida**

Vote All Sides
Vote en ambos lados



Official Ballot
Presidential General Election
November 3, 2020
State of Maryland, Montgomery County

BS 7 - Page 2 of 2

001-007

Papeleta Electoral Oficial
Elección General Presidencial
3 de Noviembre del 2020
Estado de Maryland, Condado de Montgomery

Question A
Charter Amendment by Act of County Council
Property Tax Limit - Limit Tax Rate Increases

Pregunta A
Reforma del Estatuto por el Acta del Concejo del Condado
Límite del impuesto a la propiedad - Limitar el aumento de la tasa de impuestos

Amend Section 305 of the County Charter to prohibit the County Council from adopting a tax rate on real property that exceeds the tax rate on real property approved for the previous year, unless all current Councilmembers vote affirmatively for the increase.

This amendment would replace the current property tax limit, which requires an affirmative vote of all current Councilmembers to levy a tax on real property that would produce total revenue that exceeds the total revenue produced by the tax on real property in the preceding fiscal year plus any increase in the Consumer Price Index. The current property tax limit exempts real property tax revenue derived from: (1) newly constructed property; (2) newly rezoned property; (3) certain property assessed differently under State law; (4) property that has undergone a change in use; and (5) property in a development tax district to provide funding for capital improvements.

Reformar la Sección 305 del Estatuto del Condado para prohibir que el Concejo del Condado adopte una tasa de impuesto sobre bienes inmuebles que exceda la tasa de impuesto que fue aprobada el año anterior, a menos que todos los miembros del Concejo que hay en la actualidad voten por el aumento.

Esta reforma reemplazaría el límite actual del impuesto a la propiedad, que requiere un voto a favor de todos los miembros del Concejo para recaudar un impuesto a la propiedad inmobiliaria que produciría un ingreso total que excede el ingreso total producido por el impuesto sobre la propiedad inmobiliaria el año fiscal anterior, más cualquier aumento en el Índice de Precios del Consumidor. El límite actual de impuesto a la propiedad exige los ingresos de impuesto sobre bienes inmuebles derivados de: (1) propiedad recién construida; (2) propiedad recientemente rezonificada; (3) ciertos bienes evaluados de manera diferente según la ley estatal; (4) propiedad que ha sufrido un cambio de uso; y (5) propiedad en un distrito fiscal de desarrollo para proporcionar fondos para mejoras de capital.

- For / A Favor**
 Against / En Contra

Question B
Charter Amendment by Petition
Property Tax Limit - Prohibit Override

Pregunta B
Reforma del Estatuto por petición
Límite del Impuesto a la Propiedad - Prohibir anulación

Amend Section 305 of the County Charter to prohibit the County Council from levying an ad valorem tax on real property that would produce total revenue (not including property tax revenue from certain enumerated sources) that exceeds the total revenue produced by the tax on real property in the preceding fiscal year plus a percentage of the previous year's real property tax revenues that equals any increase in the Consumer Price Index. Section 305 currently permits the County Council to exceed the limit on real property tax revenue only upon the affirmative vote of all current Councilmembers.

Reformar la Sección 305 del Estatuto del Condado para prohibir que el Concejo del Condado imponga un impuesto ad valorem sobre bienes inmuebles que producirían ingresos totales (sin incluir los ingresos por impuestos a la propiedad de ciertas fuentes enumeradas) que excedan los ingresos totales producidos por el impuesto sobre bienes inmuebles el año fiscal anterior, más un porcentaje del ingreso sobre bienes inmuebles del año anterior que equivale a cualquier aumento en el Índice de Precios del Consumidor. La Sección 305 actualmente permite que el Concejo del Condado exceda el límite de los ingresos por impuestos sobre bienes inmuebles solo con el voto afirmativo de todos los miembros del Concejo que hay en la actualidad.

- For / A Favor**
 Against / En Contra

Vote All Sides
Vote en ambos lados



Question C
Charter Amendment by Act of County Council
County Council - Increase to 11 Councilmembers

Pregunta C
Reforma del Estatuto por el Acta del Concejo del Condado
Concejo del Condado - Aumento a 11 miembros del Concejo

Amend the County Charter to:
- **expand the County Council to consist of 11, rather than the current 9, Councilmembers;**
- **increase from 5 to 7 the number of Council districts; and**
- **elect 7 Councilmembers by district and 4 Councilmembers at large.**

Reformar el Estatuto del Condado para:
- expandir el Concejo del Condado para que consista de 11 miembros del Concejo, en lugar de los 9 que hay en la actualidad;
- aumentar de 5 a 7 el número de distritos del Concejo; y
- elegir 7 miembros del Concejo por distrito y 4 miembros del Concejo en general.

- For / A Favor**
 Against / En Contra

Question D
Charter Amendment by Petition
County Council - Alter Council Composition to 9 Districts

Pregunta D
Reforma del Estatuto por petición
Concejo del Condado - Recomposición del Concejo a 9 Distritos

Amend Sections 102 and 103 of the County Charter to:
- **divide the County into 9, rather than the current 5, Council districts;**
- **elect all Councilmembers by district, rather than the current 5 by district and 4 at large; and**
- **reduce from 5 to 1 the number of Councilmembers each voter can vote for.**

Reformar las Secciones 102 y 103 del Estatuto del Condado para:
- dividir el Condado en 9 distritos, en lugar de los 5 distritos que hay en la actualidad;
- elegir a todos los miembros del Concejo por distrito, en lugar de los 5 por distrito que hay en la actualidad y 4 en general; y
- reducir de 5 a 1 el número de miembros del Concejo por los que cada votante puede elegir.

- For / A Favor**
 Against / En Contra

End of Ballot
Fin de la Papeleta



**Official Ballot
 Presidential General Election
 November 3, 2020
 State of Maryland, Montgomery County**

BS 8 - Page 1 of 2

002-001

Papeleta Electoral Oficial
 Elección General Presidencial
 3 de Noviembre del 2020
 Estado de Maryland, Condado de Montgomery

**Instructions
 Instrucciones**

**Making Selections
 Como Marcar sus
 Selecciones**



Fill in the oval to the left of the name of your choice. You must blacken the oval completely, and do not make any marks outside of the oval. You do not have to vote in every race.

Llene el óvalo a la izquierda del nombre de su selección. Debe rellenar completamente el óvalo. No haga ninguna marca fuera del óvalo. No tiene que votar en cada contienda.



Do not cross out or erase, or your vote may not count. If you make a mistake or a stray mark, you may ask for a new ballot.

No debe tachar o borrar, o su voto no se contará. Si comete un error o hace una marca demás, puede solicitar una nueva papeleta.

**Optional write-in
 Voto escrito opcional**



To add a candidate, fill in the oval to the left of "or write-in" and print the name clearly on the dotted line.

Para añadir un candidato por escrito, llene el óvalo a la izquierda de <or write-in/o por escrito> e imprima el nombre del candidato en forma clara en la línea punteada.

**President and Vice President of the United States
 Vote for 1**

Presidente y Vicepresidente de los Estados Unidos
 Vote por 1

- Donald J. Trump**
and/y
Michael Pence
Republican/Republicano
- Joe Biden**
and/y
Kamala Harris
Democratic/Demócrata
- Jo Jorgensen**
and/y
Jeremy Spike Cohen
Libertarian/Libertario
- Howie Gresham Hawkins**
and/y
Angela Walker
Green/Verde
- Jerome M. Segal**
and/y
John de Graaf
Bread and Roses/Pan y Rosas
- or write-in/o por escrito:

**Representative in Congress
 District 6
 Vote for 1**

Representante en el Congreso
 Distrito 6
 Vote por 1

- Neil C. Parrott**
Republican/Republicano
- David J. Trone**
Democratic/Demócrata
- George Gluck**
Green/Verde
- or write-in/o por escrito:

**Judge of the Circuit Court
 Circuit 6
 Vote for up to 4**

Juez de la Corte de Circuito
 Circuito 6
 Vote hasta por 4

- Bibi M. Berry**
- David A. Boynton**
- Christopher C. Fogleman**
- Michael Joseph McAuliffe**
- Marilyn Pierre**
- or write-in/o por escrito:
- or write-in/o por escrito:
- or write-in/o por escrito:
- or write-in/o por escrito:

**Judge, Court of Appeals
 Circuit 7**

Mary Ellen Barbera
Vote Yes or No
For Continuance in Office

Juez, Corte de Apelaciones
 Circuito 7
 Mary Ellen Barbera
 Vote Sí o No
 Para continuar en el cargo

- Yes/Si**
- No/No**

**Judge, Court of Special
 Appeals At Large**

E. Gregory Wells
Vote Yes or No
For Continuance in Office

Juez, Corte de Apelaciones
 Especiales Representando el
 Condado
 E. Gregory Wells
 Vote Sí o No
 Para continuar en el cargo

- Yes/Si**
- No/No**

Vote All Sides
 Vote en ambos lados



**Judge, Court of Special Appeals
Circuit 7
Steven B. Gould
Vote Yes or No
For Continuance in Office**

Juez, Corte de Apelaciones Especiales
Circuito 7
Steven B. Gould
Vote Sí o No
Para continuar en el cargo

- Yes/Si
- No/No

**Board of Education At Large
Vote for 1**

Junta de Educación Representando el Condado
Vote por 1

- Sunil Dasgupta
- Lynne Harris
- or write-in/o por escrito:

**Board of Education
District 2
Vote for 1**

Junta de Educación
Distrito 2
Vote por 1

- Michael Fryar
- Rebecca K. Smondrowski
- or write-in/o por escrito:

**Board of Education
District 4
Vote for 1**

Junta de Educación
Distrito 4
Vote por 1

- Shebra Evans
- Steve Solomon
- or write-in/o por escrito:

**Question 1
Constitutional Amendment
(Ch. 645 of the 2020 Legislative Session)
State Budget Process**

Pregunta 1
Enmienda Constitucional
(Cap. 645 de la sesión legislativa 2020)
Proceso presupuestario estatal

The proposed amendment authorizes the General Assembly, in enacting a balanced budget bill for fiscal year 2024 and each fiscal year thereafter, to increase, diminish, or add items, provided that the General Assembly may not exceed the total proposed budget as submitted by the Governor.

(Amending Article II Section 17 and Article III Sections 14 and 52 of the Maryland Constitution)

En el contexto de la promulgación de una ley presupuestaria equitativa para el año fiscal 2024 y los años fiscales posteriores, la enmienda que se propone autoriza a la Asamblea General a aumentar, disminuir o agregar elementos, siempre que no excedan el presupuesto total propuesto sugerido por el Gobernador.

(Enmienda de artículo II Sección 17 y artículo III Secciones 14 y 52 de la Constitución de Maryland)

- For the Constitutional Amendment / A Favor de la Enmienda Constitucional**
- Against the Constitutional Amendment / En Contra de la Enmienda Constitucional**

**Question 2
Commercial Gaming Expansion
Referendum
(Ch. 492 of the 2020 Legislative Session)
Expansion of Commercial Gaming - Sports and Event Wagering**

Pregunta 2
Referéndum para la expansión del juego comercial
(Cap. 492 de la sesión legislativa 2020)
Expansión de juegos comerciales, eventos y deportes con apuestas

Do you approve the expansion of commercial gaming in the State of Maryland to authorize sports and events betting for the primary purpose of raising revenue for education?

¿Aprueba la expansión del juego comercial en el Estado de Maryland para autorizar las apuestas en deportes y eventos con el objetivo principal de aumentar las recaudaciones para la educación?

- For the Referred Law / A favor de la Ley Referida**
- Against the Referred Law / En contra de la Ley Referida**

Vote All Sides
Vote en ambos lados



Official Ballot
Presidential General Election
November 3, 2020
State of Maryland, Montgomery County

BS 8 - Page 2 of 2

002-001

Papeleta Electoral Oficial
Elección General Presidencial
3 de Noviembre del 2020
Estado de Maryland, Condado de Montgomery

Question A
Charter Amendment by Act of County Council
Property Tax Limit - Limit Tax Rate Increases

Pregunta A
Reforma del Estatuto por el Acta del Concejo del Condado
Límite del impuesto a la propiedad - Limitar el aumento de la tasa de impuestos

Amend Section 305 of the County Charter to prohibit the County Council from adopting a tax rate on real property that exceeds the tax rate on real property approved for the previous year, unless all current Councilmembers vote affirmatively for the increase.

This amendment would replace the current property tax limit, which requires an affirmative vote of all current Councilmembers to levy a tax on real property that would produce total revenue that exceeds the total revenue produced by the tax on real property in the preceding fiscal year plus any increase in the Consumer Price Index. The current property tax limit exempts real property tax revenue derived from: (1) newly constructed property; (2) newly rezoned property; (3) certain property assessed differently under State law; (4) property that has undergone a change in use; and (5) property in a development tax district to provide funding for capital improvements.

Reformar la Sección 305 del Estatuto del Condado para prohibir que el Concejo del Condado adopte una tasa de impuesto sobre bienes inmuebles que exceda la tasa de impuesto que fue aprobada el año anterior, a menos que todos los miembros del Concejo que hay en la actualidad voten por el aumento.

Esta reforma reemplazaría el límite actual del impuesto a la propiedad, que requiere un voto a favor de todos los miembros del Concejo para recaudar un impuesto a la propiedad inmobiliaria que produciría un ingreso total que excede el ingreso total producido por el impuesto sobre la propiedad inmobiliaria el año fiscal anterior, más cualquier aumento en el Índice de Precios del Consumidor. El límite actual de impuesto a la propiedad exime los ingresos de impuesto sobre bienes inmuebles derivados de: (1) propiedad recién construida; (2) propiedad recientemente rezonificada; (3) ciertos bienes evaluados de manera diferente según la ley estatal; (4) propiedad que ha sufrido un cambio de uso; y (5) propiedad en un distrito fiscal de desarrollo para proporcionar fondos para mejoras de capital.

- For / A Favor**
 Against / En Contra

Question B
Charter Amendment by Petition
Property Tax Limit - Prohibit Override

Pregunta B
Reforma del Estatuto por petición
Límite del Impuesto a la Propiedad - Prohibir anulación

Amend Section 305 of the County Charter to prohibit the County Council from levying an ad valorem tax on real property that would produce total revenue (not including property tax revenue from certain enumerated sources) that exceeds the total revenue produced by the tax on real property in the preceding fiscal year plus a percentage of the previous year's real property tax revenues that equals any increase in the Consumer Price Index. Section 305 currently permits the County Council to exceed the limit on real property tax revenue only upon the affirmative vote of all current Councilmembers.

Reformar la Sección 305 del Estatuto del Condado para prohibir que el Concejo del Condado imponga un impuesto ad valorem sobre bienes inmuebles que producirían ingresos totales (sin incluir los ingresos por impuestos a la propiedad de ciertas fuentes enumeradas) que excedan los ingresos totales producidos por el impuesto sobre bienes inmuebles el año fiscal anterior, más un porcentaje del ingreso sobre bienes inmuebles del año anterior que equivale a cualquier aumento en el Índice de Precios del Consumidor. La Sección 305 actualmente permite que el Concejo del Condado exceda el límite de los ingresos por impuestos sobre bienes inmuebles solo con el voto afirmativo de todos los miembros del Concejo que hay en la actualidad.

- For / A Favor**
 Against / En Contra

Vote All Sides
Vote en ambos lados



Question C
Charter Amendment by Act of County Council
County Council - Increase to 11 Councilmembers

Pregunta C
Reforma del Estatuto por el Acta del Concejo del Condado
Concejo del Condado - Aumento a 11 miembros del Concejo

Amend the County Charter to:
- **expand the County Council to consist of 11, rather than the current 9, Councilmembers;**
- **increase from 5 to 7 the number of Council districts; and**
- **elect 7 Councilmembers by district and 4 Councilmembers at large.**

Reformar el Estatuto del Condado para:
- expandir el Concejo del Condado para que consista de 11 miembros del Concejo, en lugar de los 9 que hay en la actualidad;
- aumentar de 5 a 7 el número de distritos del Concejo; y
- elegir 7 miembros del Concejo por distrito y 4 miembros del Concejo en general.

- For / A Favor**
 Against / En Contra

Question D
Charter Amendment by Petition
County Council - Alter Council Composition to 9 Districts

Pregunta D
Reforma del Estatuto por petición
Concejo del Condado - Recomposición del Concejo a 9 Distritos

Amend Sections 102 and 103 of the County Charter to:
- **divide the County into 9, rather than the current 5, Council districts;**
- **elect all Councilmembers by district, rather than the current 5 by district and 4 at large; and**
- **reduce from 5 to 1 the number of Councilmembers each voter can vote for.**

Reformar las Secciones 102 y 103 del Estatuto del Condado para:
- dividir el Condado en 9 distritos, en lugar de los 5 distritos que hay en la actualidad;
- elegir a todos los miembros del Concejo por distrito, en lugar de los 5 por distrito que hay en la actualidad y 4 en general; y
- reducir de 5 a 1 el número de miembros del Concejo por los que cada votante puede elegir.

- For / A Favor**
 Against / En Contra

End of Ballot
Fin de la Papeleta



Official Ballot
Presidential General Election
November 3, 2020
State of Maryland, Montgomery County

BS 9 - Page 1 of 2

002-002

Papeleta Electoral Oficial
 Elección General Presidencial
 3 de Noviembre del 2020
 Estado de Maryland, Condado de Montgomery

Instructions
Instrucciones

Making Selections
 Como Marcar sus
 Selecciones



Fill in the oval to the left of the name of your choice. You must blacken the oval completely, and do not make any marks outside of the oval. You do not have to vote in every race.

Llene el óvalo a la izquierda del nombre de su selección. Debe rellenar completamente el óvalo. No haga ninguna marca fuera del óvalo. No tiene que votar en cada contienda.



Do not cross out or erase, or your vote may not count. If you make a mistake or a stray mark, you may ask for a new ballot.

No debe tachar o borrar, o su voto no se contará. Si comete un error o hace una marca demás, puede solicitar una nueva papeleta.

Optional write-in
 Voto escrito opcional

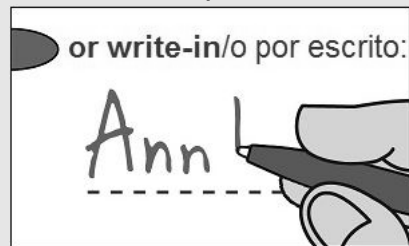

To add a candidate, fill in the oval to the left of "or write-in" and print the name clearly on the dotted line.

Para añadir un candidato por escrito, llene el óvalo a la izquierda de <or write-in/o por escrito> e imprima el nombre del candidato en forma clara en la línea punteada.

President and Vice President of the United States
Vote for 1

Presidente y Vicepresidente de los Estados Unidos
 Vote por 1

Donald J. Trump
 and/y
Michael Pence
 Republican/Republicano

Joe Biden
 and/y
Kamala Harris
 Democratic/Demócrata

Jo Jorgensen
 and/y
Jeremy Spike Cohen
 Libertarian/Libertario

Howie Gresham Hawkins
 and/y
Angela Walker
 Green/Verde

Jerome M. Segal
 and/y
John de Graaf
 Bread and Roses/Pan y Rosas

or write-in/o por escrito:

Representative in Congress District 6
Vote for 1

Representante en el Congreso
 Distrito 6
 Vote por 1

Neil C. Parrott
 Republican/Republicano

David J. Trone
 Democratic/Demócrata

George Gluck
 Green/Verde

or write-in/o por escrito:

Judge of the Circuit Court Circuit 6

Vote for up to 4

Juez de la Corte de Circuito
 Circuito 6
 Vote hasta por 4

Bibi M. Berry

David A. Boynton

Christopher C. Fogleman

Michael Joseph McAuliffe

Marylin Pierre

or write-in/o por escrito:

or write-in/o por escrito:

or write-in/o por escrito:

or write-in/o por escrito:

Judge, Court of Appeals Circuit 7

Mary Ellen Barbera

Vote Yes or No

For Continuance in Office

Juez, Corte de Apelaciones
 Circuito 7

Mary Ellen Barbera

Vote Sí o No

Para continuar en el cargo

Yes/Si

No/No

Judge, Court of Special Appeals At Large

E. Gregory Wells

Vote Yes or No

For Continuance in Office

Juez, Corte de Apelaciones
 Especiales Representando el
 Condado

E. Gregory Wells

Vote Sí o No

Para continuar en el cargo

Yes/Si

No/No

Vote All Sides
 Vote en ambos lados



**Judge, Court of Special Appeals
Circuit 7
Steven B. Gould
Vote Yes or No
For Continuance in Office**

Juez, Corte de Apelaciones Especiales
Circuito 7
Steven B. Gould
Vote Sí o No
Para continuar en el cargo

- Yes/Si
- No/No

**Board of Education At Large
Vote for 1**

Junta de Educación Representando el Condado
Vote por 1

- Sunil Dasgupta
- Lynne Harris
- or write-in/o por escrito:

**Board of Education
District 2
Vote for 1**

Junta de Educación
Distrito 2
Vote por 1

- Michael Fryar
- Rebecca K. Smondrowski
- or write-in/o por escrito:

**Board of Education
District 4
Vote for 1**

Junta de Educación
Distrito 4
Vote por 1

- Shebra Evans
- Steve Solomon
- or write-in/o por escrito:

**Question 1
Constitutional Amendment
(Ch. 645 of the 2020 Legislative Session)
State Budget Process**

Pregunta 1
Enmienda Constitucional
(Cap. 645 de la sesión legislativa 2020)
Proceso presupuestario estatal

The proposed amendment authorizes the General Assembly, in enacting a balanced budget bill for fiscal year 2024 and each fiscal year thereafter, to increase, diminish, or add items, provided that the General Assembly may not exceed the total proposed budget as submitted by the Governor.

(Amending Article II Section 17 and Article III Sections 14 and 52 of the Maryland Constitution)

En el contexto de la promulgación de una ley presupuestaria equitativa para el año fiscal 2024 y los años fiscales posteriores, la enmienda que se propone autoriza a la Asamblea General a aumentar, disminuir o agregar elementos, siempre que no excedan el presupuesto total propuesto sugerido por el Gobernador.

(Enmienda de artículo II Sección 17 y artículo III Secciones 14 y 52 de la Constitución de Maryland)

- For the Constitutional Amendment / A Favor de la Enmienda Constitucional**
- Against the Constitutional Amendment / En Contra de la Enmienda Constitucional**

**Question 2
Commercial Gaming Expansion
Referendum
(Ch. 492 of the 2020 Legislative Session)
Expansion of Commercial Gaming - Sports and Event Wagering**

Pregunta 2
Referéndum para la expansión del juego comercial
(Cap. 492 de la sesión legislativa 2020)
Expansión de juegos comerciales, eventos y deportes con apuestas

Do you approve the expansion of commercial gaming in the State of Maryland to authorize sports and events betting for the primary purpose of raising revenue for education?

¿Aprueba la expansión del juego comercial en el Estado de Maryland para autorizar las apuestas en deportes y eventos con el objetivo principal de aumentar las recaudaciones para la educación?

- For the Referred Law / A favor de la Ley Referida**
- Against the Referred Law / En contra de la Ley Referida**

Vote All Sides
Vote en ambos lados



Official Ballot
Presidential General Election
November 3, 2020
State of Maryland, Montgomery County

BS 9 - Page 2 of 2

002-002

Papeleta Electoral Oficial
Elección General Presidencial
3 de Noviembre del 2020
Estado de Maryland, Condado de Montgomery

Question A
Charter Amendment by Act of County Council
Property Tax Limit - Limit Tax Rate Increases

Pregunta A
Reforma del Estatuto por el Acta del Concejo del Condado
Límite del impuesto a la propiedad - Limitar el aumento de la tasa de impuestos

Amend Section 305 of the County Charter to prohibit the County Council from adopting a tax rate on real property that exceeds the tax rate on real property approved for the previous year, unless all current Councilmembers vote affirmatively for the increase.

This amendment would replace the current property tax limit, which requires an affirmative vote of all current Councilmembers to levy a tax on real property that would produce total revenue that exceeds the total revenue produced by the tax on real property in the preceding fiscal year plus any increase in the Consumer Price Index. The current property tax limit exempts real property tax revenue derived from: (1) newly constructed property; (2) newly rezoned property; (3) certain property assessed differently under State law; (4) property that has undergone a change in use; and (5) property in a development tax district to provide funding for capital improvements.

Reformar la Sección 305 del Estatuto del Condado para prohibir que el Concejo del Condado adopte una tasa de impuesto sobre bienes inmuebles que exceda la tasa de impuesto que fue aprobada el año anterior, a menos que todos los miembros del Concejo que hay en la actualidad voten por el aumento.

Esta reforma reemplazaría el límite actual del impuesto a la propiedad, que requiere un voto a favor de todos los miembros del Concejo para recaudar un impuesto a la propiedad inmobiliaria que produciría un ingreso total que excede el ingreso total producido por el impuesto sobre la propiedad inmobiliaria el año fiscal anterior, más cualquier aumento en el Índice de Precios del Consumidor. El límite actual de impuesto a la propiedad exime los ingresos de impuesto sobre bienes inmuebles derivados de: (1) propiedad recién construida; (2) propiedad recientemente rezonificada; (3) ciertos bienes evaluados de manera diferente según la ley estatal; (4) propiedad que ha sufrido un cambio de uso; y (5) propiedad en un distrito fiscal de desarrollo para proporcionar fondos para mejoras de capital.

- For / A Favor**
 Against / En Contra

Question B
Charter Amendment by Petition
Property Tax Limit - Prohibit Override

Pregunta B
Reforma del Estatuto por petición
Límite del Impuesto a la Propiedad - Prohibir anulación

Amend Section 305 of the County Charter to prohibit the County Council from levying an ad valorem tax on real property that would produce total revenue (not including property tax revenue from certain enumerated sources) that exceeds the total revenue produced by the tax on real property in the preceding fiscal year plus a percentage of the previous year's real property tax revenues that equals any increase in the Consumer Price Index. Section 305 currently permits the County Council to exceed the limit on real property tax revenue only upon the affirmative vote of all current Councilmembers.

Reformar la Sección 305 del Estatuto del Condado para prohibir que el Concejo del Condado imponga un impuesto ad valorem sobre bienes inmuebles que producirían ingresos totales (sin incluir los ingresos por impuestos a la propiedad de ciertas fuentes enumeradas) que excedan los ingresos totales producidos por el impuesto sobre bienes inmuebles el año fiscal anterior, más un porcentaje del ingreso sobre bienes inmuebles del año anterior que equivale a cualquier aumento en el Índice de Precios del Consumidor. La Sección 305 actualmente permite que el Concejo del Condado exceda el límite de los ingresos por impuestos sobre bienes inmuebles solo con el voto afirmativo de todos los miembros del Concejo que hay en la actualidad.

- For / A Favor**
 Against / En Contra

Vote All Sides
Vote en ambos lados



Question C
Charter Amendment by Act of County Council
County Council - Increase to 11 Councilmembers

Pregunta C
Reforma del Estatuto por el Acta del Concejo del Condado
Concejo del Condado - Aumento a 11 miembros del Concejo

Amend the County Charter to:
- **expand the County Council to consist of 11, rather than the current 9, Councilmembers;**
- **increase from 5 to 7 the number of Council districts; and**
- **elect 7 Councilmembers by district and 4 Councilmembers at large.**

Reformar el Estatuto del Condado para:
- expandir el Concejo del Condado para que consista de 11 miembros del Concejo, en lugar de los 9 que hay en la actualidad;
- aumentar de 5 a 7 el número de distritos del Concejo; y
- elegir 7 miembros del Concejo por distrito y 4 miembros del Concejo en general.

- For / A Favor**
 Against / En Contra

Question D
Charter Amendment by Petition
County Council - Alter Council Composition to 9 Districts

Pregunta D
Reforma del Estatuto por petición
Concejo del Condado - Recomposición del Concejo a 9 Distritos

Amend Sections 102 and 103 of the County Charter to:
- **divide the County into 9, rather than the current 5, Council districts;**
- **elect all Councilmembers by district, rather than the current 5 by district and 4 at large; and**
- **reduce from 5 to 1 the number of Councilmembers each voter can vote for.**

Reformar las Secciones 102 y 103 del Estatuto del Condado para:
- dividir el Condado en 9 distritos, en lugar de los 5 distritos que hay en la actualidad;
- elegir a todos los miembros del Concejo por distrito, en lugar de los 5 por distrito que hay en la actualidad y 4 en general; y
- reducir de 5 a 1 el número de miembros del Concejo por los que cada votante puede elegir.

- For / A Favor**
 Against / En Contra

End of Ballot
Fin de la Papeleta



**Official Ballot
 Presidential General Election
 November 3, 2020
 State of Maryland, Montgomery County**

BS 10 - Page 1 of 2

002-003

Papeleta Electoral Oficial
 Elección General Presidencial
 3 de Noviembre del 2020
 Estado de Maryland, Condado de Montgomery

**Instructions
 Instrucciones**

**Making Selections
 Como Marcar sus
 Selecciones**



Fill in the oval to the left of the name of your choice. You must blacken the oval completely, and do not make any marks outside of the oval. You do not have to vote in every race.

Llene el óvalo a la izquierda del nombre de su selección. Debe rellenar completamente el óvalo. No haga ninguna marca fuera del óvalo. No tiene que votar en cada contienda.



Do not cross out or erase, or your vote may not count. If you make a mistake or a stray mark, you may ask for a new ballot.

No debe tachar o borrar, o su voto no se contará. Si comete un error o hace una marca demás, puede solicitar una nueva papeleta.

Optional write-in

Voto escrito opcional

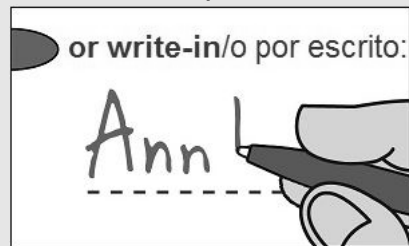

To add a candidate, fill in the oval to the left of "or write-in" and print the name clearly on the dotted line.

Para añadir un candidato por escrito, llene el óvalo a la izquierda de <or write-in/o por escrito> e imprima el nombre del candidato en forma clara en la línea punteada.

**President and Vice President of the United States
 Vote for 1**

Presidente y Vicepresidente de los Estados Unidos
 Vote por 1

Donald J. Trump
 and/y
Michael Pence
 Republican/Republicano

Joe Biden
 and/y
Kamala Harris
 Democratic/Demócrata

Jo Jorgensen
 and/y
Jeremy Spike Cohen
 Libertarian/Libertario

Howie Gresham Hawkins
 and/y
Angela Walker
 Green/Verde

Jerome M. Segal
 and/y
John de Graaf
 Bread and Roses/Pan y Rosas

or write-in/o por escrito:

**Representative in Congress
 District 6
 Vote for 1**

Representante en el Congreso
 Distrito 6
 Vote por 1

Neil C. Parrott
 Republican/Republicano

David J. Trone
 Democratic/Demócrata

George Gluck
 Green/Verde

or write-in/o por escrito:

**Judge of the Circuit Court
 Circuit 6**

Vote for up to 4

Juez de la Corte de Circuito
 Circuito 6
 Vote hasta por 4

Bibi M. Berry

David A. Boynton

Christopher C. Fogleman

Michael Joseph McAuliffe

Marylin Pierre

or write-in/o por escrito:

or write-in/o por escrito:

or write-in/o por escrito:

or write-in/o por escrito:

**Judge, Court of Appeals
 Circuit 7**

Mary Ellen Barbera

Vote Yes or No

For Continuance in Office

Juez, Corte de Apelaciones
 Circuito 7

Mary Ellen Barbera

Vote Sí o No

Para continuar en el cargo

Yes/Si

No/No

**Judge, Court of Special
 Appeals At Large**

E. Gregory Wells

Vote Yes or No

For Continuance in Office

Juez, Corte de Apelaciones
 Especiales Representando el
 Condado

E. Gregory Wells

Vote Sí o No

Para continuar en el cargo

Yes/Si

No/No

Vote All Sides
 Vote en ambos lados



**Judge, Court of Special Appeals
Circuit 7
Steven B. Gould
Vote Yes or No
For Continuance in Office**

Juez, Corte de Apelaciones Especiales
Circuito 7
Steven B. Gould
Vote Sí o No
Para continuar en el cargo

- Yes/Si
- No/No

**Board of Education At Large
Vote for 1**

Junta de Educación Representando el Condado
Vote por 1

- Sunil Dasgupta
- Lynne Harris
- or write-in/o por escrito:

**Board of Education
District 2
Vote for 1**

Junta de Educación
Distrito 2
Vote por 1

- Michael Fryar
- Rebecca K. Smondrowski
- or write-in/o por escrito:

**Board of Education
District 4
Vote for 1**

Junta de Educación
Distrito 4
Vote por 1

- Shebra Evans
- Steve Solomon
- or write-in/o por escrito:

**Question 1
Constitutional Amendment
(Ch. 645 of the 2020 Legislative Session)
State Budget Process**

Pregunta 1
Enmienda Constitucional
(Cap. 645 de la sesión legislativa 2020)
Proceso presupuestario estatal

The proposed amendment authorizes the General Assembly, in enacting a balanced budget bill for fiscal year 2024 and each fiscal year thereafter, to increase, diminish, or add items, provided that the General Assembly may not exceed the total proposed budget as submitted by the Governor.

(Amending Article II Section 17 and Article III Sections 14 and 52 of the Maryland Constitution)

En el contexto de la promulgación de una ley presupuestaria equitativa para el año fiscal 2024 y los años fiscales posteriores, la enmienda que se propone autoriza a la Asamblea General a aumentar, disminuir o agregar elementos, siempre que no excedan el presupuesto total propuesto sugerido por el Gobernador.

(Enmienda de artículo II Sección 17 y artículo III Secciones 14 y 52 de la Constitución de Maryland)

- For the Constitutional Amendment / A Favor de la Enmienda Constitucional**
- Against the Constitutional Amendment / En Contra de la Enmienda Constitucional**

**Question 2
Commercial Gaming Expansion
Referendum
(Ch. 492 of the 2020 Legislative Session)
Expansion of Commercial Gaming - Sports and Event Wagering**

Pregunta 2
Referéndum para la expansión del juego comercial
(Cap. 492 de la sesión legislativa 2020)
Expansión de juegos comerciales, eventos y deportes con apuestas

Do you approve the expansion of commercial gaming in the State of Maryland to authorize sports and events betting for the primary purpose of raising revenue for education?

¿Aprueba la expansión del juego comercial en el Estado de Maryland para autorizar las apuestas en deportes y eventos con el objetivo principal de aumentar las recaudaciones para la educación?

- For the Referred Law / A favor de la Ley Referida**
- Against the Referred Law / En contra de la Ley Referida**

Vote All Sides
Vote en ambos lados



Official Ballot
Presidential General Election
November 3, 2020
State of Maryland, Montgomery County

BS 10 - Page 2 of 2

002-003

Papeleta Electoral Oficial
Elección General Presidencial
3 de Noviembre del 2020
Estado de Maryland, Condado de Montgomery

Question A
Charter Amendment by Act of County Council
Property Tax Limit - Limit Tax Rate Increases

Pregunta A
Reforma del Estatuto por el Acta del Concejo del Condado
Límite del impuesto a la propiedad - Limitar el aumento de la tasa de impuestos

Amend Section 305 of the County Charter to prohibit the County Council from adopting a tax rate on real property that exceeds the tax rate on real property approved for the previous year, unless all current Councilmembers vote affirmatively for the increase.

This amendment would replace the current property tax limit, which requires an affirmative vote of all current Councilmembers to levy a tax on real property that would produce total revenue that exceeds the total revenue produced by the tax on real property in the preceding fiscal year plus any increase in the Consumer Price Index. The current property tax limit exempts real property tax revenue derived from: (1) newly constructed property; (2) newly rezoned property; (3) certain property assessed differently under State law; (4) property that has undergone a change in use; and (5) property in a development tax district to provide funding for capital improvements.

Reformar la Sección 305 del Estatuto del Condado para prohibir que el Concejo del Condado adopte una tasa de impuesto sobre bienes inmuebles que exceda la tasa de impuesto que fue aprobada el año anterior, a menos que todos los miembros del Concejo que hay en la actualidad voten por el aumento.

Esta reforma reemplazaría el límite actual del impuesto a la propiedad, que requiere un voto a favor de todos los miembros del Concejo para recaudar un impuesto a la propiedad inmobiliaria que produciría un ingreso total que excede el ingreso total producido por el impuesto sobre la propiedad inmobiliaria el año fiscal anterior, más cualquier aumento en el Índice de Precios del Consumidor. El límite actual de impuesto a la propiedad exime los ingresos de impuesto sobre bienes inmuebles derivados de: (1) propiedad recién construida; (2) propiedad recientemente rezonificada; (3) ciertos bienes evaluados de manera diferente según la ley estatal; (4) propiedad que ha sufrido un cambio de uso; y (5) propiedad en un distrito fiscal de desarrollo para proporcionar fondos para mejoras de capital.

- For / A Favor**
 Against / En Contra

Question B
Charter Amendment by Petition
Property Tax Limit - Prohibit Override

Pregunta B
Reforma del Estatuto por petición
Límite del Impuesto a la Propiedad - Prohibir anulación

Amend Section 305 of the County Charter to prohibit the County Council from levying an ad valorem tax on real property that would produce total revenue (not including property tax revenue from certain enumerated sources) that exceeds the total revenue produced by the tax on real property in the preceding fiscal year plus a percentage of the previous year's real property tax revenues that equals any increase in the Consumer Price Index. Section 305 currently permits the County Council to exceed the limit on real property tax revenue only upon the affirmative vote of all current Councilmembers.

Reformar la Sección 305 del Estatuto del Condado para prohibir que el Concejo del Condado imponga un impuesto ad valorem sobre bienes inmuebles que producirían ingresos totales (sin incluir los ingresos por impuestos a la propiedad de ciertas fuentes enumeradas) que excedan los ingresos totales producidos por el impuesto sobre bienes inmuebles el año fiscal anterior, más un porcentaje del ingreso sobre bienes inmuebles del año anterior que equivale a cualquier aumento en el Índice de Precios del Consumidor. La Sección 305 actualmente permite que el Concejo del Condado exceda el límite de los ingresos por impuestos sobre bienes inmuebles solo con el voto afirmativo de todos los miembros del Concejo que hay en la actualidad.

- For / A Favor**
 Against / En Contra

Vote All Sides
Vote en ambos lados



Question C
Charter Amendment by Act of County Council
County Council - Increase to 11 Councilmembers

Pregunta C
Reforma del Estatuto por el Acta del Concejo del Condado
Concejo del Condado - Aumento a 11 miembros del Concejo

Amend the County Charter to:
- **expand the County Council to consist of 11, rather than the current 9, Councilmembers;**
- **increase from 5 to 7 the number of Council districts; and**
- **elect 7 Councilmembers by district and 4 Councilmembers at large.**

Reformar el Estatuto del Condado para:
- expandir el Concejo del Condado para que consista de 11 miembros del Concejo, en lugar de los 9 que hay en la actualidad;
- aumentar de 5 a 7 el número de distritos del Concejo; y
- elegir 7 miembros del Concejo por distrito y 4 miembros del Concejo en general.

- For / A Favor**
 Against / En Contra

Question D
Charter Amendment by Petition
County Council - Alter Council Composition to 9 Districts

Pregunta D
Reforma del Estatuto por petición
Concejo del Condado - Recomposición del Concejo a 9 Distritos

Amend Sections 102 and 103 of the County Charter to:
- **divide the County into 9, rather than the current 5, Council districts;**
- **elect all Councilmembers by district, rather than the current 5 by district and 4 at large; and**
- **reduce from 5 to 1 the number of Councilmembers each voter can vote for.**

Reformar las Secciones 102 y 103 del Estatuto del Condado para:
- dividir el Condado en 9 distritos, en lugar de los 5 distritos que hay en la actualidad;
- elegir a todos los miembros del Concejo por distrito, en lugar de los 5 por distrito que hay en la actualidad y 4 en general; y
- reducir de 5 a 1 el número de miembros del Concejo por los que cada votante puede elegir.

- For / A Favor**
 Against / En Contra

End of Ballot
Fin de la Papeleta



Official Ballot
Presidential General Election
November 3, 2020
State of Maryland, Montgomery County

BS 11 - Page 1 of 2

002-004

Papeleta Electoral Oficial
 Elección General Presidencial
 3 de Noviembre del 2020
 Estado de Maryland, Condado de Montgomery

Instructions
Instrucciones

Making Selections
 Como Marcar sus
 Selecciones



Fill in the oval to the left of the name of your choice. You must blacken the oval completely, and do not make any marks outside of the oval. You do not have to vote in every race.

Llene el óvalo a la izquierda del nombre de su selección. Debe rellenar completamente el óvalo. No haga ninguna marca fuera del óvalo. No tiene que votar en cada contienda.



Do not cross out or erase, or your vote may not count. If you make a mistake or a stray mark, you may ask for a new ballot.

No debe tachar o borrar, o su voto no se contará. Si comete un error o hace una marca demás, puede solicitar una nueva papeleta.

Optional write-in

Voto escrito opcional

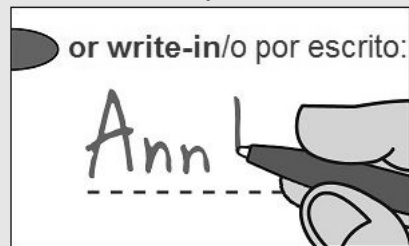

To add a candidate, fill in the oval to the left of "or write-in" and print the name clearly on the dotted line.

Para añadir un candidato por escrito, llene el óvalo a la izquierda de <or write-in/o por escrito> e imprima el nombre del candidato en forma clara en la línea punteada.

President and Vice President of the United States
Vote for 1

Presidente y Vicepresidente de los Estados Unidos
 Vote por 1

Donald J. Trump
 and/y
Michael Pence
 Republican/Republicano

Joe Biden
 and/y
Kamala Harris
 Democratic/Demócrata

Jo Jorgensen
 and/y
Jeremy Spike Cohen
 Libertarian/Libertario

Howie Gresham Hawkins
 and/y
Angela Walker
 Green/Verde

Jerome M. Segal
 and/y
John de Graaf
 Bread and Roses/Pan y Rosas

or write-in/o por escrito:

Representative in Congress District 6
Vote for 1

Representante en el Congreso
 Distrito 6
 Vote por 1

Neil C. Parrott
 Republican/Republicano

David J. Trone
 Democratic/Demócrata

George Gluck
 Green/Verde

or write-in/o por escrito:

Judge of the Circuit Court Circuit 6

Vote for up to 4

Juez de la Corte de Circuito
 Circuito 6
 Vote hasta por 4

Bibi M. Berry

David A. Boynton

Christopher C. Fogleman

Michael Joseph McAuliffe

Marylin Pierre

or write-in/o por escrito:

or write-in/o por escrito:

or write-in/o por escrito:

or write-in/o por escrito:

Judge, Court of Appeals Circuit 7

Mary Ellen Barbera

Vote Yes or No

For Continuance in Office

Juez, Corte de Apelaciones
 Circuito 7

Mary Ellen Barbera

Vote Sí o No

Para continuar en el cargo

Yes/Si

No/No

Judge, Court of Special Appeals At Large

E. Gregory Wells

Vote Yes or No

For Continuance in Office

Juez, Corte de Apelaciones
 Especiales Representando el
 Condado

E. Gregory Wells

Vote Sí o No

Para continuar en el cargo

Yes/Si

No/No

Vote All Sides
 Vote en ambos lados



**Judge, Court of Special Appeals
Circuit 7
Steven B. Gould
Vote Yes or No
For Continuance in Office**

Juez, Corte de Apelaciones Especiales
Circuito 7
Steven B. Gould
Vote Sí o No
Para continuar en el cargo

- Yes/Si
- No/No

**Board of Education At Large
Vote for 1**

Junta de Educación Representando el Condado
Vote por 1

- Sunil Dasgupta
- Lynne Harris
- or write-in/o por escrito:

**Board of Education
District 2
Vote for 1**

Junta de Educación
Distrito 2
Vote por 1

- Michael Fryar
- Rebecca K. Smondrowski
- or write-in/o por escrito:

**Board of Education
District 4
Vote for 1**

Junta de Educación
Distrito 4
Vote por 1

- Shebra Evans
- Steve Solomon
- or write-in/o por escrito:

**Question 1
Constitutional Amendment
(Ch. 645 of the 2020 Legislative Session)
State Budget Process**

Pregunta 1
Enmienda Constitucional
(Cap. 645 de la sesión legislativa 2020)
Proceso presupuestario estatal

The proposed amendment authorizes the General Assembly, in enacting a balanced budget bill for fiscal year 2024 and each fiscal year thereafter, to increase, diminish, or add items, provided that the General Assembly may not exceed the total proposed budget as submitted by the Governor.

(Amending Article II Section 17 and Article III Sections 14 and 52 of the Maryland Constitution)

En el contexto de la promulgación de una ley presupuestaria equitativa para el año fiscal 2024 y los años fiscales posteriores, la enmienda que se propone autoriza a la Asamblea General a aumentar, disminuir o agregar elementos, siempre que no excedan el presupuesto total propuesto sugerido por el Gobernador.

(Enmienda de artículo II Sección 17 y artículo III Secciones 14 y 52 de la Constitución de Maryland)

- For the Constitutional Amendment / A Favor de la Enmienda Constitucional**
- Against the Constitutional Amendment / En Contra de la Enmienda Constitucional**

**Question 2
Commercial Gaming Expansion
Referendum
(Ch. 492 of the 2020 Legislative Session)
Expansion of Commercial Gaming - Sports and Event Wagering**

Pregunta 2
Referéndum para la expansión del juego comercial
(Cap. 492 de la sesión legislativa 2020)
Expansión de juegos comerciales, eventos y deportes con apuestas

Do you approve the expansion of commercial gaming in the State of Maryland to authorize sports and events betting for the primary purpose of raising revenue for education?

¿Aprueba la expansión del juego comercial en el Estado de Maryland para autorizar las apuestas en deportes y eventos con el objetivo principal de aumentar las recaudaciones para la educación?

- For the Referred Law / A favor de la Ley Referida**
- Against the Referred Law / En contra de la Ley Referida**

Vote All Sides
Vote en ambos lados



Papeleta Electoral Oficial
Elección General Presidencial
3 de Noviembre del 2020
Estado de Maryland, Condado de Montgomery

Question A
Charter Amendment by Act of County Council
Property Tax Limit - Limit Tax Rate Increases

Pregunta A
Reforma del Estatuto por el Acta del Concejo del Condado
Límite del impuesto a la propiedad - Limitar el aumento de la tasa de impuestos

Amend Section 305 of the County Charter to prohibit the County Council from adopting a tax rate on real property that exceeds the tax rate on real property approved for the previous year, unless all current Councilmembers vote affirmatively for the increase.

This amendment would replace the current property tax limit, which requires an affirmative vote of all current Councilmembers to levy a tax on real property that would produce total revenue that exceeds the total revenue produced by the tax on real property in the preceding fiscal year plus any increase in the Consumer Price Index. The current property tax limit exempts real property tax revenue derived from: (1) newly constructed property; (2) newly rezoned property; (3) certain property assessed differently under State law; (4) property that has undergone a change in use; and (5) property in a development tax district to provide funding for capital improvements.

Reformar la Sección 305 del Estatuto del Condado para prohibir que el Concejo del Condado adopte una tasa de impuesto sobre bienes inmuebles que exceda la tasa de impuesto que fue aprobada el año anterior, a menos que todos los miembros del Concejo que hay en la actualidad voten por el aumento.

Esta reforma reemplazaría el límite actual del impuesto a la propiedad, que requiere un voto a favor de todos los miembros del Concejo para recaudar un impuesto a la propiedad inmobiliaria que produciría un ingreso total que excede el ingreso total producido por el impuesto sobre la propiedad inmobiliaria el año fiscal anterior, más cualquier aumento en el Índice de Precios del Consumidor. El límite actual de impuesto a la propiedad exime los ingresos de impuesto sobre bienes inmuebles derivados de: (1) propiedad recién construida; (2) propiedad recientemente rezonificada; (3) ciertos bienes evaluados de manera diferente según la ley estatal; (4) propiedad que ha sufrido un cambio de uso; y (5) propiedad en un distrito fiscal de desarrollo para proporcionar fondos para mejoras de capital.

- For / A Favor**
 Against / En Contra

Question B
Charter Amendment by Petition
Property Tax Limit - Prohibit Override

Pregunta B
Reforma del Estatuto por petición
Límite del Impuesto a la Propiedad - Prohibir anulación

Amend Section 305 of the County Charter to prohibit the County Council from levying an ad valorem tax on real property that would produce total revenue (not including property tax revenue from certain enumerated sources) that exceeds the total revenue produced by the tax on real property in the preceding fiscal year plus a percentage of the previous year's real property tax revenues that equals any increase in the Consumer Price Index. Section 305 currently permits the County Council to exceed the limit on real property tax revenue only upon the affirmative vote of all current Councilmembers.

Reformar la Sección 305 del Estatuto del Condado para prohibir que el Concejo del Condado imponga un impuesto ad valorem sobre bienes inmuebles que producirían ingresos totales (sin incluir los ingresos por impuestos a la propiedad de ciertas fuentes enumeradas) que excedan los ingresos totales producidos por el impuesto sobre bienes inmuebles el año fiscal anterior, más un porcentaje del ingreso sobre bienes inmuebles del año anterior que equivale a cualquier aumento en el Índice de Precios del Consumidor. La Sección 305 actualmente permite que el Concejo del Condado exceda el límite de los ingresos por impuestos sobre bienes inmuebles solo con el voto afirmativo de todos los miembros del Concejo que hay en la actualidad.

- For / A Favor**
 Against / En Contra

Vote All Sides
Vote en ambos lados



Question C
Charter Amendment by Act of County Council
County Council - Increase to 11 Councilmembers

Pregunta C
Reforma del Estatuto por el Acta del Concejo del Condado
Concejo del Condado - Aumento a 11 miembros del Concejo

Amend the County Charter to:
- **expand the County Council to consist of 11, rather than the current 9, Councilmembers;**
- **increase from 5 to 7 the number of Council districts; and**
- **elect 7 Councilmembers by district and 4 Councilmembers at large.**

Reformar el Estatuto del Condado para:
- expandir el Concejo del Condado para que consista de 11 miembros del Concejo, en lugar de los 9 que hay en la actualidad;
- aumentar de 5 a 7 el número de distritos del Concejo; y
- elegir 7 miembros del Concejo por distrito y 4 miembros del Concejo en general.

- For / A Favor**
 Against / En Contra

Question D
Charter Amendment by Petition
County Council - Alter Council Composition to 9 Districts

Pregunta D
Reforma del Estatuto por petición
Concejo del Condado - Recomposición del Concejo a 9 Distritos

Amend Sections 102 and 103 of the County Charter to:
- **divide the County into 9, rather than the current 5, Council districts;**
- **elect all Councilmembers by district, rather than the current 5 by district and 4 at large; and**
- **reduce from 5 to 1 the number of Councilmembers each voter can vote for.**

Reformar las Secciones 102 y 103 del Estatuto del Condado para:
- dividir el Condado en 9 distritos, en lugar de los 5 distritos que hay en la actualidad;
- elegir a todos los miembros del Concejo por distrito, en lugar de los 5 por distrito que hay en la actualidad y 4 en general; y
- reducir de 5 a 1 el número de miembros del Concejo por los que cada votante puede elegir.

- For / A Favor**
 Against / En Contra

End of Ballot
Fin de la Papeleta



**Official Ballot
 Presidential General Election
 November 3, 2020
 State of Maryland, Montgomery County**

BS 12 - Page 1 of 2

002-005

Papeleta Electoral Oficial
 Elección General Presidencial
 3 de Noviembre del 2020
 Estado de Maryland, Condado de Montgomery

**Instructions
 Instrucciones**

**Making Selections
 Como Marcar sus
 Selecciones**

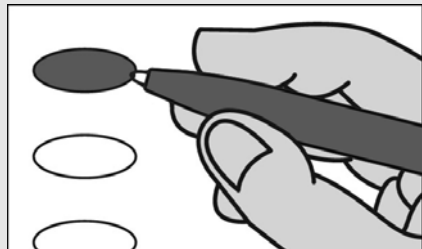

Fill in the oval to the left of the name of your choice. You must blacken the oval completely, and do not make any marks outside of the oval. You do not have to vote in every race.

Llene el óvalo a la izquierda del nombre de su selección. Debe rellenar completamente el óvalo. No haga ninguna marca fuera del óvalo. No tiene que votar en cada contienda.



Do not cross out or erase, or your vote may not count. If you make a mistake or a stray mark, you may ask for a new ballot.

No debe tachar o borrar, o su voto no se contará. Si comete un error o hace una marca demás, puede solicitar una nueva papeleta.

**Optional write-in
 Voto escrito opcional**



To add a candidate, fill in the oval to the left of "or write-in" and print the name clearly on the dotted line.

Para añadir un candidato por escrito, llene el óvalo a la izquierda de <or write-in/o por escrito> e imprima el nombre del candidato en forma clara en la línea punteada.

**President and Vice President of the United States
 Vote for 1**

Presidente y Vicepresidente de los Estados Unidos
 Vote por 1

Donald J. Trump
 and/
Michael Pence
 Republican/Republicano

Joe Biden
 and/
Kamala Harris
 Democratic/Demócrata

Jo Jorgensen
 and/
Jeremy Spike Cohen
 Libertarian/Libertario

Howie Gresham Hawkins
 and/
Angela Walker
 Green/Verde

Jerome M. Segal
 and/
John de Graaf
 Bread and Roses/Pan y Rosas

or write-in/o por escrito:

**Representative in Congress
 District 6
 Vote for 1**

Representante en el Congreso
 Distrito 6
 Vote por 1

Neil C. Parrott
 Republican/Republicano

David J. Trone
 Democratic/Demócrata

George Gluck
 Green/Verde

or write-in/o por escrito:

**Judge of the Circuit Court
 Circuit 6**

Vote for up to 4

Juez de la Corte de Circuito
 Circuito 6
 Vote hasta por 4

Bibi M. Berry

David A. Boynton

Christopher C. Fogleman

Michael Joseph McAuliffe

Marylin Pierre

or write-in/o por escrito:

or write-in/o por escrito:

or write-in/o por escrito:

or write-in/o por escrito:

**Judge, Court of Appeals
 Circuit 7**

Mary Ellen Barbera

Vote Yes or No

For Continuance in Office

Juez, Corte de Apelaciones
 Circuito 7

Mary Ellen Barbera

Vote Sí o No

Para continuar en el cargo

Yes/Si

No/No

**Judge, Court of Special
 Appeals At Large**

E. Gregory Wells

Vote Yes or No

For Continuance in Office

Juez, Corte de Apelaciones
 Especiales Representando el
 Condado

E. Gregory Wells

Vote Sí o No

Para continuar en el cargo

Yes/Si

No/No

**Vote All Sides
 Vote en ambos lados**



**Judge, Court of Special Appeals
Circuit 7
Steven B. Gould
Vote Yes or No
For Continuance in Office**

Juez, Corte de Apelaciones Especiales
Circuito 7
Steven B. Gould
Vote Sí o No
Para continuar en el cargo

- Yes/Si
- No/No

**Board of Education At Large
Vote for 1**

Junta de Educación Representando el Condado
Vote por 1

- Sunil Dasgupta
- Lynne Harris
- or write-in/o por escrito:

**Board of Education
District 2
Vote for 1**

Junta de Educación
Distrito 2
Vote por 1

- Michael Fryar
- Rebecca K. Smondrowski
- or write-in/o por escrito:

**Board of Education
District 4
Vote for 1**

Junta de Educación
Distrito 4
Vote por 1

- Shebra Evans
- Steve Solomon
- or write-in/o por escrito:

**Question 1
Constitutional Amendment
(Ch. 645 of the 2020 Legislative Session)
State Budget Process**

Pregunta 1
Enmienda Constitucional
(Cap. 645 de la sesión legislativa 2020)
Proceso presupuestario estatal

The proposed amendment authorizes the General Assembly, in enacting a balanced budget bill for fiscal year 2024 and each fiscal year thereafter, to increase, diminish, or add items, provided that the General Assembly may not exceed the total proposed budget as submitted by the Governor.

(Amending Article II Section 17 and Article III Sections 14 and 52 of the Maryland Constitution)

En el contexto de la promulgación de una ley presupuestaria equitativa para el año fiscal 2024 y los años fiscales posteriores, la enmienda que se propone autoriza a la Asamblea General a aumentar, disminuir o agregar elementos, siempre que no excedan el presupuesto total propuesto sugerido por el Gobernador.

(Enmienda de artículo II Sección 17 y artículo III Secciones 14 y 52 de la Constitución de Maryland)

- For the Constitutional Amendment / A Favor de la Enmienda Constitucional**
- Against the Constitutional Amendment / En Contra de la Enmienda Constitucional**

**Question 2
Commercial Gaming Expansion
Referendum
(Ch. 492 of the 2020 Legislative Session)
Expansion of Commercial Gaming - Sports and Event Wagering**

Pregunta 2
Referéndum para la expansión del juego comercial
(Cap. 492 de la sesión legislativa 2020)
Expansión de juegos comerciales, eventos y deportes con apuestas

Do you approve the expansion of commercial gaming in the State of Maryland to authorize sports and events betting for the primary purpose of raising revenue for education?

¿Aprueba la expansión del juego comercial en el Estado de Maryland para autorizar las apuestas en deportes y eventos con el objetivo principal de aumentar las recaudaciones para la educación?

- For the Referred Law / A favor de la Ley Referida**
- Against the Referred Law / En contra de la Ley Referida**

**Vote All Sides
Vote en ambos lados**



Papeleta Electoral Oficial
Elección General Presidencial
3 de Noviembre del 2020
Estado de Maryland, Condado de Montgomery

Question A
Charter Amendment by Act of County Council
Property Tax Limit - Limit Tax Rate Increases

Pregunta A
Reforma del Estatuto por el Acta del Concejo del Condado
Límite del impuesto a la propiedad - Limitar el aumento de la tasa de impuestos

Amend Section 305 of the County Charter to prohibit the County Council from adopting a tax rate on real property that exceeds the tax rate on real property approved for the previous year, unless all current Councilmembers vote affirmatively for the increase.

This amendment would replace the current property tax limit, which requires an affirmative vote of all current Councilmembers to levy a tax on real property that would produce total revenue that exceeds the total revenue produced by the tax on real property in the preceding fiscal year plus any increase in the Consumer Price Index. The current property tax limit exempts real property tax revenue derived from: (1) newly constructed property; (2) newly rezoned property; (3) certain property assessed differently under State law; (4) property that has undergone a change in use; and (5) property in a development tax district to provide funding for capital improvements.

Reformar la Sección 305 del Estatuto del Condado para prohibir que el Concejo del Condado adopte una tasa de impuesto sobre bienes inmuebles que exceda la tasa de impuesto que fue aprobada el año anterior, a menos que todos los miembros del Concejo que hay en la actualidad voten por el aumento.

Esta reforma reemplazaría el límite actual del impuesto a la propiedad, que requiere un voto a favor de todos los miembros del Concejo para recaudar un impuesto a la propiedad inmobiliaria que produciría un ingreso total que excede el ingreso total producido por el impuesto sobre la propiedad inmobiliaria el año fiscal anterior, más cualquier aumento en el Índice de Precios del Consumidor. El límite actual de impuesto a la propiedad exime los ingresos de impuesto sobre bienes inmuebles derivados de: (1) propiedad recién construida; (2) propiedad recientemente rezonificada; (3) ciertos bienes evaluados de manera diferente según la ley estatal; (4) propiedad que ha sufrido un cambio de uso; y (5) propiedad en un distrito fiscal de desarrollo para proporcionar fondos para mejoras de capital.

- For / A Favor**
 Against / En Contra

Question B
Charter Amendment by Petition
Property Tax Limit - Prohibit Override

Pregunta B
Reforma del Estatuto por petición
Límite del Impuesto a la Propiedad - Prohibir anulación

Amend Section 305 of the County Charter to prohibit the County Council from levying an ad valorem tax on real property that would produce total revenue (not including property tax revenue from certain enumerated sources) that exceeds the total revenue produced by the tax on real property in the preceding fiscal year plus a percentage of the previous year's real property tax revenues that equals any increase in the Consumer Price Index. Section 305 currently permits the County Council to exceed the limit on real property tax revenue only upon the affirmative vote of all current Councilmembers.

Reformar la Sección 305 del Estatuto del Condado para prohibir que el Concejo del Condado imponga un impuesto ad valorem sobre bienes inmuebles que producirían ingresos totales (sin incluir los ingresos por impuestos a la propiedad de ciertas fuentes enumeradas) que excedan los ingresos totales producidos por el impuesto sobre bienes inmuebles el año fiscal anterior, más un porcentaje del ingreso sobre bienes inmuebles del año anterior que equivale a cualquier aumento en el Índice de Precios del Consumidor. La Sección 305 actualmente permite que el Concejo del Condado exceda el límite de los ingresos por impuestos sobre bienes inmuebles solo con el voto afirmativo de todos los miembros del Concejo que hay en la actualidad.

- For / A Favor**
 Against / En Contra

Vote All Sides
Vote en ambos lados



Question C
Charter Amendment by Act of County Council
County Council - Increase to 11 Councilmembers

Pregunta C
Reforma del Estatuto por el Acta del Concejo del Condado
Concejo del Condado - Aumento a 11 miembros del Concejo

Amend the County Charter to:
- **expand the County Council to consist of 11, rather than the current 9, Councilmembers;**
- **increase from 5 to 7 the number of Council districts; and**
- **elect 7 Councilmembers by district and 4 Councilmembers at large.**

Reformar el Estatuto del Condado para:
- expandir el Concejo del Condado para que consista de 11 miembros del Concejo, en lugar de los 9 que hay en la actualidad;
- aumentar de 5 a 7 el número de distritos del Concejo; y
- elegir 7 miembros del Concejo por distrito y 4 miembros del Concejo en general.

- For / A Favor**
 Against / En Contra

Question D
Charter Amendment by Petition
County Council - Alter Council Composition to 9 Districts

Pregunta D
Reforma del Estatuto por petición
Concejo del Condado - Recomposición del Concejo a 9 Distritos

Amend Sections 102 and 103 of the County Charter to:
- **divide the County into 9, rather than the current 5, Council districts;**
- **elect all Councilmembers by district, rather than the current 5 by district and 4 at large; and**
- **reduce from 5 to 1 the number of Councilmembers each voter can vote for.**

Reformar las Secciones 102 y 103 del Estatuto del Condado para:
- dividir el Condado en 9 distritos, en lugar de los 5 distritos que hay en la actualidad;
- elegir a todos los miembros del Concejo por distrito, en lugar de los 5 por distrito que hay en la actualidad y 4 en general; y
- reducir de 5 a 1 el número de miembros del Concejo por los que cada votante puede elegir.

- For / A Favor**
 Against / En Contra

End of Ballot
Fin de la Papeleta



**Official Ballot
 Presidential General Election
 November 3, 2020
 State of Maryland, Montgomery County**

BS 13 - Page 1 of 2

002-006

Papeleta Electoral Oficial
 Elección General Presidencial
 3 de Noviembre del 2020
 Estado de Maryland, Condado de Montgomery

**Instructions
 Instrucciones**

**Making Selections
 Como Marcar sus
 Selecciones**



Fill in the oval to the left of the name of your choice. You must blacken the oval completely, and do not make any marks outside of the oval. You do not have to vote in every race.

Llene el óvalo a la izquierda del nombre de su selección. Debe rellenar completamente el óvalo. No haga ninguna marca fuera del óvalo. No tiene que votar en cada contienda.



Do not cross out or erase, or your vote may not count. If you make a mistake or a stray mark, you may ask for a new ballot.

No debe tachar o borrar, o su voto no se contará. Si comete un error o hace una marca demás, puede solicitar una nueva papeleta.

**Optional write-in
 Voto escrito opcional**

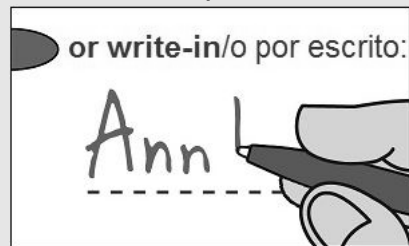

To add a candidate, fill in the oval to the left of "or write-in" and print the name clearly on the dotted line.

Para añadir un candidato por escrito, llene el óvalo a la izquierda de <or write-in/o por escrito> e imprima el nombre del candidato en forma clara en la línea punteada.

**President and Vice President of the United States
 Vote for 1**

Presidente y Vicepresidente de los Estados Unidos
 Vote por 1

Donald J. Trump
 and/y
Michael Pence
 Republican/Republicano

Joe Biden
 and/y
Kamala Harris
 Democratic/Demócrata

Jo Jorgensen
 and/y
Jeremy Spike Cohen
 Libertarian/Libertario

Howie Gresham Hawkins
 and/y
Angela Walker
 Green/Verde

Jerome M. Segal
 and/y
John de Graaf
 Bread and Roses/Pan y Rosas

or write-in/o por escrito:

**Representative in Congress
 District 6
 Vote for 1**

Representante en el Congreso
 Distrito 6
 Vote por 1

Neil C. Parrott
 Republican/Republicano

David J. Trone
 Democratic/Demócrata

George Gluck
 Green/Verde

or write-in/o por escrito:

**Judge of the Circuit Court
 Circuit 6**

Vote for up to 4

Juez de la Corte de Circuito
 Circuito 6
 Vote hasta por 4

Bibi M. Berry

David A. Boynton

Christopher C. Fogleman

Michael Joseph McAuliffe

Marilyn Pierre

or write-in/o por escrito:

or write-in/o por escrito:

or write-in/o por escrito:

or write-in/o por escrito:

**Judge, Court of Appeals
 Circuit 7**

Mary Ellen Barbera

Vote Yes or No

For Continuance in Office

Juez, Corte de Apelaciones
 Circuito 7

Mary Ellen Barbera

Vote Sí o No

Para continuar en el cargo

Yes/Si

No/No

**Judge, Court of Special
 Appeals At Large**

E. Gregory Wells

Vote Yes or No

For Continuance in Office

Juez, Corte de Apelaciones
 Especiales Representando el
 Condado

E. Gregory Wells

Vote Sí o No

Para continuar en el cargo

Yes/Si

No/No

**Vote All Sides
 Vote en ambos lados**



**Judge, Court of Special Appeals
Circuit 7
Steven B. Gould
Vote Yes or No
For Continuance in Office**

Juez, Corte de Apelaciones Especiales
Circuito 7
Steven B. Gould
Vote Sí o No
Para continuar en el cargo

- Yes/Si
- No/No

**Board of Education At Large
Vote for 1**

Junta de Educación Representando el Condado
Vote por 1

- Sunil Dasgupta
- Lynne Harris
- or write-in/o por escrito:

**Board of Education
District 2
Vote for 1**

Junta de Educación
Distrito 2
Vote por 1

- Michael Fryar
- Rebecca K. Smondrowski
- or write-in/o por escrito:

**Board of Education
District 4
Vote for 1**

Junta de Educación
Distrito 4
Vote por 1

- Shebra Evans
- Steve Solomon
- or write-in/o por escrito:

**Question 1
Constitutional Amendment
(Ch. 645 of the 2020 Legislative Session)
State Budget Process**

Pregunta 1
Enmienda Constitucional
(Cap. 645 de la sesión legislativa 2020)
Proceso presupuestario estatal

The proposed amendment authorizes the General Assembly, in enacting a balanced budget bill for fiscal year 2024 and each fiscal year thereafter, to increase, diminish, or add items, provided that the General Assembly may not exceed the total proposed budget as submitted by the Governor.

(Amending Article II Section 17 and Article III Sections 14 and 52 of the Maryland Constitution)

En el contexto de la promulgación de una ley presupuestaria equitativa para el año fiscal 2024 y los años fiscales posteriores, la enmienda que se propone autoriza a la Asamblea General a aumentar, disminuir o agregar elementos, siempre que no excedan el presupuesto total propuesto sugerido por el Gobernador.

(Enmienda de artículo II Sección 17 y artículo III Secciones 14 y 52 de la Constitución de Maryland)

- For the Constitutional Amendment / A Favor de la Enmienda Constitucional**
- Against the Constitutional Amendment / En Contra de la Enmienda Constitucional**

**Question 2
Commercial Gaming Expansion
Referendum
(Ch. 492 of the 2020 Legislative Session)
Expansion of Commercial Gaming - Sports and Event Wagering**

Pregunta 2
Referéndum para la expansión del juego comercial
(Cap. 492 de la sesión legislativa 2020)
Expansión de juegos comerciales, eventos y deportes con apuestas

Do you approve the expansion of commercial gaming in the State of Maryland to authorize sports and events betting for the primary purpose of raising revenue for education?

¿Aprueba la expansión del juego comercial en el Estado de Maryland para autorizar las apuestas en deportes y eventos con el objetivo principal de aumentar las recaudaciones para la educación?

- For the Referred Law / A favor de la Ley Referida**
- Against the Referred Law / En contra de la Ley Referida**

Vote All Sides
Vote en ambos lados



Official Ballot
Presidential General Election
November 3, 2020
State of Maryland, Montgomery County

BS 13 - Page 2 of 2

002-006

Papeleta Electoral Oficial
Elección General Presidencial
3 de Noviembre del 2020
Estado de Maryland, Condado de Montgomery

Question A
Charter Amendment by Act of County Council
Property Tax Limit - Limit Tax Rate Increases

Pregunta A
Reforma del Estatuto por el Acta del Concejo del Condado
Límite del impuesto a la propiedad - Limitar el aumento de la tasa de impuestos

Amend Section 305 of the County Charter to prohibit the County Council from adopting a tax rate on real property that exceeds the tax rate on real property approved for the previous year, unless all current Councilmembers vote affirmatively for the increase.

This amendment would replace the current property tax limit, which requires an affirmative vote of all current Councilmembers to levy a tax on real property that would produce total revenue that exceeds the total revenue produced by the tax on real property in the preceding fiscal year plus any increase in the Consumer Price Index. The current property tax limit exempts real property tax revenue derived from: (1) newly constructed property; (2) newly rezoned property; (3) certain property assessed differently under State law; (4) property that has undergone a change in use; and (5) property in a development tax district to provide funding for capital improvements.

Reformar la Sección 305 del Estatuto del Condado para prohibir que el Concejo del Condado adopte una tasa de impuesto sobre bienes inmuebles que exceda la tasa de impuesto que fue aprobada el año anterior, a menos que todos los miembros del Concejo que hay en la actualidad voten por el aumento.

Esta reforma reemplazaría el límite actual del impuesto a la propiedad, que requiere un voto a favor de todos los miembros del Concejo para recaudar un impuesto a la propiedad inmobiliaria que produciría un ingreso total que excede el ingreso total producido por el impuesto sobre la propiedad inmobiliaria el año fiscal anterior, más cualquier aumento en el Índice de Precios del Consumidor. El límite actual de impuesto a la propiedad exige los ingresos de impuesto sobre bienes inmuebles derivados de: (1) propiedad recién construida; (2) propiedad recientemente rezonificada; (3) ciertos bienes evaluados de manera diferente según la ley estatal; (4) propiedad que ha sufrido un cambio de uso; y (5) propiedad en un distrito fiscal de desarrollo para proporcionar fondos para mejoras de capital.

- For / A Favor**
 Against / En Contra

Question B
Charter Amendment by Petition
Property Tax Limit - Prohibit Override

Pregunta B
Reforma del Estatuto por petición
Límite del Impuesto a la Propiedad - Prohibir anulación

Amend Section 305 of the County Charter to prohibit the County Council from levying an ad valorem tax on real property that would produce total revenue (not including property tax revenue from certain enumerated sources) that exceeds the total revenue produced by the tax on real property in the preceding fiscal year plus a percentage of the previous year's real property tax revenues that equals any increase in the Consumer Price Index. Section 305 currently permits the County Council to exceed the limit on real property tax revenue only upon the affirmative vote of all current Councilmembers.

Reformar la Sección 305 del Estatuto del Condado para prohibir que el Concejo del Condado imponga un impuesto ad valorem sobre bienes inmuebles que producirían ingresos totales (sin incluir los ingresos por impuestos a la propiedad de ciertas fuentes enumeradas) que excedan los ingresos totales producidos por el impuesto sobre bienes inmuebles el año fiscal anterior, más un porcentaje del ingreso sobre bienes inmuebles del año anterior que equivale a cualquier aumento en el Índice de Precios del Consumidor. La Sección 305 actualmente permite que el Concejo del Condado exceda el límite de los ingresos por impuestos sobre bienes inmuebles solo con el voto afirmativo de todos los miembros del Concejo que hay en la actualidad.

- For / A Favor**
 Against / En Contra

Vote All Sides
Vote en ambos lados



Question C
Charter Amendment by Act of County Council
County Council - Increase to 11 Councilmembers

Pregunta C
Reforma del Estatuto por el Acta del Concejo del Condado
Concejo del Condado - Aumento a 11 miembros del Concejo

Amend the County Charter to:
- **expand the County Council to consist of 11, rather than the current 9, Councilmembers;**
- **increase from 5 to 7 the number of Council districts; and**
- **elect 7 Councilmembers by district and 4 Councilmembers at large.**

Reformar el Estatuto del Condado para:
- expandir el Concejo del Condado para que consista de 11 miembros del Concejo, en lugar de los 9 que hay en la actualidad;
- aumentar de 5 a 7 el número de distritos del Concejo; y
- elegir 7 miembros del Concejo por distrito y 4 miembros del Concejo en general.

- For / A Favor**
 Against / En Contra

Question D
Charter Amendment by Petition
County Council - Alter Council Composition to 9 Districts

Pregunta D
Reforma del Estatuto por petición
Concejo del Condado - Recomposición del Concejo a 9 Distritos

Amend Sections 102 and 103 of the County Charter to:
- **divide the County into 9, rather than the current 5, Council districts;**
- **elect all Councilmembers by district, rather than the current 5 by district and 4 at large; and**
- **reduce from 5 to 1 the number of Councilmembers each voter can vote for.**

Reformar las Secciones 102 y 103 del Estatuto del Condado para:
- dividir el Condado en 9 distritos, en lugar de los 5 distritos que hay en la actualidad;
- elegir a todos los miembros del Concejo por distrito, en lugar de los 5 por distrito que hay en la actualidad y 4 en general; y
- reducir de 5 a 1 el número de miembros del Concejo por los que cada votante puede elegir.

- For / A Favor**
 Against / En Contra

End of Ballot
Fin de la Papeleta



**Official Ballot
 Presidential General Election
 November 3, 2020
 State of Maryland, Montgomery County**

BS 14 - Page 1 of 2

002-007

Papeleta Electoral Oficial
 Elección General Presidencial
 3 de Noviembre del 2020
 Estado de Maryland, Condado de Montgomery

**Instructions
 Instrucciones**

**Making Selections
 Como Marcar sus
 Selecciones**

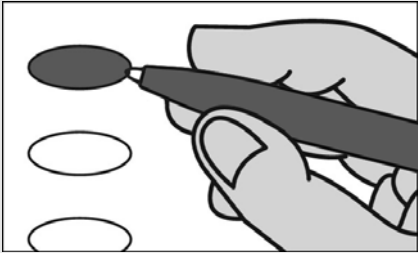

Fill in the oval to the left of the name of your choice. You must blacken the oval completely, and do not make any marks outside of the oval. You do not have to vote in every race.

Llene el óvalo a la izquierda del nombre de su selección. Debe rellenar completamente el óvalo. No haga ninguna marca fuera del óvalo. No tiene que votar en cada contienda.



Do not cross out or erase, or your vote may not count. If you make a mistake or a stray mark, you may ask for a new ballot.

No debe tachar o borrar, o su voto no se contará. Si comete un error o hace una marca demás, puede solicitar una nueva papeleta.

**Optional write-in
 Voto escrito opcional**



To add a candidate, fill in the oval to the left of "or write-in" and print the name clearly on the dotted line.

Para añadir un candidato por escrito, llene el óvalo a la izquierda de <or write-in/o por escrito> e imprima el nombre del candidato en forma clara en la línea punteada.

**President and Vice President of the United States
 Vote for 1**

Presidente y Vicepresidente de los Estados Unidos
 Vote por 1

- Donald J. Trump**
and/y
Michael Pence
Republican/Republicano
- Joe Biden**
and/y
Kamala Harris
Democratic/Demócrata
- Jo Jorgensen**
and/y
Jeremy Spike Cohen
Libertarian/Libertario
- Howie Gresham Hawkins**
and/y
Angela Walker
Green/Verde
- Jerome M. Segal**
and/y
John de Graaf
Bread and Roses/Pan y Rosas
- or write-in/o por escrito:

**Representative in Congress
 District 8
 Vote for 1**

Representante en el Congreso
 Distrito 8
 Vote por 1

- Gregory Thomas Coll**
Republican/Republicano
- Jamie Raskin**
Democratic/Demócrata
- or write-in/o por escrito:

**Judge of the Circuit Court
 Circuit 6
 Vote for up to 4**

Juez de la Corte de Circuito
 Circuito 6
 Vote hasta por 4

- Bibi M. Berry**
- David A. Boynton**
- Christopher C. Fogleman**
- Michael Joseph McAuliffe**
- Marilyn Pierre**
- or write-in/o por escrito:
- or write-in/o por escrito:
- or write-in/o por escrito:
- or write-in/o por escrito:

**Judge, Court of Appeals
 Circuit 7**

Mary Ellen Barbera
Vote Yes or No
For Continuance in Office

Juez, Corte de Apelaciones
 Circuito 7
 Mary Ellen Barbera
 Vote Sí o No
 Para continuar en el cargo

- Yes/Si**
- No/No**

**Judge, Court of Special
 Appeals At Large**

E. Gregory Wells
Vote Yes or No
For Continuance in Office

Juez, Corte de Apelaciones
 Especiales Representando el
 Condado
 E. Gregory Wells
 Vote Sí o No
 Para continuar en el cargo

- Yes/Si**
- No/No**

Vote All Sides
 Vote en ambos lados



**Judge, Court of Special Appeals
Circuit 7
Steven B. Gould
Vote Yes or No
For Continuance in Office**

Juez, Corte de Apelaciones Especiales
Circuito 7
Steven B. Gould
Vote Sí o No
Para continuar en el cargo

- Yes/Si
- No/No

**Board of Education At Large
Vote for 1**

Junta de Educación Representando el Condado
Vote por 1

- Sunil Dasgupta
- Lynne Harris
- or write-in/o por escrito:

**Board of Education
District 2
Vote for 1**

Junta de Educación
Distrito 2
Vote por 1

- Michael Fryar
- Rebecca K. Smondrowski
- or write-in/o por escrito:

**Board of Education
District 4
Vote for 1**

Junta de Educación
Distrito 4
Vote por 1

- Shebra Evans
- Steve Solomon
- or write-in/o por escrito:

**Question 1
Constitutional Amendment
(Ch. 645 of the 2020 Legislative Session)
State Budget Process**

Pregunta 1
Enmienda Constitucional
(Cap. 645 de la sesión legislativa 2020)
Proceso presupuestario estatal

The proposed amendment authorizes the General Assembly, in enacting a balanced budget bill for fiscal year 2024 and each fiscal year thereafter, to increase, diminish, or add items, provided that the General Assembly may not exceed the total proposed budget as submitted by the Governor.

(Amending Article II Section 17 and Article III Sections 14 and 52 of the Maryland Constitution)

En el contexto de la promulgación de una ley presupuestaria equitativa para el año fiscal 2024 y los años fiscales posteriores, la enmienda que se propone autoriza a la Asamblea General a aumentar, disminuir o agregar elementos, siempre que no excedan el presupuesto total propuesto sugerido por el Gobernador.

(Enmienda de artículo II Sección 17 y artículo III Secciones 14 y 52 de la Constitución de Maryland)

- For the Constitutional Amendment / A Favor de la Enmienda Constitucional**
- Against the Constitutional Amendment / En Contra de la Enmienda Constitucional**

**Question 2
Commercial Gaming Expansion
Referendum
(Ch. 492 of the 2020 Legislative Session)
Expansion of Commercial Gaming - Sports and Event Wagering**

Pregunta 2
Referéndum para la expansión del juego comercial
(Cap. 492 de la sesión legislativa 2020)
Expansión de juegos comerciales, eventos y deportes con apuestas

Do you approve the expansion of commercial gaming in the State of Maryland to authorize sports and events betting for the primary purpose of raising revenue for education?

¿Aprueba la expansión del juego comercial en el Estado de Maryland para autorizar las apuestas en deportes y eventos con el objetivo principal de aumentar las recaudaciones para la educación?

- For the Referred Law / A favor de la Ley Referida**
- Against the Referred Law / En contra de la Ley Referida**

Vote All Sides
Vote en ambos lados



Question A
Charter Amendment by Act of County Council
Property Tax Limit - Limit Tax Rate Increases

Pregunta A
Reforma del Estatuto por el Acta del Concejo del Condado
Límite del impuesto a la propiedad - Limitar el aumento de la tasa de impuestos

Amend Section 305 of the County Charter to prohibit the County Council from adopting a tax rate on real property that exceeds the tax rate on real property approved for the previous year, unless all current Councilmembers vote affirmatively for the increase.

This amendment would replace the current property tax limit, which requires an affirmative vote of all current Councilmembers to levy a tax on real property that would produce total revenue that exceeds the total revenue produced by the tax on real property in the preceding fiscal year plus any increase in the Consumer Price Index. The current property tax limit exempts real property tax revenue derived from: (1) newly constructed property; (2) newly rezoned property; (3) certain property assessed differently under State law; (4) property that has undergone a change in use; and (5) property in a development tax district to provide funding for capital improvements.

Reformar la Sección 305 del Estatuto del Condado para prohibir que el Concejo del Condado adopte una tasa de impuesto sobre bienes inmuebles que exceda la tasa de impuesto que fue aprobada el año anterior, a menos que todos los miembros del Concejo que hay en la actualidad voten por el aumento.

Esta reforma reemplazaría el límite actual del impuesto a la propiedad, que requiere un voto a favor de todos los miembros del Concejo para recaudar un impuesto a la propiedad inmobiliaria que produciría un ingreso total que excede el ingreso total producido por el impuesto sobre la propiedad inmobiliaria el año fiscal anterior, más cualquier aumento en el Índice de Precios del Consumidor. El límite actual de impuesto a la propiedad exime los ingresos de impuesto sobre bienes inmuebles derivados de: (1) propiedad recién construida; (2) propiedad recientemente rezonificada; (3) ciertos bienes evaluados de manera diferente según la ley estatal; (4) propiedad que ha sufrido un cambio de uso; y (5) propiedad en un distrito fiscal de desarrollo para proporcionar fondos para mejoras de capital.

- For / A Favor**
 Against / En Contra

Question B
Charter Amendment by Petition
Property Tax Limit - Prohibit Override

Pregunta B
Reforma del Estatuto por petición
Límite del Impuesto a la Propiedad - Prohibir anulación

Amend Section 305 of the County Charter to prohibit the County Council from levying an ad valorem tax on real property that would produce total revenue (not including property tax revenue from certain enumerated sources) that exceeds the total revenue produced by the tax on real property in the preceding fiscal year plus a percentage of the previous year's real property tax revenues that equals any increase in the Consumer Price Index. Section 305 currently permits the County Council to exceed the limit on real property tax revenue only upon the affirmative vote of all current Councilmembers.

Reformar la Sección 305 del Estatuto del Condado para prohibir que el Concejo del Condado imponga un impuesto ad valorem sobre bienes inmuebles que producirían ingresos totales (sin incluir los ingresos por impuestos a la propiedad de ciertas fuentes enumeradas) que excedan los ingresos totales producidos por el impuesto sobre bienes inmuebles el año fiscal anterior, más un porcentaje del ingreso sobre bienes inmuebles del año anterior que equivale a cualquier aumento en el Índice de Precios del Consumidor. La Sección 305 actualmente permite que el Concejo del Condado exceda el límite de los ingresos por impuestos sobre bienes inmuebles solo con el voto afirmativo de todos los miembros del Concejo que hay en la actualidad.

- For / A Favor**
 Against / En Contra

Vote All Sides
Vote en ambos lados



Question C
Charter Amendment by Act of County Council
County Council - Increase to 11 Councilmembers

Pregunta C
Reforma del Estatuto por el Acta del Concejo del Condado
Concejo del Condado - Aumento a 11 miembros del Concejo

Amend the County Charter to:
- **expand the County Council to consist of 11, rather than the current 9, Councilmembers;**
- **increase from 5 to 7 the number of Council districts; and**
- **elect 7 Councilmembers by district and 4 Councilmembers at large.**

Reformar el Estatuto del Condado para:
- expandir el Concejo del Condado para que consista de 11 miembros del Concejo, en lugar de los 9 que hay en la actualidad;
- aumentar de 5 a 7 el número de distritos del Concejo; y
- elegir 7 miembros del Concejo por distrito y 4 miembros del Concejo en general.

- For / A Favor**
 Against / En Contra

Question D
Charter Amendment by Petition
County Council - Alter Council Composition to 9 Districts

Pregunta D
Reforma del Estatuto por petición
Concejo del Condado - Recomposición del Concejo a 9 Distritos

Amend Sections 102 and 103 of the County Charter to:
- **divide the County into 9, rather than the current 5, Council districts;**
- **elect all Councilmembers by district, rather than the current 5 by district and 4 at large; and**
- **reduce from 5 to 1 the number of Councilmembers each voter can vote for.**

Reformar las Secciones 102 y 103 del Estatuto del Condado para:
- dividir el Condado en 9 distritos, en lugar de los 5 distritos que hay en la actualidad;
- elegir a todos los miembros del Concejo por distrito, en lugar de los 5 por distrito que hay en la actualidad y 4 en general; y
- reducir de 5 a 1 el número de miembros del Concejo por los que cada votante puede elegir.

- For / A Favor**
 Against / En Contra

End of Ballot
Fin de la Papeleta



Official Ballot
Presidential General Election
November 3, 2020
State of Maryland, Montgomery County

BS 15 - Page 1 of 2

002-008

Papeleta Electoral Oficial
 Elección General Presidencial
 3 de Noviembre del 2020
 Estado de Maryland, Condado de Montgomery

Instructions
Instrucciones

Making Selections
 Como Marcar sus
 Selecciones



Fill in the oval to the left of the name of your choice. You must blacken the oval completely, and do not make any marks outside of the oval. You do not have to vote in every race.

Llene el óvalo a la izquierda del nombre de su selección. Debe rellenar completamente el óvalo. No haga ninguna marca fuera del óvalo. No tiene que votar en cada contienda.



Do not cross out or erase, or your vote may not count. If you make a mistake or a stray mark, you may ask for a new ballot.

No debe tachar o borrar, o su voto no se contará. Si comete un error o hace una marca demás, puede solicitar una nueva papeleta.

Optional write-in
 Voto escrito opcional



To add a candidate, fill in the oval to the left of "or write-in" and print the name clearly on the dotted line.

Para añadir un candidato por escrito, llene el óvalo a la izquierda de <or write-in/o por escrito> e imprima el nombre del candidato en forma clara en la línea punteada.

President and Vice President of the United States
Vote for 1

Presidente y Vicepresidente de los Estados Unidos
 Vote por 1

- Donald J. Trump**
and/y
Michael Pence
Republican/Republicano
- Joe Biden**
and/y
Kamala Harris
Democratic/Demócrata
- Jo Jorgensen**
and/y
Jeremy Spike Cohen
Libertarian/Libertario
- Howie Gresham Hawkins**
and/y
Angela Walker
Green/Verde
- Jerome M. Segal**
and/y
John de Graaf
Bread and Roses/Pan y Rosas
- or write-in/o por escrito:

Representative in Congress District 6
Vote for 1

Representante en el Congreso
 Distrito 6
 Vote por 1

- Neil C. Parrott**
Republican/Republicano
- David J. Trone**
Democratic/Demócrata
- George Gluck**
Green/Verde
- or write-in/o por escrito:

Judge of the Circuit Court Circuit 6
Vote for up to 4

Juez de la Corte de Circuito
 Circuito 6
 Vote hasta por 4

- Bibi M. Berry**
- David A. Boynton**
- Christopher C. Fogleman**
- Michael Joseph McAuliffe**
- Marilyn Pierre**
- or write-in/o por escrito:
- or write-in/o por escrito:
- or write-in/o por escrito:
- or write-in/o por escrito:

Judge, Court of Appeals Circuit 7
Mary Ellen Barbera
Vote Yes or No
For Continuance in Office

Juez, Corte de Apelaciones
 Circuito 7
 Mary Ellen Barbera
 Vote Sí o No
 Para continuar en el cargo

- Yes/Si**
- No/No**

Judge, Court of Special Appeals At Large
E. Gregory Wells
Vote Yes or No
For Continuance in Office

Juez, Corte de Apelaciones
 Especiales Representando el
 Condado
 E. Gregory Wells
 Vote Sí o No
 Para continuar en el cargo

- Yes/Si**
- No/No**

Vote All Sides
 Vote en ambos lados

**Judge, Court of Special Appeals
Circuit 7
Steven B. Gould
Vote Yes or No
For Continuance in Office**

Juez, Corte de Apelaciones Especiales
Circuito 7
Steven B. Gould
Vote Sí o No
Para continuar en el cargo

- Yes/Si
- No/No

**Board of Education At Large
Vote for 1**

Junta de Educación Representando el Condado
Vote por 1

- Sunil Dasgupta
- Lynne Harris
- or write-in/o por escrito:

**Board of Education
District 2
Vote for 1**

Junta de Educación
Distrito 2
Vote por 1

- Michael Fryar
- Rebecca K. Smondrowski
- or write-in/o por escrito:

**Board of Education
District 4
Vote for 1**

Junta de Educación
Distrito 4
Vote por 1

- Shebra Evans
- Steve Solomon
- or write-in/o por escrito:

**Question 1
Constitutional Amendment
(Ch. 645 of the 2020 Legislative Session)
State Budget Process**

Pregunta 1
Enmienda Constitucional
(Cap. 645 de la sesión legislativa 2020)
Proceso presupuestario estatal

The proposed amendment authorizes the General Assembly, in enacting a balanced budget bill for fiscal year 2024 and each fiscal year thereafter, to increase, diminish, or add items, provided that the General Assembly may not exceed the total proposed budget as submitted by the Governor.

(Amending Article II Section 17 and Article III Sections 14 and 52 of the Maryland Constitution)

En el contexto de la promulgación de una ley presupuestaria equitativa para el año fiscal 2024 y los años fiscales posteriores, la enmienda que se propone autoriza a la Asamblea General a aumentar, disminuir o agregar elementos, siempre que no excedan el presupuesto total propuesto sugerido por el Gobernador.

(Enmienda de artículo II Sección 17 y artículo III Secciones 14 y 52 de la Constitución de Maryland)

- For the Constitutional Amendment / A Favor de la Enmienda Constitucional**
- Against the Constitutional Amendment / En Contra de la Enmienda Constitucional**

**Question 2
Commercial Gaming Expansion
Referendum
(Ch. 492 of the 2020 Legislative Session)
Expansion of Commercial Gaming - Sports and Event Wagering**

Pregunta 2
Referéndum para la expansión del juego comercial
(Cap. 492 de la sesión legislativa 2020)
Expansión de juegos comerciales, eventos y deportes con apuestas

Do you approve the expansion of commercial gaming in the State of Maryland to authorize sports and events betting for the primary purpose of raising revenue for education?

¿Aprueba la expansión del juego comercial en el Estado de Maryland para autorizar las apuestas en deportes y eventos con el objetivo principal de aumentar las recaudaciones para la educación?

- For the Referred Law / A favor de la Ley Referida**
- Against the Referred Law / En contra de la Ley Referida**

Vote All Sides
Vote en ambos lados



Papeleta Electoral Oficial
Elección General Presidencial
3 de Noviembre del 2020
Estado de Maryland, Condado de Montgomery

Question A
Charter Amendment by Act of County Council
Property Tax Limit - Limit Tax Rate Increases

Pregunta A
Reforma del Estatuto por el Acta del Concejo del Condado
Límite del impuesto a la propiedad - Limitar el aumento de la tasa de impuestos

Amend Section 305 of the County Charter to prohibit the County Council from adopting a tax rate on real property that exceeds the tax rate on real property approved for the previous year, unless all current Councilmembers vote affirmatively for the increase.

This amendment would replace the current property tax limit, which requires an affirmative vote of all current Councilmembers to levy a tax on real property that would produce total revenue that exceeds the total revenue produced by the tax on real property in the preceding fiscal year plus any increase in the Consumer Price Index. The current property tax limit exempts real property tax revenue derived from: (1) newly constructed property; (2) newly rezoned property; (3) certain property assessed differently under State law; (4) property that has undergone a change in use; and (5) property in a development tax district to provide funding for capital improvements.

Reformar la Sección 305 del Estatuto del Condado para prohibir que el Concejo del Condado adopte una tasa de impuesto sobre bienes inmuebles que exceda la tasa de impuesto que fue aprobada el año anterior, a menos que todos los miembros del Concejo que hay en la actualidad voten por el aumento.

Esta reforma reemplazaría el límite actual del impuesto a la propiedad, que requiere un voto a favor de todos los miembros del Concejo para recaudar un impuesto a la propiedad inmobiliaria que produciría un ingreso total que excede el ingreso total producido por el impuesto sobre la propiedad inmobiliaria el año fiscal anterior, más cualquier aumento en el Índice de Precios del Consumidor. El límite actual de impuesto a la propiedad exige los ingresos de impuesto sobre bienes inmuebles derivados de: (1) propiedad recién construida; (2) propiedad recientemente rezonificada; (3) ciertos bienes evaluados de manera diferente según la ley estatal; (4) propiedad que ha sufrido un cambio de uso; y (5) propiedad en un distrito fiscal de desarrollo para proporcionar fondos para mejoras de capital.

- For / A Favor**
 Against / En Contra

Question B
Charter Amendment by Petition
Property Tax Limit - Prohibit Override

Pregunta B
Reforma del Estatuto por petición
Límite del Impuesto a la Propiedad - Prohibir anulación

Amend Section 305 of the County Charter to prohibit the County Council from levying an ad valorem tax on real property that would produce total revenue (not including property tax revenue from certain enumerated sources) that exceeds the total revenue produced by the tax on real property in the preceding fiscal year plus a percentage of the previous year's real property tax revenues that equals any increase in the Consumer Price Index. Section 305 currently permits the County Council to exceed the limit on real property tax revenue only upon the affirmative vote of all current Councilmembers.

Reformar la Sección 305 del Estatuto del Condado para prohibir que el Concejo del Condado imponga un impuesto ad valorem sobre bienes inmuebles que producirían ingresos totales (sin incluir los ingresos por impuestos a la propiedad de ciertas fuentes enumeradas) que excedan los ingresos totales producidos por el impuesto sobre bienes inmuebles el año fiscal anterior, más un porcentaje del ingreso sobre bienes inmuebles del año anterior que equivale a cualquier aumento en el Índice de Precios del Consumidor. La Sección 305 actualmente permite que el Concejo del Condado exceda el límite de los ingresos por impuestos sobre bienes inmuebles solo con el voto afirmativo de todos los miembros del Concejo que hay en la actualidad.

- For / A Favor**
 Against / En Contra

Vote All Sides
Vote en ambos lados



Question C
Charter Amendment by Act of County Council
County Council - Increase to 11 Councilmembers

Pregunta C
Reforma del Estatuto por el Acta del Concejo del Condado
Concejo del Condado - Aumento a 11 miembros del Concejo

Amend the County Charter to:
- **expand the County Council to consist of 11, rather than the current 9, Councilmembers;**
- **increase from 5 to 7 the number of Council districts; and**
- **elect 7 Councilmembers by district and 4 Councilmembers at large.**

Reformar el Estatuto del Condado para:
- expandir el Concejo del Condado para que consista de 11 miembros del Concejo, en lugar de los 9 que hay en la actualidad;
- aumentar de 5 a 7 el número de distritos del Concejo; y
- elegir 7 miembros del Concejo por distrito y 4 miembros del Concejo en general.

- For / A Favor**
 Against / En Contra

Question D
Charter Amendment by Petition
County Council - Alter Council Composition to 9 Districts

Pregunta D
Reforma del Estatuto por petición
Concejo del Condado - Recomposición del Concejo a 9 Distritos

Amend Sections 102 and 103 of the County Charter to:
- **divide the County into 9, rather than the current 5, Council districts;**
- **elect all Councilmembers by district, rather than the current 5 by district and 4 at large; and**
- **reduce from 5 to 1 the number of Councilmembers each voter can vote for.**

Reformar las Secciones 102 y 103 del Estatuto del Condado para:
- dividir el Condado en 9 distritos, en lugar de los 5 distritos que hay en la actualidad;
- elegir a todos los miembros del Concejo por distrito, en lugar de los 5 por distrito que hay en la actualidad y 4 en general; y
- reducir de 5 a 1 el número de miembros del Concejo por los que cada votante puede elegir.

- For / A Favor**
 Against / En Contra

End of Ballot
Fin de la Papeleta



**Official Ballot
 Presidential General Election
 November 3, 2020
 State of Maryland, Montgomery County**

BS 16 - Page 1 of 2

002-009

Papeleta Electoral Oficial
 Elección General Presidencial
 3 de Noviembre del 2020
 Estado de Maryland, Condado de Montgomery

**Instructions
 Instrucciones**

**Making Selections
 Como Marcar sus
 Selecciones**



Fill in the oval to the left of the name of your choice. You must blacken the oval completely, and do not make any marks outside of the oval. You do not have to vote in every race.

Llene el óvalo a la izquierda del nombre de su selección. Debe rellenar completamente el óvalo. No haga ninguna marca fuera del óvalo. No tiene que votar en cada contienda.



Do not cross out or erase, or your vote may not count. If you make a mistake or a stray mark, you may ask for a new ballot.

No debe tachar o borrar, o su voto no se contará. Si comete un error o hace una marca demás, puede solicitar una nueva papeleta.

**Optional write-in
 Voto escrito opcional**



To add a candidate, fill in the oval to the left of "or write-in" and print the name clearly on the dotted line.

Para añadir un candidato por escrito, llene el óvalo a la izquierda de <or write-in/o por escrito> e imprima el nombre del candidato en forma clara en la línea punteada.

**President and Vice President of the United States
 Vote for 1**

Presidente y Vicepresidente de los Estados Unidos
 Vote por 1

Donald J. Trump
 and/y
Michael Pence
 Republican/Republicano

Joe Biden
 and/y
Kamala Harris
 Democratic/Demócrata

Jo Jorgensen
 and/y
Jeremy Spike Cohen
 Libertarian/Libertario

Howie Gresham Hawkins
 and/y
Angela Walker
 Green/Verde

Jerome M. Segal
 and/y
John de Graaf
 Bread and Roses/Pan y Rosas

or write-in/o por escrito:

**Representative in Congress
 District 6
 Vote for 1**

Representante en el Congreso
 Distrito 6
 Vote por 1

Neil C. Parrott
 Republican/Republicano

David J. Trone
 Democratic/Demócrata

George Gluck
 Green/Verde

or write-in/o por escrito:

**Judge of the Circuit Court
 Circuit 6**

Vote for up to 4

Juez de la Corte de Circuito
 Circuito 6
 Vote hasta por 4

Bibi M. Berry

David A. Boynton

Christopher C. Fogleman

Michael Joseph McAuliffe

Marilyn Pierre

or write-in/o por escrito:

or write-in/o por escrito:

or write-in/o por escrito:

or write-in/o por escrito:

**Judge, Court of Appeals
 Circuit 7**

Mary Ellen Barbera

Vote Yes or No

For Continuance in Office

Juez, Corte de Apelaciones
 Circuito 7

Mary Ellen Barbera

Vote Sí o No

Para continuar en el cargo

Yes/Si

No/No

**Judge, Court of Special
 Appeals At Large**

E. Gregory Wells

Vote Yes or No

For Continuance in Office

Juez, Corte de Apelaciones
 Especiales Representando el
 Condado

E. Gregory Wells

Vote Sí o No

Para continuar en el cargo

Yes/Si

No/No

**Vote All Sides
 Vote en ambos lados**



**Judge, Court of Special Appeals
Circuit 7
Steven B. Gould
Vote Yes or No
For Continuance in Office**

Juez, Corte de Apelaciones Especiales
Circuito 7
Steven B. Gould
Vote Sí o No
Para continuar en el cargo

- Yes/Si
- No/No

**Board of Education At Large
Vote for 1**

Junta de Educación Representando el Condado
Vote por 1

- Sunil Dasgupta
- Lynne Harris
- or write-in/o por escrito:

**Board of Education
District 2
Vote for 1**

Junta de Educación
Distrito 2
Vote por 1

- Michael Fryar
- Rebecca K. Smondrowski
- or write-in/o por escrito:

**Board of Education
District 4
Vote for 1**

Junta de Educación
Distrito 4
Vote por 1

- Shebra Evans
- Steve Solomon
- or write-in/o por escrito:

**Question 1
Constitutional Amendment
(Ch. 645 of the 2020 Legislative Session)
State Budget Process**

Pregunta 1
Enmienda Constitucional
(Cap. 645 de la sesión legislativa 2020)
Proceso presupuestario estatal

The proposed amendment authorizes the General Assembly, in enacting a balanced budget bill for fiscal year 2024 and each fiscal year thereafter, to increase, diminish, or add items, provided that the General Assembly may not exceed the total proposed budget as submitted by the Governor.

(Amending Article II Section 17 and Article III Sections 14 and 52 of the Maryland Constitution)

En el contexto de la promulgación de una ley presupuestaria equitativa para el año fiscal 2024 y los años fiscales posteriores, la enmienda que se propone autoriza a la Asamblea General a aumentar, disminuir o agregar elementos, siempre que no excedan el presupuesto total propuesto sugerido por el Gobernador.

(Enmienda de artículo II Sección 17 y artículo III Secciones 14 y 52 de la Constitución de Maryland)

- For the Constitutional Amendment / A Favor de la Enmienda Constitucional**
- Against the Constitutional Amendment / En Contra de la Enmienda Constitucional**

**Question 2
Commercial Gaming Expansion
Referendum
(Ch. 492 of the 2020 Legislative Session)
Expansion of Commercial Gaming - Sports and Event Wagering**

Pregunta 2
Referéndum para la expansión del juego comercial
(Cap. 492 de la sesión legislativa 2020)
Expansión de juegos comerciales, eventos y deportes con apuestas

Do you approve the expansion of commercial gaming in the State of Maryland to authorize sports and events betting for the primary purpose of raising revenue for education?

¿Aprueba la expansión del juego comercial en el Estado de Maryland para autorizar las apuestas en deportes y eventos con el objetivo principal de aumentar las recaudaciones para la educación?

- For the Referred Law / A favor de la Ley Referida**
- Against the Referred Law / En contra de la Ley Referida**

Vote All Sides
Vote en ambos lados



Official Ballot
Presidential General Election
November 3, 2020
State of Maryland, Montgomery County

BS 16 - Page 2 of 2

002-009

Papeleta Electoral Oficial
Elección General Presidencial
3 de Noviembre del 2020
Estado de Maryland, Condado de Montgomery

Question A
Charter Amendment by Act of County Council
Property Tax Limit - Limit Tax Rate Increases

Pregunta A
Reforma del Estatuto por el Acta del Concejo del Condado
Límite del impuesto a la propiedad - Limitar el aumento de la tasa de impuestos

Amend Section 305 of the County Charter to prohibit the County Council from adopting a tax rate on real property that exceeds the tax rate on real property approved for the previous year, unless all current Councilmembers vote affirmatively for the increase.

This amendment would replace the current property tax limit, which requires an affirmative vote of all current Councilmembers to levy a tax on real property that would produce total revenue that exceeds the total revenue produced by the tax on real property in the preceding fiscal year plus any increase in the Consumer Price Index. The current property tax limit exempts real property tax revenue derived from: (1) newly constructed property; (2) newly rezoned property; (3) certain property assessed differently under State law; (4) property that has undergone a change in use; and (5) property in a development tax district to provide funding for capital improvements.

Reformar la Sección 305 del Estatuto del Condado para prohibir que el Concejo del Condado adopte una tasa de impuesto sobre bienes inmuebles que exceda la tasa de impuesto que fue aprobada el año anterior, a menos que todos los miembros del Concejo que hay en la actualidad voten por el aumento.

Esta reforma reemplazaría el límite actual del impuesto a la propiedad, que requiere un voto a favor de todos los miembros del Concejo para recaudar un impuesto a la propiedad inmobiliaria que produciría un ingreso total que excede el ingreso total producido por el impuesto sobre la propiedad inmobiliaria el año fiscal anterior, más cualquier aumento en el Índice de Precios del Consumidor. El límite actual de impuesto a la propiedad exime los ingresos de impuesto sobre bienes inmuebles derivados de: (1) propiedad recién construida; (2) propiedad recientemente rezonificada; (3) ciertos bienes evaluados de manera diferente según la ley estatal; (4) propiedad que ha sufrido un cambio de uso; y (5) propiedad en un distrito fiscal de desarrollo para proporcionar fondos para mejoras de capital.

- For / A Favor**
 Against / En Contra

Question B
Charter Amendment by Petition
Property Tax Limit - Prohibit Override

Pregunta B
Reforma del Estatuto por petición
Límite del Impuesto a la Propiedad - Prohibir anulación

Amend Section 305 of the County Charter to prohibit the County Council from levying an ad valorem tax on real property that would produce total revenue (not including property tax revenue from certain enumerated sources) that exceeds the total revenue produced by the tax on real property in the preceding fiscal year plus a percentage of the previous year's real property tax revenues that equals any increase in the Consumer Price Index. Section 305 currently permits the County Council to exceed the limit on real property tax revenue only upon the affirmative vote of all current Councilmembers.

Reformar la Sección 305 del Estatuto del Condado para prohibir que el Concejo del Condado imponga un impuesto ad valorem sobre bienes inmuebles que producirían ingresos totales (sin incluir los ingresos por impuestos a la propiedad de ciertas fuentes enumeradas) que excedan los ingresos totales producidos por el impuesto sobre bienes inmuebles el año fiscal anterior, más un porcentaje del ingreso sobre bienes inmuebles del año anterior que equivale a cualquier aumento en el Índice de Precios del Consumidor. La Sección 305 actualmente permite que el Concejo del Condado exceda el límite de los ingresos por impuestos sobre bienes inmuebles solo con el voto afirmativo de todos los miembros del Concejo que hay en la actualidad.

- For / A Favor**
 Against / En Contra

Vote All Sides
Vote en ambos lados



Question C
Charter Amendment by Act of County Council
County Council - Increase to 11 Councilmembers

Pregunta C
Reforma del Estatuto por el Acta del Concejo del Condado
Concejo del Condado - Aumento a 11 miembros del Concejo

Amend the County Charter to:
- **expand the County Council to consist of 11, rather than the current 9, Councilmembers;**
- **increase from 5 to 7 the number of Council districts; and**
- **elect 7 Councilmembers by district and 4 Councilmembers at large.**

Reformar el Estatuto del Condado para:
- expandir el Concejo del Condado para que consista de 11 miembros del Concejo, en lugar de los 9 que hay en la actualidad;
- aumentar de 5 a 7 el número de distritos del Concejo; y
- elegir 7 miembros del Concejo por distrito y 4 miembros del Concejo en general.

- For / A Favor**
 Against / En Contra

Question D
Charter Amendment by Petition
County Council - Alter Council Composition to 9 Districts

Pregunta D
Reforma del Estatuto por petición
Concejo del Condado - Recomposición del Concejo a 9 Distritos

Amend Sections 102 and 103 of the County Charter to:
- **divide the County into 9, rather than the current 5, Council districts;**
- **elect all Councilmembers by district, rather than the current 5 by district and 4 at large; and**
- **reduce from 5 to 1 the number of Councilmembers each voter can vote for.**

Reformar las Secciones 102 y 103 del Estatuto del Condado para:
- dividir el Condado en 9 distritos, en lugar de los 5 distritos que hay en la actualidad;
- elegir a todos los miembros del Concejo por distrito, en lugar de los 5 por distrito que hay en la actualidad y 4 en general; y
- reducir de 5 a 1 el número de miembros del Concejo por los que cada votante puede elegir.

- For / A Favor**
 Against / En Contra

End of Ballot
Fin de la Papeleta



**Official Ballot
 Presidential General Election
 November 3, 2020
 State of Maryland, Montgomery County**

BS 17 - Page 1 of 2

002-010

Papeleta Electoral Oficial
 Elección General Presidencial
 3 de Noviembre del 2020
 Estado de Maryland, Condado de Montgomery

**Instructions
 Instrucciones**

**Making Selections
 Como Marcar sus
 Selecciones**



Fill in the oval to the left of the name of your choice. You must blacken the oval completely, and do not make any marks outside of the oval. You do not have to vote in every race.

Llene el óvalo a la izquierda del nombre de su selección. Debe rellenar completamente el óvalo. No haga ninguna marca fuera del óvalo. No tiene que votar en cada contienda.



Do not cross out or erase, or your vote may not count. If you make a mistake or a stray mark, you may ask for a new ballot.

No debe tachar o borrar, o su voto no se contará. Si comete un error o hace una marca demás, puede solicitar una nueva papeleta.

**Optional write-in
 Voto escrito opcional**

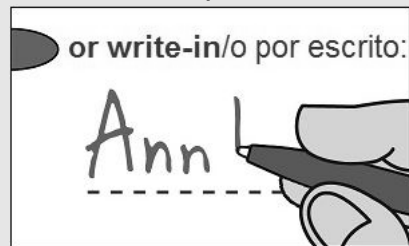

To add a candidate, fill in the oval to the left of "or write-in" and print the name clearly on the dotted line.

Para añadir un candidato por escrito, llene el óvalo a la izquierda de <or write-in/o por escrito> e imprima el nombre del candidato en forma clara en la línea punteada.

**President and Vice President of the United States
 Vote for 1**

Presidente y Vicepresidente de los Estados Unidos
 Vote por 1

Donald J. Trump
 and/y
Michael Pence
 Republican/Republicano

Joe Biden
 and/y
Kamala Harris
 Democratic/Demócrata

Jo Jorgensen
 and/y
Jeremy Spike Cohen
 Libertarian/Libertario

Howie Gresham Hawkins
 and/y
Angela Walker
 Green/Verde

Jerome M. Segal
 and/y
John de Graaf
 Bread and Roses/Pan y Rosas

or write-in/o por escrito:

**Representative in Congress
 District 6
 Vote for 1**

Representante en el Congreso
 Distrito 6
 Vote por 1

Neil C. Parrott
 Republican/Republicano

David J. Trone
 Democratic/Demócrata

George Gluck
 Green/Verde

or write-in/o por escrito:

**Judge of the Circuit Court
 Circuit 6**

Vote for up to 4

Juez de la Corte de Circuito
 Circuito 6
 Vote hasta por 4

Bibi M. Berry

David A. Boynton

Christopher C. Fogleman

Michael Joseph McAuliffe

Marylin Pierre

or write-in/o por escrito:

or write-in/o por escrito:

or write-in/o por escrito:

or write-in/o por escrito:

**Judge, Court of Appeals
 Circuit 7**

Mary Ellen Barbera

Vote Yes or No

For Continuance in Office

Juez, Corte de Apelaciones
 Circuito 7

Mary Ellen Barbera

Vote Sí o No

Para continuar en el cargo

Yes/Si

No/No

**Judge, Court of Special
 Appeals At Large**

E. Gregory Wells

Vote Yes or No

For Continuance in Office

Juez, Corte de Apelaciones
 Especiales Representando el
 Condado

E. Gregory Wells

Vote Sí o No

Para continuar en el cargo

Yes/Si

No/No

**Vote All Sides
 Vote en ambos lados**



**Judge, Court of Special Appeals
Circuit 7
Steven B. Gould
Vote Yes or No
For Continuance in Office**

Juez, Corte de Apelaciones Especiales
Circuito 7
Steven B. Gould
Vote Sí o No
Para continuar en el cargo

- Yes/Si
- No/No

**Board of Education At Large
Vote for 1**

Junta de Educación Representando el Condado
Vote por 1

- Sunil Dasgupta
- Lynne Harris
- or write-in/o por escrito:

**Board of Education
District 2
Vote for 1**

Junta de Educación
Distrito 2
Vote por 1

- Michael Fryar
- Rebecca K. Smondrowski
- or write-in/o por escrito:

**Board of Education
District 4
Vote for 1**

Junta de Educación
Distrito 4
Vote por 1

- Shebra Evans
- Steve Solomon
- or write-in/o por escrito:

**Question 1
Constitutional Amendment
(Ch. 645 of the 2020 Legislative Session)
State Budget Process**

Pregunta 1
Enmienda Constitucional
(Cap. 645 de la sesión legislativa 2020)
Proceso presupuestario estatal

The proposed amendment authorizes the General Assembly, in enacting a balanced budget bill for fiscal year 2024 and each fiscal year thereafter, to increase, diminish, or add items, provided that the General Assembly may not exceed the total proposed budget as submitted by the Governor.

(Amending Article II Section 17 and Article III Sections 14 and 52 of the Maryland Constitution)

En el contexto de la promulgación de una ley presupuestaria equitativa para el año fiscal 2024 y los años fiscales posteriores, la enmienda que se propone autoriza a la Asamblea General a aumentar, disminuir o agregar elementos, siempre que no excedan el presupuesto total propuesto sugerido por el Gobernador.

(Enmienda de artículo II Sección 17 y artículo III Secciones 14 y 52 de la Constitución de Maryland)

- For the Constitutional Amendment / A Favor de la Enmienda Constitucional**
- Against the Constitutional Amendment / En Contra de la Enmienda Constitucional**

**Question 2
Commercial Gaming Expansion
Referendum
(Ch. 492 of the 2020 Legislative Session)
Expansion of Commercial Gaming - Sports and Event Wagering**

Pregunta 2
Referéndum para la expansión del juego comercial
(Cap. 492 de la sesión legislativa 2020)
Expansión de juegos comerciales, eventos y deportes con apuestas

Do you approve the expansion of commercial gaming in the State of Maryland to authorize sports and events betting for the primary purpose of raising revenue for education?

¿Aprueba la expansión del juego comercial en el Estado de Maryland para autorizar las apuestas en deportes y eventos con el objetivo principal de aumentar las recaudaciones para la educación?

- For the Referred Law / A favor de la Ley Referida**
- Against the Referred Law / En contra de la Ley Referida**

Vote All Sides
Vote en ambos lados



Papeleta Electoral Oficial
Elección General Presidencial
3 de Noviembre del 2020
Estado de Maryland, Condado de Montgomery

Question A
Charter Amendment by Act of County Council
Property Tax Limit - Limit Tax Rate Increases

Pregunta A
Reforma del Estatuto por el Acta del Concejo del Condado
Límite del impuesto a la propiedad - Limitar el aumento de la tasa de impuestos

Amend Section 305 of the County Charter to prohibit the County Council from adopting a tax rate on real property that exceeds the tax rate on real property approved for the previous year, unless all current Councilmembers vote affirmatively for the increase.

This amendment would replace the current property tax limit, which requires an affirmative vote of all current Councilmembers to levy a tax on real property that would produce total revenue that exceeds the total revenue produced by the tax on real property in the preceding fiscal year plus any increase in the Consumer Price Index. The current property tax limit exempts real property tax revenue derived from: (1) newly constructed property; (2) newly rezoned property; (3) certain property assessed differently under State law; (4) property that has undergone a change in use; and (5) property in a development tax district to provide funding for capital improvements.

Reformar la Sección 305 del Estatuto del Condado para prohibir que el Concejo del Condado adopte una tasa de impuesto sobre bienes inmuebles que exceda la tasa de impuesto que fue aprobada el año anterior, a menos que todos los miembros del Concejo que hay en la actualidad voten por el aumento.

Esta reforma reemplazaría el límite actual del impuesto a la propiedad, que requiere un voto a favor de todos los miembros del Concejo para recaudar un impuesto a la propiedad inmobiliaria que produciría un ingreso total que excede el ingreso total producido por el impuesto sobre la propiedad inmobiliaria el año fiscal anterior, más cualquier aumento en el Índice de Precios del Consumidor. El límite actual de impuesto a la propiedad exige los ingresos de impuesto sobre bienes inmuebles derivados de: (1) propiedad recién construida; (2) propiedad recientemente rezonificada; (3) ciertos bienes evaluados de manera diferente según la ley estatal; (4) propiedad que ha sufrido un cambio de uso; y (5) propiedad en un distrito fiscal de desarrollo para proporcionar fondos para mejoras de capital.

- For / A Favor**
 Against / En Contra

Question B
Charter Amendment by Petition
Property Tax Limit - Prohibit Override

Pregunta B
Reforma del Estatuto por petición
Límite del Impuesto a la Propiedad - Prohibir anulación

Amend Section 305 of the County Charter to prohibit the County Council from levying an ad valorem tax on real property that would produce total revenue (not including property tax revenue from certain enumerated sources) that exceeds the total revenue produced by the tax on real property in the preceding fiscal year plus a percentage of the previous year's real property tax revenues that equals any increase in the Consumer Price Index. Section 305 currently permits the County Council to exceed the limit on real property tax revenue only upon the affirmative vote of all current Councilmembers.

Reformar la Sección 305 del Estatuto del Condado para prohibir que el Concejo del Condado imponga un impuesto ad valorem sobre bienes inmuebles que producirían ingresos totales (sin incluir los ingresos por impuestos a la propiedad de ciertas fuentes enumeradas) que excedan los ingresos totales producidos por el impuesto sobre bienes inmuebles el año fiscal anterior, más un porcentaje del ingreso sobre bienes inmuebles del año anterior que equivale a cualquier aumento en el Índice de Precios del Consumidor. La Sección 305 actualmente permite que el Concejo del Condado exceda el límite de los ingresos por impuestos sobre bienes inmuebles solo con el voto afirmativo de todos los miembros del Concejo que hay en la actualidad.

- For / A Favor**
 Against / En Contra

Vote All Sides
Vote en ambos lados



Question C
Charter Amendment by Act of County Council
County Council - Increase to 11 Councilmembers

Pregunta C
Reforma del Estatuto por el Acta del Concejo del Condado
Concejo del Condado - Aumento a 11 miembros del Concejo

Amend the County Charter to:
- **expand the County Council to consist of 11, rather than the current 9, Councilmembers;**
- **increase from 5 to 7 the number of Council districts; and**
- **elect 7 Councilmembers by district and 4 Councilmembers at large.**

Reformar el Estatuto del Condado para:
- expandir el Concejo del Condado para que consista de 11 miembros del Concejo, en lugar de los 9 que hay en la actualidad;
- aumentar de 5 a 7 el número de distritos del Concejo; y
- elegir 7 miembros del Concejo por distrito y 4 miembros del Concejo en general.

- For / A Favor**
 Against / En Contra

Question D
Charter Amendment by Petition
County Council - Alter Council Composition to 9 Districts

Pregunta D
Reforma del Estatuto por petición
Concejo del Condado - Recomposición del Concejo a 9 Distritos

Amend Sections 102 and 103 of the County Charter to:
- **divide the County into 9, rather than the current 5, Council districts;**
- **elect all Councilmembers by district, rather than the current 5 by district and 4 at large; and**
- **reduce from 5 to 1 the number of Councilmembers each voter can vote for.**

Reformar las Secciones 102 y 103 del Estatuto del Condado para:
- dividir el Condado en 9 distritos, en lugar de los 5 distritos que hay en la actualidad;
- elegir a todos los miembros del Concejo por distrito, en lugar de los 5 por distrito que hay en la actualidad y 4 en general; y
- reducir de 5 a 1 el número de miembros del Concejo por los que cada votante puede elegir.

- For / A Favor**
 Against / En Contra

End of Ballot
Fin de la Papeleta



**Official Ballot
 Presidential General Election
 November 3, 2020
 State of Maryland, Montgomery County**

BS 18 - Page 1 of 2

002-011

Papeleta Electoral Oficial
 Elección General Presidencial
 3 de Noviembre del 2020
 Estado de Maryland, Condado de Montgomery

**Instructions
 Instrucciones**

**Making Selections
 Como Marcar sus
 Selecciones**



Fill in the oval to the left of the name of your choice. You must blacken the oval completely, and do not make any marks outside of the oval. You do not have to vote in every race.

Llene el óvalo a la izquierda del nombre de su selección. Debe rellenar completamente el óvalo. No haga ninguna marca fuera del óvalo. No tiene que votar en cada contienda.



Do not cross out or erase, or your vote may not count. If you make a mistake or a stray mark, you may ask for a new ballot.

No debe tachar o borrar, o su voto no se contará. Si comete un error o hace una marca demás, puede solicitar una nueva papeleta.

**Optional write-in
 Voto escrito opcional**



To add a candidate, fill in the oval to the left of "or write-in" and print the name clearly on the dotted line.

Para añadir un candidato por escrito, llene el óvalo a la izquierda de <or write-in/o por escrito> e imprima el nombre del candidato en forma clara en la línea punteada.

**President and Vice President of the United States
 Vote for 1**

Presidente y Vicepresidente de los Estados Unidos
 Vote por 1

Donald J. Trump
 and/
Michael Pence
 Republican/Republicano

Joe Biden
 and/
Kamala Harris
 Democratic/Demócrata

Jo Jorgensen
 and/
Jeremy Spike Cohen
 Libertarian/Libertario

Howie Gresham Hawkins
 and/
Angela Walker
 Green/Verde

Jerome M. Segal
 and/
John de Graaf
 Bread and Roses/Pan y Rosas

or write-in/o por escrito:

**Representative in Congress
 District 6
 Vote for 1**

Representante en el Congreso
 Distrito 6
 Vote por 1

Neil C. Parrott
 Republican/Republicano

David J. Trone
 Democratic/Demócrata

George Gluck
 Green/Verde

or write-in/o por escrito:

**Judge of the Circuit Court
 Circuit 6**

Vote for up to 4

Juez de la Corte de Circuito
 Circuito 6
 Vote hasta por 4

Bibi M. Berry

David A. Boynton

Christopher C. Fogleman

Michael Joseph McAuliffe

Marylin Pierre

or write-in/o por escrito:

or write-in/o por escrito:

or write-in/o por escrito:

or write-in/o por escrito:

**Judge, Court of Appeals
 Circuit 7**

Mary Ellen Barbera

Vote Yes or No

For Continuance in Office

Juez, Corte de Apelaciones
 Circuito 7

Mary Ellen Barbera

Vote Sí o No

Para continuar en el cargo

Yes/Si

No/No

**Judge, Court of Special
 Appeals At Large**

E. Gregory Wells

Vote Yes or No

For Continuance in Office

Juez, Corte de Apelaciones
 Especiales Representando el
 Condado

E. Gregory Wells

Vote Sí o No

Para continuar en el cargo

Yes/Si

No/No

**Vote All Sides
 Vote en ambos lados**



**Judge, Court of Special Appeals
Circuit 7
Steven B. Gould
Vote Yes or No
For Continuance in Office**

Juez, Corte de Apelaciones Especiales
Circuito 7
Steven B. Gould
Vote Sí o No
Para continuar en el cargo

- Yes/Si
- No/No

**Board of Education At Large
Vote for 1**

Junta de Educación Representando el Condado
Vote por 1

- Sunil Dasgupta
- Lynne Harris
- or write-in/o por escrito:

**Board of Education
District 2
Vote for 1**

Junta de Educación
Distrito 2
Vote por 1

- Michael Fryar
- Rebecca K. Smondrowski
- or write-in/o por escrito:

**Board of Education
District 4
Vote for 1**

Junta de Educación
Distrito 4
Vote por 1

- Shebra Evans
- Steve Solomon
- or write-in/o por escrito:

**Question 1
Constitutional Amendment
(Ch. 645 of the 2020 Legislative Session)
State Budget Process**

Pregunta 1
Enmienda Constitucional
(Cap. 645 de la sesión legislativa 2020)
Proceso presupuestario estatal

The proposed amendment authorizes the General Assembly, in enacting a balanced budget bill for fiscal year 2024 and each fiscal year thereafter, to increase, diminish, or add items, provided that the General Assembly may not exceed the total proposed budget as submitted by the Governor.

(Amending Article II Section 17 and Article III Sections 14 and 52 of the Maryland Constitution)

En el contexto de la promulgación de una ley presupuestaria equitativa para el año fiscal 2024 y los años fiscales posteriores, la enmienda que se propone autoriza a la Asamblea General a aumentar, disminuir o agregar elementos, siempre que no excedan el presupuesto total propuesto sugerido por el Gobernador.

(Enmienda de artículo II Sección 17 y artículo III Secciones 14 y 52 de la Constitución de Maryland)

- For the Constitutional Amendment / A Favor de la Enmienda Constitucional**
- Against the Constitutional Amendment / En Contra de la Enmienda Constitucional**

**Question 2
Commercial Gaming Expansion
Referendum
(Ch. 492 of the 2020 Legislative Session)
Expansion of Commercial Gaming - Sports and Event Wagering**

Pregunta 2
Referéndum para la expansión del juego comercial
(Cap. 492 de la sesión legislativa 2020)
Expansión de juegos comerciales, eventos y deportes con apuestas

Do you approve the expansion of commercial gaming in the State of Maryland to authorize sports and events betting for the primary purpose of raising revenue for education?

¿Aprueba la expansión del juego comercial en el Estado de Maryland para autorizar las apuestas en deportes y eventos con el objetivo principal de aumentar las recaudaciones para la educación?

- For the Referred Law / A favor de la Ley Referida**
- Against the Referred Law / En contra de la Ley Referida**

Vote All Sides
Vote en ambos lados



Question A
Charter Amendment by Act of County Council
Property Tax Limit - Limit Tax Rate Increases

Pregunta A
Reforma del Estatuto por el Acta del Concejo del Condado
Límite del impuesto a la propiedad - Limitar el aumento de la tasa de impuestos

Amend Section 305 of the County Charter to prohibit the County Council from adopting a tax rate on real property that exceeds the tax rate on real property approved for the previous year, unless all current Councilmembers vote affirmatively for the increase.

This amendment would replace the current property tax limit, which requires an affirmative vote of all current Councilmembers to levy a tax on real property that would produce total revenue that exceeds the total revenue produced by the tax on real property in the preceding fiscal year plus any increase in the Consumer Price Index. The current property tax limit exempts real property tax revenue derived from: (1) newly constructed property; (2) newly rezoned property; (3) certain property assessed differently under State law; (4) property that has undergone a change in use; and (5) property in a development tax district to provide funding for capital improvements.

Reformar la Sección 305 del Estatuto del Condado para prohibir que el Concejo del Condado adopte una tasa de impuesto sobre bienes inmuebles que exceda la tasa de impuesto que fue aprobada el año anterior, a menos que todos los miembros del Concejo que hay en la actualidad voten por el aumento.

Esta reforma reemplazaría el límite actual del impuesto a la propiedad, que requiere un voto a favor de todos los miembros del Concejo para recaudar un impuesto a la propiedad inmobiliaria que produciría un ingreso total que excede el ingreso total producido por el impuesto sobre la propiedad inmobiliaria el año fiscal anterior, más cualquier aumento en el Índice de Precios del Consumidor. El límite actual de impuesto a la propiedad exige los ingresos de impuesto sobre bienes inmuebles derivados de: (1) propiedad recién construida; (2) propiedad recientemente rezonificada; (3) ciertos bienes evaluados de manera diferente según la ley estatal; (4) propiedad que ha sufrido un cambio de uso; y (5) propiedad en un distrito fiscal de desarrollo para proporcionar fondos para mejoras de capital.

- For / A Favor**
 Against / En Contra

Question B
Charter Amendment by Petition
Property Tax Limit - Prohibit Override

Pregunta B
Reforma del Estatuto por petición
Límite del Impuesto a la Propiedad - Prohibir anulación

Amend Section 305 of the County Charter to prohibit the County Council from levying an ad valorem tax on real property that would produce total revenue (not including property tax revenue from certain enumerated sources) that exceeds the total revenue produced by the tax on real property in the preceding fiscal year plus a percentage of the previous year's real property tax revenues that equals any increase in the Consumer Price Index. Section 305 currently permits the County Council to exceed the limit on real property tax revenue only upon the affirmative vote of all current Councilmembers.

Reformar la Sección 305 del Estatuto del Condado para prohibir que el Concejo del Condado imponga un impuesto ad valorem sobre bienes inmuebles que producirían ingresos totales (sin incluir los ingresos por impuestos a la propiedad de ciertas fuentes enumeradas) que excedan los ingresos totales producidos por el impuesto sobre bienes inmuebles el año fiscal anterior, más un porcentaje del ingreso sobre bienes inmuebles del año anterior que equivale a cualquier aumento en el Índice de Precios del Consumidor. La Sección 305 actualmente permite que el Concejo del Condado exceda el límite de los ingresos por impuestos sobre bienes inmuebles solo con el voto afirmativo de todos los miembros del Concejo que hay en la actualidad.

- For / A Favor**
 Against / En Contra

Vote All Sides
Vote en ambos lados



Question C
Charter Amendment by Act of County Council
County Council - Increase to 11 Councilmembers

Pregunta C
Reforma del Estatuto por el Acta del Concejo del Condado
Concejo del Condado - Aumento a 11 miembros del Concejo

Amend the County Charter to:
- **expand the County Council to consist of 11, rather than the current 9, Councilmembers;**
- **increase from 5 to 7 the number of Council districts; and**
- **elect 7 Councilmembers by district and 4 Councilmembers at large.**

Reformar el Estatuto del Condado para:
- expandir el Concejo del Condado para que consista de 11 miembros del Concejo, en lugar de los 9 que hay en la actualidad;
- aumentar de 5 a 7 el número de distritos del Concejo; y
- elegir 7 miembros del Concejo por distrito y 4 miembros del Concejo en general.

- For / A Favor**
 Against / En Contra

Question D
Charter Amendment by Petition
County Council - Alter Council Composition to 9 Districts

Pregunta D
Reforma del Estatuto por petición
Concejo del Condado - Recomposición del Concejo a 9 Distritos

Amend Sections 102 and 103 of the County Charter to:
- **divide the County into 9, rather than the current 5, Council districts;**
- **elect all Councilmembers by district, rather than the current 5 by district and 4 at large; and**
- **reduce from 5 to 1 the number of Councilmembers each voter can vote for.**

Reformar las Secciones 102 y 103 del Estatuto del Condado para:
- dividir el Condado en 9 distritos, en lugar de los 5 distritos que hay en la actualidad;
- elegir a todos los miembros del Concejo por distrito, en lugar de los 5 por distrito que hay en la actualidad y 4 en general; y
- reducir de 5 a 1 el número de miembros del Concejo por los que cada votante puede elegir.

- For / A Favor**
 Against / En Contra

End of Ballot
Fin de la Papeleta



**Official Ballot
 Presidential General Election
 November 3, 2020
 State of Maryland, Montgomery County**

BS 19 - Page 1 of 2

003-001

Papeleta Electoral Oficial
 Elección General Presidencial
 3 de Noviembre del 2020
 Estado de Maryland, Condado de Montgomery

**Instructions
 Instrucciones**

**Making Selections
 Como Marcar sus
 Selecciones**



Fill in the oval to the left of the name of your choice. You must blacken the oval completely, and do not make any marks outside of the oval. You do not have to vote in every race.

Llene el óvalo a la izquierda del nombre de su selección. Debe rellenar completamente el óvalo. No haga ninguna marca fuera del óvalo. No tiene que votar en cada contienda.



Do not cross out or erase, or your vote may not count. If you make a mistake or a stray mark, you may ask for a new ballot.

No debe tachar o borrar, o su voto no se contará. Si comete un error o hace una marca demás, puede solicitar una nueva papeleta.

**Optional write-in
 Voto escrito opcional**



To add a candidate, fill in the oval to the left of "or write-in" and print the name clearly on the dotted line.

Para añadir un candidato por escrito, llene el óvalo a la izquierda de <or write-in/o por escrito> e imprima el nombre del candidato en forma clara en la línea punteada.

**President and Vice President of the United States
 Vote for 1**

Presidente y Vicepresidente de los Estados Unidos
 Vote por 1

- Donald J. Trump**
and/y
Michael Pence
Republican/Republicano
- Joe Biden**
and/y
Kamala Harris
Democratic/Demócrata
- Jo Jorgensen**
and/y
Jeremy Spike Cohen
Libertarian/Libertario
- Howie Gresham Hawkins**
and/y
Angela Walker
Green/Verde
- Jerome M. Segal**
and/y
John de Graaf
Bread and Roses/Pan y Rosas
- or write-in/o por escrito:

**Representative in Congress
 District 6
 Vote for 1**

Representante en el Congreso
 Distrito 6
 Vote por 1

- Neil C. Parrott**
Republican/Republicano
- David J. Trone**
Democratic/Demócrata
- George Gluck**
Green/Verde
- or write-in/o por escrito:

**Judge of the Circuit Court
 Circuit 6
 Vote for up to 4**

Juez de la Corte de Circuito
 Circuito 6
 Vote hasta por 4

- Bibi M. Berry**
- David A. Boynton**
- Christopher C. Fogleman**
- Michael Joseph McAuliffe**
- Marilyn Pierre**
- or write-in/o por escrito:
- or write-in/o por escrito:
- or write-in/o por escrito:
- or write-in/o por escrito:

**Judge, Court of Appeals
 Circuit 7**

Mary Ellen Barbera
Vote Yes or No
For Continuance in Office

Juez, Corte de Apelaciones
 Circuito 7
 Mary Ellen Barbera
 Vote Sí o No
 Para continuar en el cargo

- Yes/Si**
- No/No**

**Judge, Court of Special
 Appeals At Large
 E. Gregory Wells**

Vote Yes or No
For Continuance in Office

Juez, Corte de Apelaciones
 Especiales Representando el
 Condado
 E. Gregory Wells
 Vote Sí o No
 Para continuar en el cargo

- Yes/Si**
- No/No**

Vote All Sides
 Vote en ambos lados



**Judge, Court of Special Appeals
Circuit 7
Steven B. Gould
Vote Yes or No
For Continuance in Office**

Juez, Corte de Apelaciones Especiales
Circuito 7
Steven B. Gould
Vote Sí o No
Para continuar en el cargo

- Yes/Si
- No/No

**Board of Education At Large
Vote for 1**

Junta de Educación Representando el Condado
Vote por 1

- Sunil Dasgupta
- Lynne Harris
- or write-in/o por escrito:

**Board of Education
District 2
Vote for 1**

Junta de Educación
Distrito 2
Vote por 1

- Michael Fryar
- Rebecca K. Smondrowski
- or write-in/o por escrito:

**Board of Education
District 4
Vote for 1**

Junta de Educación
Distrito 4
Vote por 1

- Shebra Evans
- Steve Solomon
- or write-in/o por escrito:

**Question 1
Constitutional Amendment
(Ch. 645 of the 2020 Legislative Session)
State Budget Process**

Pregunta 1
Enmienda Constitucional
(Cap. 645 de la sesión legislativa 2020)
Proceso presupuestario estatal

The proposed amendment authorizes the General Assembly, in enacting a balanced budget bill for fiscal year 2024 and each fiscal year thereafter, to increase, diminish, or add items, provided that the General Assembly may not exceed the total proposed budget as submitted by the Governor.

(Amending Article II Section 17 and Article III Sections 14 and 52 of the Maryland Constitution)

En el contexto de la promulgación de una ley presupuestaria equitativa para el año fiscal 2024 y los años fiscales posteriores, la enmienda que se propone autoriza a la Asamblea General a aumentar, disminuir o agregar elementos, siempre que no excedan el presupuesto total propuesto sugerido por el Gobernador.

(Enmienda de artículo II Sección 17 y artículo III Secciones 14 y 52 de la Constitución de Maryland)

- For the Constitutional Amendment / A Favor de la Enmienda Constitucional**
- Against the Constitutional Amendment / En Contra de la Enmienda Constitucional**

**Question 2
Commercial Gaming Expansion
Referendum
(Ch. 492 of the 2020 Legislative Session)
Expansion of Commercial Gaming - Sports and Event Wagering**

Pregunta 2
Referéndum para la expansión del juego comercial
(Cap. 492 de la sesión legislativa 2020)
Expansión de juegos comerciales, eventos y deportes con apuestas

Do you approve the expansion of commercial gaming in the State of Maryland to authorize sports and events betting for the primary purpose of raising revenue for education?

¿Aprueba la expansión del juego comercial en el Estado de Maryland para autorizar las apuestas en deportes y eventos con el objetivo principal de aumentar las recaudaciones para la educación?

- For the Referred Law / A favor de la Ley Referida**
- Against the Referred Law / En contra de la Ley Referida**

Vote All Sides
Vote en ambos lados



Papeleta Electoral Oficial
Elección General Presidencial
3 de Noviembre del 2020
Estado de Maryland, Condado de Montgomery

Question A
Charter Amendment by Act of County Council
Property Tax Limit - Limit Tax Rate Increases

Pregunta A
Reforma del Estatuto por el Acta del Concejo del Condado
Límite del impuesto a la propiedad - Limitar el aumento de la tasa de impuestos

Amend Section 305 of the County Charter to prohibit the County Council from adopting a tax rate on real property that exceeds the tax rate on real property approved for the previous year, unless all current Councilmembers vote affirmatively for the increase.

This amendment would replace the current property tax limit, which requires an affirmative vote of all current Councilmembers to levy a tax on real property that would produce total revenue that exceeds the total revenue produced by the tax on real property in the preceding fiscal year plus any increase in the Consumer Price Index. The current property tax limit exempts real property tax revenue derived from: (1) newly constructed property; (2) newly rezoned property; (3) certain property assessed differently under State law; (4) property that has undergone a change in use; and (5) property in a development tax district to provide funding for capital improvements.

Reformar la Sección 305 del Estatuto del Condado para prohibir que el Concejo del Condado adopte una tasa de impuesto sobre bienes inmuebles que exceda la tasa de impuesto que fue aprobada el año anterior, a menos que todos los miembros del Concejo que hay en la actualidad voten por el aumento.

Esta reforma reemplazaría el límite actual del impuesto a la propiedad, que requiere un voto a favor de todos los miembros del Concejo para recaudar un impuesto a la propiedad inmobiliaria que produciría un ingreso total que excede el ingreso total producido por el impuesto sobre la propiedad inmobiliaria el año fiscal anterior, más cualquier aumento en el Índice de Precios del Consumidor. El límite actual de impuesto a la propiedad exige los ingresos de impuesto sobre bienes inmuebles derivados de: (1) propiedad recién construida; (2) propiedad recientemente rezonificada; (3) ciertos bienes evaluados de manera diferente según la ley estatal; (4) propiedad que ha sufrido un cambio de uso; y (5) propiedad en un distrito fiscal de desarrollo para proporcionar fondos para mejoras de capital.

- For / A Favor**
 Against / En Contra

Question B
Charter Amendment by Petition
Property Tax Limit - Prohibit Override

Pregunta B
Reforma del Estatuto por petición
Límite del Impuesto a la Propiedad - Prohibir anulación

Amend Section 305 of the County Charter to prohibit the County Council from levying an ad valorem tax on real property that would produce total revenue (not including property tax revenue from certain enumerated sources) that exceeds the total revenue produced by the tax on real property in the preceding fiscal year plus a percentage of the previous year's real property tax revenues that equals any increase in the Consumer Price Index. Section 305 currently permits the County Council to exceed the limit on real property tax revenue only upon the affirmative vote of all current Councilmembers.

Reformar la Sección 305 del Estatuto del Condado para prohibir que el Concejo del Condado imponga un impuesto ad valorem sobre bienes inmuebles que producirían ingresos totales (sin incluir los ingresos por impuestos a la propiedad de ciertas fuentes enumeradas) que excedan los ingresos totales producidos por el impuesto sobre bienes inmuebles el año fiscal anterior, más un porcentaje del ingreso sobre bienes inmuebles del año anterior que equivale a cualquier aumento en el Índice de Precios del Consumidor. La Sección 305 actualmente permite que el Concejo del Condado exceda el límite de los ingresos por impuestos sobre bienes inmuebles solo con el voto afirmativo de todos los miembros del Concejo que hay en la actualidad.

- For / A Favor**
 Against / En Contra

Vote All Sides
Vote en ambos lados



Question C
Charter Amendment by Act of County Council
County Council - Increase to 11 Councilmembers

Pregunta C
Reforma del Estatuto por el Acta del Concejo del Condado
Concejo del Condado - Aumento a 11 miembros del Concejo

Amend the County Charter to:
- **expand the County Council to consist of 11, rather than the current 9, Councilmembers;**
- **increase from 5 to 7 the number of Council districts; and**
- **elect 7 Councilmembers by district and 4 Councilmembers at large.**

Reformar el Estatuto del Condado para:
- expandir el Concejo del Condado para que consista de 11 miembros del Concejo, en lugar de los 9 que hay en la actualidad;
- aumentar de 5 a 7 el número de distritos del Concejo; y
- elegir 7 miembros del Concejo por distrito y 4 miembros del Concejo en general.

- For / A Favor**
 Against / En Contra

Question D
Charter Amendment by Petition
County Council - Alter Council Composition to 9 Districts

Pregunta D
Reforma del Estatuto por petición
Concejo del Condado - Recomposición del Concejo a 9 Distritos

Amend Sections 102 and 103 of the County Charter to:
- **divide the County into 9, rather than the current 5, Council districts;**
- **elect all Councilmembers by district, rather than the current 5 by district and 4 at large; and**
- **reduce from 5 to 1 the number of Councilmembers each voter can vote for.**

Reformar las Secciones 102 y 103 del Estatuto del Condado para:
- dividir el Condado en 9 distritos, en lugar de los 5 distritos que hay en la actualidad;
- elegir a todos los miembros del Concejo por distrito, en lugar de los 5 por distrito que hay en la actualidad y 4 en general; y
- reducir de 5 a 1 el número de miembros del Concejo por los que cada votante puede elegir.

- For / A Favor**
 Against / En Contra

End of Ballot
Fin de la Papeleta



**Official Ballot
 Presidential General Election
 November 3, 2020
 State of Maryland, Montgomery County**

BS 20 - Page 1 of 2

003-002

Papeleta Electoral Oficial
 Elección General Presidencial
 3 de Noviembre del 2020
 Estado de Maryland, Condado de Montgomery

**Instructions
 Instrucciones**

**Making Selections
 Como Marcar sus
 Selecciones**



Fill in the oval to the left of the name of your choice. You must blacken the oval completely, and do not make any marks outside of the oval. You do not have to vote in every race.

Llene el óvalo a la izquierda del nombre de su selección. Debe rellenar completamente el óvalo. No haga ninguna marca fuera del óvalo. No tiene que votar en cada contienda.



Do not cross out or erase, or your vote may not count. If you make a mistake or a stray mark, you may ask for a new ballot.

No debe tachar o borrar, o su voto no se contará. Si comete un error o hace una marca demás, puede solicitar una nueva papeleta.

Optional write-in

Voto escrito opcional

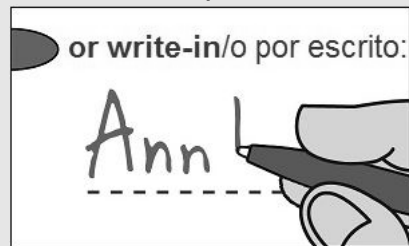

To add a candidate, fill in the oval to the left of "or write-in" and print the name clearly on the dotted line.

Para añadir un candidato por escrito, llene el óvalo a la izquierda de <or write-in/o por escrito> e imprima el nombre del candidato en forma clara en la línea punteada.

**President and Vice President of the United States
 Vote for 1**

Presidente y Vicepresidente de los Estados Unidos
 Vote por 1

Donald J. Trump
 and/y
Michael Pence
 Republican/Republicano

Joe Biden
 and/y
Kamala Harris
 Democratic/Demócrata

Jo Jorgensen
 and/y
Jeremy Spike Cohen
 Libertarian/Libertario

Howie Gresham Hawkins
 and/y
Angela Walker
 Green/Verde

Jerome M. Segal
 and/y
John de Graaf
 Bread and Roses/Pan y Rosas

or write-in/o por escrito:

**Representative in Congress
 District 6
 Vote for 1**

Representante en el Congreso
 Distrito 6
 Vote por 1

Neil C. Parrott
 Republican/Republicano

David J. Trone
 Democratic/Demócrata

George Gluck
 Green/Verde

or write-in/o por escrito:

**Judge of the Circuit Court
 Circuit 6**

Vote for up to 4

Juez de la Corte de Circuito
 Circuito 6
 Vote hasta por 4

Bibi M. Berry

David A. Boynton

Christopher C. Fogleman

Michael Joseph McAuliffe

Marilyn Pierre

or write-in/o por escrito:

or write-in/o por escrito:

or write-in/o por escrito:

or write-in/o por escrito:

**Judge, Court of Appeals
 Circuit 7**

Mary Ellen Barbera

Vote Yes or No

For Continuance in Office

Juez, Corte de Apelaciones
 Circuito 7

Mary Ellen Barbera

Vote Sí o No

Para continuar en el cargo

Yes/Si

No/No

**Judge, Court of Special
 Appeals At Large**

E. Gregory Wells

Vote Yes or No

For Continuance in Office

Juez, Corte de Apelaciones
 Especiales Representando el
 Condado

E. Gregory Wells

Vote Sí o No

Para continuar en el cargo

Yes/Si

No/No

Vote All Sides
 Vote en ambos lados



**Judge, Court of Special Appeals
Circuit 7
Steven B. Gould
Vote Yes or No
For Continuance in Office**

Juez, Corte de Apelaciones Especiales
Circuito 7
Steven B. Gould
Vote Sí o No
Para continuar en el cargo

- Yes/Si
- No/No

**Board of Education At Large
Vote for 1**

Junta de Educación Representando el Condado
Vote por 1

- Sunil Dasgupta
- Lynne Harris
- or write-in/o por escrito:

**Board of Education
District 2
Vote for 1**

Junta de Educación
Distrito 2
Vote por 1

- Michael Fryar
- Rebecca K. Smondrowski
- or write-in/o por escrito:

**Board of Education
District 4
Vote for 1**

Junta de Educación
Distrito 4
Vote por 1

- Shebra Evans
- Steve Solomon
- or write-in/o por escrito:

**Question 1
Constitutional Amendment
(Ch. 645 of the 2020 Legislative Session)
State Budget Process**

Pregunta 1
Enmienda Constitucional
(Cap. 645 de la sesión legislativa 2020)
Proceso presupuestario estatal

The proposed amendment authorizes the General Assembly, in enacting a balanced budget bill for fiscal year 2024 and each fiscal year thereafter, to increase, diminish, or add items, provided that the General Assembly may not exceed the total proposed budget as submitted by the Governor.

(Amending Article II Section 17 and Article III Sections 14 and 52 of the Maryland Constitution)

En el contexto de la promulgación de una ley presupuestaria equitativa para el año fiscal 2024 y los años fiscales posteriores, la enmienda que se propone autoriza a la Asamblea General a aumentar, disminuir o agregar elementos, siempre que no excedan el presupuesto total propuesto sugerido por el Gobernador.

(Enmienda de artículo II Sección 17 y artículo III Secciones 14 y 52 de la Constitución de Maryland)

- For the Constitutional Amendment / A Favor de la Enmienda Constitucional**
- Against the Constitutional Amendment / En Contra de la Enmienda Constitucional**

**Question 2
Commercial Gaming Expansion
Referendum
(Ch. 492 of the 2020 Legislative Session)
Expansion of Commercial Gaming - Sports and Event Wagering**

Pregunta 2
Referéndum para la expansión del juego comercial
(Cap. 492 de la sesión legislativa 2020)
Expansión de juegos comerciales, eventos y deportes con apuestas

Do you approve the expansion of commercial gaming in the State of Maryland to authorize sports and events betting for the primary purpose of raising revenue for education?

¿Aprueba la expansión del juego comercial en el Estado de Maryland para autorizar las apuestas en deportes y eventos con el objetivo principal de aumentar las recaudaciones para la educación?

- For the Referred Law / A favor de la Ley Referida**
- Against the Referred Law / En contra de la Ley Referida**

Vote All Sides
Vote en ambos lados



Question A
Charter Amendment by Act of County Council
Property Tax Limit - Limit Tax Rate Increases

Pregunta A
Reforma del Estatuto por el Acta del Concejo del Condado
Límite del impuesto a la propiedad - Limitar el aumento de la tasa de impuestos

Amend Section 305 of the County Charter to prohibit the County Council from adopting a tax rate on real property that exceeds the tax rate on real property approved for the previous year, unless all current Councilmembers vote affirmatively for the increase.

This amendment would replace the current property tax limit, which requires an affirmative vote of all current Councilmembers to levy a tax on real property that would produce total revenue that exceeds the total revenue produced by the tax on real property in the preceding fiscal year plus any increase in the Consumer Price Index. The current property tax limit exempts real property tax revenue derived from: (1) newly constructed property; (2) newly rezoned property; (3) certain property assessed differently under State law; (4) property that has undergone a change in use; and (5) property in a development tax district to provide funding for capital improvements.

Reformar la Sección 305 del Estatuto del Condado para prohibir que el Concejo del Condado adopte una tasa de impuesto sobre bienes inmuebles que exceda la tasa de impuesto que fue aprobada el año anterior, a menos que todos los miembros del Concejo que hay en la actualidad voten por el aumento.

Esta reforma reemplazaría el límite actual del impuesto a la propiedad, que requiere un voto a favor de todos los miembros del Concejo para recaudar un impuesto a la propiedad inmobiliaria que produciría un ingreso total que excede el ingreso total producido por el impuesto sobre la propiedad inmobiliaria el año fiscal anterior, más cualquier aumento en el Índice de Precios del Consumidor. El límite actual de impuesto a la propiedad exige los ingresos de impuesto sobre bienes inmuebles derivados de: (1) propiedad recién construida; (2) propiedad recientemente rezonificada; (3) ciertos bienes evaluados de manera diferente según la ley estatal; (4) propiedad que ha sufrido un cambio de uso; y (5) propiedad en un distrito fiscal de desarrollo para proporcionar fondos para mejoras de capital.

- For / A Favor**
 Against / En Contra

Question B
Charter Amendment by Petition
Property Tax Limit - Prohibit Override

Pregunta B
Reforma del Estatuto por petición
Límite del Impuesto a la Propiedad - Prohibir anulación

Amend Section 305 of the County Charter to prohibit the County Council from levying an ad valorem tax on real property that would produce total revenue (not including property tax revenue from certain enumerated sources) that exceeds the total revenue produced by the tax on real property in the preceding fiscal year plus a percentage of the previous year's real property tax revenues that equals any increase in the Consumer Price Index. Section 305 currently permits the County Council to exceed the limit on real property tax revenue only upon the affirmative vote of all current Councilmembers.

Reformar la Sección 305 del Estatuto del Condado para prohibir que el Concejo del Condado imponga un impuesto ad valorem sobre bienes inmuebles que producirían ingresos totales (sin incluir los ingresos por impuestos a la propiedad de ciertas fuentes enumeradas) que excedan los ingresos totales producidos por el impuesto sobre bienes inmuebles el año fiscal anterior, más un porcentaje del ingreso sobre bienes inmuebles del año anterior que equivale a cualquier aumento en el Índice de Precios del Consumidor. La Sección 305 actualmente permite que el Concejo del Condado exceda el límite de los ingresos por impuestos sobre bienes inmuebles solo con el voto afirmativo de todos los miembros del Concejo que hay en la actualidad.

- For / A Favor**
 Against / En Contra

Vote All Sides
Vote en ambos lados



Question C
Charter Amendment by Act of County Council
County Council - Increase to 11 Councilmembers

Pregunta C
Reforma del Estatuto por el Acta del Concejo del Condado
Concejo del Condado - Aumento a 11 miembros del Concejo

Amend the County Charter to:
- **expand the County Council to consist of 11, rather than the current 9, Councilmembers;**
- **increase from 5 to 7 the number of Council districts; and**
- **elect 7 Councilmembers by district and 4 Councilmembers at large.**

Reformar el Estatuto del Condado para:
- expandir el Concejo del Condado para que consista de 11 miembros del Concejo, en lugar de los 9 que hay en la actualidad;
- aumentar de 5 a 7 el número de distritos del Concejo; y
- elegir 7 miembros del Concejo por distrito y 4 miembros del Concejo en general.

- For / A Favor**
 Against / En Contra

Question D
Charter Amendment by Petition
County Council - Alter Council Composition to 9 Districts

Pregunta D
Reforma del Estatuto por petición
Concejo del Condado - Recomposición del Concejo a 9 Distritos

Amend Sections 102 and 103 of the County Charter to:
- **divide the County into 9, rather than the current 5, Council districts;**
- **elect all Councilmembers by district, rather than the current 5 by district and 4 at large; and**
- **reduce from 5 to 1 the number of Councilmembers each voter can vote for.**

Reformar las Secciones 102 y 103 del Estatuto del Condado para:
- dividir el Condado en 9 distritos, en lugar de los 5 distritos que hay en la actualidad;
- elegir a todos los miembros del Concejo por distrito, en lugar de los 5 por distrito que hay en la actualidad y 4 en general; y
- reducir de 5 a 1 el número de miembros del Concejo por los que cada votante puede elegir.

- For / A Favor**
 Against / En Contra

End of Ballot
Fin de la Papeleta



**Official Ballot
 Presidential General Election
 November 3, 2020
 State of Maryland, Montgomery County**

BS 21 - Page 1 of 2

004-001

Papeleta Electoral Oficial
 Elección General Presidencial
 3 de Noviembre del 2020
 Estado de Maryland, Condado de Montgomery

**Instructions
 Instrucciones**

**Making Selections
 Como Marcar sus
 Selecciones**



Fill in the oval to the left of the name of your choice. You must blacken the oval completely, and do not make any marks outside of the oval. You do not have to vote in every race.

Llene el óvalo a la izquierda del nombre de su selección. Debe rellenar completamente el óvalo. No haga ninguna marca fuera del óvalo. No tiene que votar en cada contienda.



Do not cross out or erase, or your vote may not count. If you make a mistake or a stray mark, you may ask for a new ballot.

No debe tachar o borrar, o su voto no se contará. Si comete un error o hace una marca demás, puede solicitar una nueva papeleta.

**Optional write-in
 Voto escrito opcional**



To add a candidate, fill in the oval to the left of "or write-in" and print the name clearly on the dotted line.

Para añadir un candidato por escrito, llene el óvalo a la izquierda de <or write-in/o por escrito> e imprima el nombre del candidato en forma clara en la línea punteada.

**President and Vice President of the United States
 Vote for 1**

Presidente y Vicepresidente de los Estados Unidos
 Vote por 1

Donald J. Trump
 and/y
Michael Pence
 Republican/Republicano

Joe Biden
 and/y
Kamala Harris
 Democratic/Demócrata

Jo Jorgensen
 and/y
Jeremy Spike Cohen
 Libertarian/Libertario

Howie Gresham Hawkins
 and/y
Angela Walker
 Green/Verde

Jerome M. Segal
 and/y
John de Graaf
 Bread and Roses/Pan y Rosas

or write-in/o por escrito:

**Representative in Congress
 District 8
 Vote for 1**

Representante en el Congreso
 Distrito 8
 Vote por 1

Gregory Thomas Coll
 Republican/Republicano

Jamie Raskin
 Democratic/Demócrata

or write-in/o por escrito:

**Judge of the Circuit Court
 Circuit 6
 Vote for up to 4**

Juez de la Corte de Circuito
 Circuito 6
 Vote hasta por 4

Bibi M. Berry

David A. Boynton

Christopher C. Fogleman

Michael Joseph McAuliffe

Marilyn Pierre

or write-in/o por escrito:

or write-in/o por escrito:

or write-in/o por escrito:

or write-in/o por escrito:

**Judge, Court of Appeals
 Circuit 7
 Vote Yes or No
 For Continuance in Office**

Mary Ellen Barbera

Juez, Corte de Apelaciones
 Circuito 7

Mary Ellen Barbera

Vote Sí o No

Para continuar en el cargo

Yes/Si

No/No

**Judge, Court of Special
 Appeals At Large
 E. Gregory Wells
 Vote Yes or No
 For Continuance in Office**

Juez, Corte de Apelaciones
 Especiales Representando el
 Condado

E. Gregory Wells

Vote Sí o No

Para continuar en el cargo

Yes/Si

No/No

Vote All Sides
 Vote en ambos lados



**Judge, Court of Special Appeals
Circuit 7
Steven B. Gould
Vote Yes or No
For Continuance in Office**

Juez, Corte de Apelaciones Especiales
Circuito 7
Steven B. Gould
Vote Sí o No
Para continuar en el cargo

- Yes/Si
- No/No

**Board of Education At Large
Vote for 1**

Junta de Educación Representando el Condado
Vote por 1

- Sunil Dasgupta
- Lynne Harris
- or write-in/o por escrito:

**Board of Education
District 2
Vote for 1**

Junta de Educación
Distrito 2
Vote por 1

- Michael Fryar
- Rebecca K. Smondrowski
- or write-in/o por escrito:

**Board of Education
District 4
Vote for 1**

Junta de Educación
Distrito 4
Vote por 1

- Shebra Evans
- Steve Solomon
- or write-in/o por escrito:

**Question 1
Constitutional Amendment
(Ch. 645 of the 2020 Legislative Session)
State Budget Process**

Pregunta 1
Enmienda Constitucional
(Cap. 645 de la sesión legislativa 2020)
Proceso presupuestario estatal

The proposed amendment authorizes the General Assembly, in enacting a balanced budget bill for fiscal year 2024 and each fiscal year thereafter, to increase, diminish, or add items, provided that the General Assembly may not exceed the total proposed budget as submitted by the Governor.

(Amending Article II Section 17 and Article III Sections 14 and 52 of the Maryland Constitution)

En el contexto de la promulgación de una ley presupuestaria equitativa para el año fiscal 2024 y los años fiscales posteriores, la enmienda que se propone autoriza a la Asamblea General a aumentar, disminuir o agregar elementos, siempre que no excedan el presupuesto total propuesto sugerido por el Gobernador.

(Enmienda de artículo II Sección 17 y artículo III Secciones 14 y 52 de la Constitución de Maryland)

- For the Constitutional Amendment / A Favor de la Enmienda Constitucional**
- Against the Constitutional Amendment / En Contra de la Enmienda Constitucional**

**Question 2
Commercial Gaming Expansion
Referendum
(Ch. 492 of the 2020 Legislative Session)
Expansion of Commercial Gaming - Sports and Event Wagering**

Pregunta 2
Referéndum para la expansión del juego comercial
(Cap. 492 de la sesión legislativa 2020)
Expansión de juegos comerciales, eventos y deportes con apuestas

Do you approve the expansion of commercial gaming in the State of Maryland to authorize sports and events betting for the primary purpose of raising revenue for education?

¿Aprueba la expansión del juego comercial en el Estado de Maryland para autorizar las apuestas en deportes y eventos con el objetivo principal de aumentar las recaudaciones para la educación?

- For the Referred Law / A favor de la Ley Referida**
- Against the Referred Law / En contra de la Ley Referida**

Vote All Sides
Vote en ambos lados



Papeleta Electoral Oficial
Elección General Presidencial
3 de Noviembre del 2020
Estado de Maryland, Condado de Montgomery

Question A
Charter Amendment by Act of County Council
Property Tax Limit - Limit Tax Rate Increases

Pregunta A
Reforma del Estatuto por el Acta del Concejo del Condado
Límite del impuesto a la propiedad - Limitar el aumento de la tasa de impuestos

Amend Section 305 of the County Charter to prohibit the County Council from adopting a tax rate on real property that exceeds the tax rate on real property approved for the previous year, unless all current Councilmembers vote affirmatively for the increase.

This amendment would replace the current property tax limit, which requires an affirmative vote of all current Councilmembers to levy a tax on real property that would produce total revenue that exceeds the total revenue produced by the tax on real property in the preceding fiscal year plus any increase in the Consumer Price Index. The current property tax limit exempts real property tax revenue derived from: (1) newly constructed property; (2) newly rezoned property; (3) certain property assessed differently under State law; (4) property that has undergone a change in use; and (5) property in a development tax district to provide funding for capital improvements.

Reformar la Sección 305 del Estatuto del Condado para prohibir que el Concejo del Condado adopte una tasa de impuesto sobre bienes inmuebles que exceda la tasa de impuesto que fue aprobada el año anterior, a menos que todos los miembros del Concejo que hay en la actualidad voten por el aumento.

Esta reforma reemplazaría el límite actual del impuesto a la propiedad, que requiere un voto a favor de todos los miembros del Concejo para recaudar un impuesto a la propiedad inmobiliaria que produciría un ingreso total que excede el ingreso total producido por el impuesto sobre la propiedad inmobiliaria el año fiscal anterior, más cualquier aumento en el Índice de Precios del Consumidor. El límite actual de impuesto a la propiedad exime los ingresos de impuesto sobre bienes inmuebles derivados de: (1) propiedad recién construida; (2) propiedad recientemente rezonificada; (3) ciertos bienes evaluados de manera diferente según la ley estatal; (4) propiedad que ha sufrido un cambio de uso; y (5) propiedad en un distrito fiscal de desarrollo para proporcionar fondos para mejoras de capital.

- For / A Favor**
 Against / En Contra

Question B
Charter Amendment by Petition
Property Tax Limit - Prohibit Override

Pregunta B
Reforma del Estatuto por petición
Límite del Impuesto a la Propiedad - Prohibir anulación

Amend Section 305 of the County Charter to prohibit the County Council from levying an ad valorem tax on real property that would produce total revenue (not including property tax revenue from certain enumerated sources) that exceeds the total revenue produced by the tax on real property in the preceding fiscal year plus a percentage of the previous year's real property tax revenues that equals any increase in the Consumer Price Index. Section 305 currently permits the County Council to exceed the limit on real property tax revenue only upon the affirmative vote of all current Councilmembers.

Reformar la Sección 305 del Estatuto del Condado para prohibir que el Concejo del Condado imponga un impuesto ad valorem sobre bienes inmuebles que producirían ingresos totales (sin incluir los ingresos por impuestos a la propiedad de ciertas fuentes enumeradas) que excedan los ingresos totales producidos por el impuesto sobre bienes inmuebles el año fiscal anterior, más un porcentaje del ingreso sobre bienes inmuebles del año anterior que equivale a cualquier aumento en el Índice de Precios del Consumidor. La Sección 305 actualmente permite que el Concejo del Condado exceda el límite de los ingresos por impuestos sobre bienes inmuebles solo con el voto afirmativo de todos los miembros del Concejo que hay en la actualidad.

- For / A Favor**
 Against / En Contra

Vote All Sides
Vote en ambos lados



Question C
Charter Amendment by Act of County Council
County Council - Increase to 11 Councilmembers

Pregunta C
Reforma del Estatuto por el Acta del Concejo del Condado
Concejo del Condado - Aumento a 11 miembros del Concejo

Amend the County Charter to:
- **expand the County Council to consist of 11, rather than the current 9, Councilmembers;**
- **increase from 5 to 7 the number of Council districts; and**
- **elect 7 Councilmembers by district and 4 Councilmembers at large.**

Reformar el Estatuto del Condado para:
- expandir el Concejo del Condado para que consista de 11 miembros del Concejo, en lugar de los 9 que hay en la actualidad;
- aumentar de 5 a 7 el número de distritos del Concejo; y
- elegir 7 miembros del Concejo por distrito y 4 miembros del Concejo en general.

- For / A Favor**
 Against / En Contra

Question D
Charter Amendment by Petition
County Council - Alter Council Composition to 9 Districts

Pregunta D
Reforma del Estatuto por petición
Concejo del Condado - Recomposición del Concejo a 9 Distritos

Amend Sections 102 and 103 of the County Charter to:
- **divide the County into 9, rather than the current 5, Council districts;**
- **elect all Councilmembers by district, rather than the current 5 by district and 4 at large; and**
- **reduce from 5 to 1 the number of Councilmembers each voter can vote for.**

Reformar las Secciones 102 y 103 del Estatuto del Condado para:
- dividir el Condado en 9 distritos, en lugar de los 5 distritos que hay en la actualidad;
- elegir a todos los miembros del Concejo por distrito, en lugar de los 5 por distrito que hay en la actualidad y 4 en general; y
- reducir de 5 a 1 el número de miembros del Concejo por los que cada votante puede elegir.

- For / A Favor**
 Against / En Contra

End of Ballot
Fin de la Papeleta



**Official Ballot
 Presidential General Election
 November 3, 2020
 State of Maryland, Montgomery County**

BS 22 - Page 1 of 2

004-002

Papeleta Electoral Oficial
 Elección General Presidencial
 3 de Noviembre del 2020
 Estado de Maryland, Condado de Montgomery

**Instructions
 Instrucciones**

**Making Selections
 Como Marcar sus
 Selecciones**



Fill in the oval to the left of the name of your choice. You must blacken the oval completely, and do not make any marks outside of the oval. You do not have to vote in every race.

Llene el óvalo a la izquierda del nombre de su selección. Debe rellenar completamente el óvalo. No haga ninguna marca fuera del óvalo. No tiene que votar en cada contienda.



Do not cross out or erase, or your vote may not count. If you make a mistake or a stray mark, you may ask for a new ballot.

No debe tachar o borrar, o su voto no se contará. Si comete un error o hace una marca demás, puede solicitar una nueva papeleta.

**Optional write-in
 Voto escrito opcional**



To add a candidate, fill in the oval to the left of "or write-in" and print the name clearly on the dotted line.

Para añadir un candidato por escrito, llene el óvalo a la izquierda de <or write-in/o por escrito> e imprima el nombre del candidato en forma clara en la línea punteada.

**President and Vice President of the United States
 Vote for 1**

Presidente y Vicepresidente de los Estados Unidos
 Vote por 1

Donald J. Trump
 and/y
Michael Pence
 Republican/Republicano

Joe Biden
 and/y
Kamala Harris
 Democratic/Demócrata

Jo Jorgensen
 and/y
Jeremy Spike Cohen
 Libertarian/Libertario

Howie Gresham Hawkins
 and/y
Angela Walker
 Green/Verde

Jerome M. Segal
 and/y
John de Graaf
 Bread and Roses/Pan y Rosas

or write-in/o por escrito:

**Representative in Congress
 District 8
 Vote for 1**

Representante en el Congreso
 Distrito 8
 Vote por 1

Gregory Thomas Coll
 Republican/Republicano

Jamie Raskin
 Democratic/Demócrata

or write-in/o por escrito:

**Judge of the Circuit Court
 Circuit 6**

Vote for up to 4

Juez de la Corte de Circuito
 Circuito 6
 Vote hasta por 4

Bibi M. Berry

David A. Boynton

Christopher C. Fogleman

Michael Joseph McAuliffe

Marilyn Pierre

or write-in/o por escrito:

or write-in/o por escrito:

or write-in/o por escrito:

or write-in/o por escrito:

**Judge, Court of Appeals
 Circuit 7**

Mary Ellen Barbera

Vote Yes or No

For Continuance in Office

Juez, Corte de Apelaciones

Circuito 7

Mary Ellen Barbera

Vote Sí o No

Para continuar en el cargo

Yes/Si

No/No

**Judge, Court of Special
 Appeals At Large**

E. Gregory Wells

Vote Yes or No

For Continuance in Office

Juez, Corte de Apelaciones

Especiales Representando el

Condado

E. Gregory Wells

Vote Sí o No

Para continuar en el cargo

Yes/Si

No/No

Vote All Sides
 Vote en ambos lados



**Judge, Court of Special Appeals
Circuit 7
Steven B. Gould
Vote Yes or No
For Continuance in Office**

Juez, Corte de Apelaciones Especiales
Circuito 7
Steven B. Gould
Vote Sí o No
Para continuar en el cargo

- Yes/Si
- No/No

**Board of Education At Large
Vote for 1**

Junta de Educación Representando el Condado
Vote por 1

- Sunil Dasgupta
- Lynne Harris
- or write-in/o por escrito:

**Board of Education
District 2
Vote for 1**

Junta de Educación
Distrito 2
Vote por 1

- Michael Fryar
- Rebecca K. Smondrowski
- or write-in/o por escrito:

**Board of Education
District 4
Vote for 1**

Junta de Educación
Distrito 4
Vote por 1

- Shebra Evans
- Steve Solomon
- or write-in/o por escrito:

**Question 1
Constitutional Amendment
(Ch. 645 of the 2020 Legislative Session)
State Budget Process**

Pregunta 1
Enmienda Constitucional
(Cap. 645 de la sesión legislativa 2020)
Proceso presupuestario estatal

The proposed amendment authorizes the General Assembly, in enacting a balanced budget bill for fiscal year 2024 and each fiscal year thereafter, to increase, diminish, or add items, provided that the General Assembly may not exceed the total proposed budget as submitted by the Governor.

(Amending Article II Section 17 and Article III Sections 14 and 52 of the Maryland Constitution)

En el contexto de la promulgación de una ley presupuestaria equitativa para el año fiscal 2024 y los años fiscales posteriores, la enmienda que se propone autoriza a la Asamblea General a aumentar, disminuir o agregar elementos, siempre que no excedan el presupuesto total propuesto sugerido por el Gobernador.

(Enmienda de artículo II Sección 17 y artículo III Secciones 14 y 52 de la Constitución de Maryland)

- For the Constitutional Amendment / A Favor de la Enmienda Constitucional**
- Against the Constitutional Amendment / En Contra de la Enmienda Constitucional**

**Question 2
Commercial Gaming Expansion
Referendum
(Ch. 492 of the 2020 Legislative Session)
Expansion of Commercial Gaming - Sports and Event Wagering**

Pregunta 2
Referéndum para la expansión del juego comercial
(Cap. 492 de la sesión legislativa 2020)
Expansión de juegos comerciales, eventos y deportes con apuestas

Do you approve the expansion of commercial gaming in the State of Maryland to authorize sports and events betting for the primary purpose of raising revenue for education?

¿Aprueba la expansión del juego comercial en el Estado de Maryland para autorizar las apuestas en deportes y eventos con el objetivo principal de aumentar las recaudaciones para la educación?

- For the Referred Law / A favor de la Ley Referida**
- Against the Referred Law / En contra de la Ley Referida**

Vote All Sides
Vote en ambos lados



Papeleta Electoral Oficial
Elección General Presidencial
3 de Noviembre del 2020
Estado de Maryland, Condado de Montgomery

Question A
Charter Amendment by Act of County Council
Property Tax Limit - Limit Tax Rate Increases

Pregunta A
Reforma del Estatuto por el Acta del Concejo del Condado
Límite del impuesto a la propiedad - Limitar el aumento de la tasa de impuestos

Amend Section 305 of the County Charter to prohibit the County Council from adopting a tax rate on real property that exceeds the tax rate on real property approved for the previous year, unless all current Councilmembers vote affirmatively for the increase.

This amendment would replace the current property tax limit, which requires an affirmative vote of all current Councilmembers to levy a tax on real property that would produce total revenue that exceeds the total revenue produced by the tax on real property in the preceding fiscal year plus any increase in the Consumer Price Index. The current property tax limit exempts real property tax revenue derived from: (1) newly constructed property; (2) newly rezoned property; (3) certain property assessed differently under State law; (4) property that has undergone a change in use; and (5) property in a development tax district to provide funding for capital improvements.

Reformar la Sección 305 del Estatuto del Condado para prohibir que el Concejo del Condado adopte una tasa de impuesto sobre bienes inmuebles que exceda la tasa de impuesto que fue aprobada el año anterior, a menos que todos los miembros del Concejo que hay en la actualidad voten por el aumento.

Esta reforma reemplazaría el límite actual del impuesto a la propiedad, que requiere un voto a favor de todos los miembros del Concejo para recaudar un impuesto a la propiedad inmobiliaria que produciría un ingreso total que excede el ingreso total producido por el impuesto sobre la propiedad inmobiliaria el año fiscal anterior, más cualquier aumento en el Índice de Precios del Consumidor. El límite actual de impuesto a la propiedad exige los ingresos de impuesto sobre bienes inmuebles derivados de: (1) propiedad recién construida; (2) propiedad recientemente rezonificada; (3) ciertos bienes evaluados de manera diferente según la ley estatal; (4) propiedad que ha sufrido un cambio de uso; y (5) propiedad en un distrito fiscal de desarrollo para proporcionar fondos para mejoras de capital.

- For / A Favor**
 Against / En Contra

Question B
Charter Amendment by Petition
Property Tax Limit - Prohibit Override

Pregunta B
Reforma del Estatuto por petición
Límite del Impuesto a la Propiedad - Prohibir anulación

Amend Section 305 of the County Charter to prohibit the County Council from levying an ad valorem tax on real property that would produce total revenue (not including property tax revenue from certain enumerated sources) that exceeds the total revenue produced by the tax on real property in the preceding fiscal year plus a percentage of the previous year's real property tax revenues that equals any increase in the Consumer Price Index. Section 305 currently permits the County Council to exceed the limit on real property tax revenue only upon the affirmative vote of all current Councilmembers.

Reformar la Sección 305 del Estatuto del Condado para prohibir que el Concejo del Condado imponga un impuesto ad valorem sobre bienes inmuebles que producirían ingresos totales (sin incluir los ingresos por impuestos a la propiedad de ciertas fuentes enumeradas) que excedan los ingresos totales producidos por el impuesto sobre bienes inmuebles el año fiscal anterior, más un porcentaje del ingreso sobre bienes inmuebles del año anterior que equivale a cualquier aumento en el Índice de Precios del Consumidor. La Sección 305 actualmente permite que el Concejo del Condado exceda el límite de los ingresos por impuestos sobre bienes inmuebles solo con el voto afirmativo de todos los miembros del Concejo que hay en la actualidad.

- For / A Favor**
 Against / En Contra

Vote All Sides
Vote en ambos lados



Question C
Charter Amendment by Act of County Council
County Council - Increase to 11 Councilmembers

Pregunta C
Reforma del Estatuto por el Acta del Concejo del Condado
Concejo del Condado - Aumento a 11 miembros del Concejo

Amend the County Charter to:
- **expand the County Council to consist of 11, rather than the current 9, Councilmembers;**
- **increase from 5 to 7 the number of Council districts; and**
- **elect 7 Councilmembers by district and 4 Councilmembers at large.**

Reformar el Estatuto del Condado para:
- expandir el Concejo del Condado para que consista de 11 miembros del Concejo, en lugar de los 9 que hay en la actualidad;
- aumentar de 5 a 7 el número de distritos del Concejo; y
- elegir 7 miembros del Concejo por distrito y 4 miembros del Concejo en general.

- For / A Favor**
 Against / En Contra

Question D
Charter Amendment by Petition
County Council - Alter Council Composition to 9 Districts

Pregunta D
Reforma del Estatuto por petición
Concejo del Condado - Recomposición del Concejo a 9 Distritos

Amend Sections 102 and 103 of the County Charter to:
- **divide the County into 9, rather than the current 5, Council districts;**
- **elect all Councilmembers by district, rather than the current 5 by district and 4 at large; and**
- **reduce from 5 to 1 the number of Councilmembers each voter can vote for.**

Reformar las Secciones 102 y 103 del Estatuto del Condado para:
- dividir el Condado en 9 distritos, en lugar de los 5 distritos que hay en la actualidad;
- elegir a todos los miembros del Concejo por distrito, en lugar de los 5 por distrito que hay en la actualidad y 4 en general; y
- reducir de 5 a 1 el número de miembros del Concejo por los que cada votante puede elegir.

- For / A Favor**
 Against / En Contra

End of Ballot
Fin de la Papeleta



Official Ballot
Presidential General Election
November 3, 2020
State of Maryland, Montgomery County

BS 23 - Page 1 of 2

004-003

Papeleta Electoral Oficial
 Elección General Presidencial
 3 de Noviembre del 2020
 Estado de Maryland, Condado de Montgomery

Instructions
Instrucciones

Making Selections
 Como Marcar sus
 Selecciones



Fill in the oval to the left of the name of your choice. You must blacken the oval completely, and do not make any marks outside of the oval. You do not have to vote in every race.

Llene el óvalo a la izquierda del nombre de su selección. Debe rellenar completamente el óvalo. No haga ninguna marca fuera del óvalo. No tiene que votar en cada contienda.



Do not cross out or erase, or your vote may not count. If you make a mistake or a stray mark, you may ask for a new ballot.

No debe tachar o borrar, o su voto no se contará. Si comete un error o hace una marca demás, puede solicitar una nueva papeleta.

Optional write-in
 Voto escrito opcional

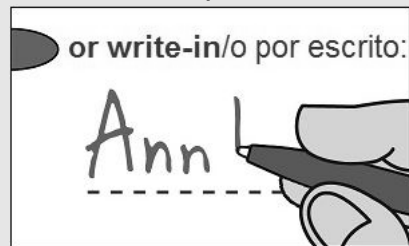

To add a candidate, fill in the oval to the left of "or write-in" and print the name clearly on the dotted line.

Para añadir un candidato por escrito, llene el óvalo a la izquierda de <or write-in/o por escrito> e imprima el nombre del candidato en forma clara en la línea punteada.

President and Vice President of the United States
Vote for 1

Presidente y Vicepresidente de los Estados Unidos
 Vote por 1

Donald J. Trump
 and/y
Michael Pence
 Republican/Republicano

Joe Biden
 and/y
Kamala Harris
 Democratic/Demócrata

Jo Jorgensen
 and/y
Jeremy Spike Cohen
 Libertarian/Libertario

Howie Gresham Hawkins
 and/y
Angela Walker
 Green/Verde

Jerome M. Segal
 and/y
John de Graaf
 Bread and Roses/Pan y Rosas

or write-in/o por escrito:

Representative in Congress District 8
Vote for 1

Representante en el Congreso
 Distrito 8
 Vote por 1

Gregory Thomas Coll
 Republican/Republicano

Jamie Raskin
 Democratic/Demócrata

or write-in/o por escrito:

Judge of the Circuit Court Circuit 6

Vote for up to 4

Juez de la Corte de Circuito
 Circuito 6
 Vote hasta por 4

Bibi M. Berry

David A. Boynton

Christopher C. Fogleman

Michael Joseph McAuliffe

Marilyn Pierre

or write-in/o por escrito:

or write-in/o por escrito:

or write-in/o por escrito:

or write-in/o por escrito:

Judge, Court of Appeals Circuit 7

Mary Ellen Barbera

Vote Yes or No

For Continuance in Office

Juez, Corte de Apelaciones
 Circuito 7

Mary Ellen Barbera

Vote Sí o No

Para continuar en el cargo

Yes/Si

No/No

Judge, Court of Special Appeals At Large

E. Gregory Wells

Vote Yes or No

For Continuance in Office

Juez, Corte de Apelaciones
 Especiales Representando el
 Condado

E. Gregory Wells

Vote Sí o No

Para continuar en el cargo

Yes/Si

No/No

Vote All Sides
 Vote en ambos lados



**Judge, Court of Special Appeals
Circuit 7
Steven B. Gould
Vote Yes or No
For Continuance in Office**

Juez, Corte de Apelaciones Especiales
Circuito 7
Steven B. Gould
Vote Sí o No
Para continuar en el cargo

- Yes/Si
- No/No

**Board of Education At Large
Vote for 1**

Junta de Educación Representando el Condado
Vote por 1

- Sunil Dasgupta
- Lynne Harris
- or write-in/o por escrito:

**Board of Education
District 2
Vote for 1**

Junta de Educación
Distrito 2
Vote por 1

- Michael Fryar
- Rebecca K. Smondrowski
- or write-in/o por escrito:

**Board of Education
District 4
Vote for 1**

Junta de Educación
Distrito 4
Vote por 1

- Shebra Evans
- Steve Solomon
- or write-in/o por escrito:

**Question 1
Constitutional Amendment
(Ch. 645 of the 2020 Legislative Session)
State Budget Process**

Pregunta 1
Enmienda Constitucional
(Cap. 645 de la sesión legislativa 2020)
Proceso presupuestario estatal

The proposed amendment authorizes the General Assembly, in enacting a balanced budget bill for fiscal year 2024 and each fiscal year thereafter, to increase, diminish, or add items, provided that the General Assembly may not exceed the total proposed budget as submitted by the Governor.

(Amending Article II Section 17 and Article III Sections 14 and 52 of the Maryland Constitution)

En el contexto de la promulgación de una ley presupuestaria equitativa para el año fiscal 2024 y los años fiscales posteriores, la enmienda que se propone autoriza a la Asamblea General a aumentar, disminuir o agregar elementos, siempre que no excedan el presupuesto total propuesto sugerido por el Gobernador.

(Enmienda de artículo II Sección 17 y artículo III Secciones 14 y 52 de la Constitución de Maryland)

- For the Constitutional Amendment / A Favor de la Enmienda Constitucional**
- Against the Constitutional Amendment / En Contra de la Enmienda Constitucional**

**Question 2
Commercial Gaming Expansion
Referendum
(Ch. 492 of the 2020 Legislative Session)
Expansion of Commercial Gaming - Sports and Event Wagering**

Pregunta 2
Referéndum para la expansión del juego comercial
(Cap. 492 de la sesión legislativa 2020)
Expansión de juegos comerciales, eventos y deportes con apuestas

Do you approve the expansion of commercial gaming in the State of Maryland to authorize sports and events betting for the primary purpose of raising revenue for education?

¿Aprueba la expansión del juego comercial en el Estado de Maryland para autorizar las apuestas en deportes y eventos con el objetivo principal de aumentar las recaudaciones para la educación?

- For the Referred Law / A favor de la Ley Referida**
- Against the Referred Law / En contra de la Ley Referida**

Vote All Sides
Vote en ambos lados



Papeleta Electoral Oficial
Elección General Presidencial
3 de Noviembre del 2020
Estado de Maryland, Condado de Montgomery

Question A
Charter Amendment by Act of County Council
Property Tax Limit - Limit Tax Rate Increases

Pregunta A
Reforma del Estatuto por el Acta del Concejo del Condado
Límite del impuesto a la propiedad - Limitar el aumento de la tasa de impuestos

Amend Section 305 of the County Charter to prohibit the County Council from adopting a tax rate on real property that exceeds the tax rate on real property approved for the previous year, unless all current Councilmembers vote affirmatively for the increase.

This amendment would replace the current property tax limit, which requires an affirmative vote of all current Councilmembers to levy a tax on real property that would produce total revenue that exceeds the total revenue produced by the tax on real property in the preceding fiscal year plus any increase in the Consumer Price Index. The current property tax limit exempts real property tax revenue derived from: (1) newly constructed property; (2) newly rezoned property; (3) certain property assessed differently under State law; (4) property that has undergone a change in use; and (5) property in a development tax district to provide funding for capital improvements.

Reformar la Sección 305 del Estatuto del Condado para prohibir que el Concejo del Condado adopte una tasa de impuesto sobre bienes inmuebles que exceda la tasa de impuesto que fue aprobada el año anterior, a menos que todos los miembros del Concejo que hay en la actualidad voten por el aumento.

Esta reforma reemplazaría el límite actual del impuesto a la propiedad, que requiere un voto a favor de todos los miembros del Concejo para recaudar un impuesto a la propiedad inmobiliaria que produciría un ingreso total que excede el ingreso total producido por el impuesto sobre la propiedad inmobiliaria el año fiscal anterior, más cualquier aumento en el Índice de Precios del Consumidor. El límite actual de impuesto a la propiedad exime los ingresos de impuesto sobre bienes inmuebles derivados de: (1) propiedad recién construida; (2) propiedad recientemente rezonificada; (3) ciertos bienes evaluados de manera diferente según la ley estatal; (4) propiedad que ha sufrido un cambio de uso; y (5) propiedad en un distrito fiscal de desarrollo para proporcionar fondos para mejoras de capital.

- For / A Favor**
 Against / En Contra

Question B
Charter Amendment by Petition
Property Tax Limit - Prohibit Override

Pregunta B
Reforma del Estatuto por petición
Límite del Impuesto a la Propiedad - Prohibir anulación

Amend Section 305 of the County Charter to prohibit the County Council from levying an ad valorem tax on real property that would produce total revenue (not including property tax revenue from certain enumerated sources) that exceeds the total revenue produced by the tax on real property in the preceding fiscal year plus a percentage of the previous year's real property tax revenues that equals any increase in the Consumer Price Index. Section 305 currently permits the County Council to exceed the limit on real property tax revenue only upon the affirmative vote of all current Councilmembers.

Reformar la Sección 305 del Estatuto del Condado para prohibir que el Concejo del Condado imponga un impuesto ad valorem sobre bienes inmuebles que producirían ingresos totales (sin incluir los ingresos por impuestos a la propiedad de ciertas fuentes enumeradas) que excedan los ingresos totales producidos por el impuesto sobre bienes inmuebles el año fiscal anterior, más un porcentaje del ingreso sobre bienes inmuebles del año anterior que equivale a cualquier aumento en el Índice de Precios del Consumidor. La Sección 305 actualmente permite que el Concejo del Condado exceda el límite de los ingresos por impuestos sobre bienes inmuebles solo con el voto afirmativo de todos los miembros del Concejo que hay en la actualidad.

- For / A Favor**
 Against / En Contra

Vote All Sides
Vote en ambos lados



Question C
Charter Amendment by Act of County Council
County Council - Increase to 11 Councilmembers

Pregunta C
Reforma del Estatuto por el Acta del Concejo del Condado
Concejo del Condado - Aumento a 11 miembros del Concejo

Amend the County Charter to:
- **expand the County Council to consist of 11, rather than the current 9, Councilmembers;**
- **increase from 5 to 7 the number of Council districts; and**
- **elect 7 Councilmembers by district and 4 Councilmembers at large.**

Reformar el Estatuto del Condado para:
- expandir el Concejo del Condado para que consista de 11 miembros del Concejo, en lugar de los 9 que hay en la actualidad;
- aumentar de 5 a 7 el número de distritos del Concejo; y
- elegir 7 miembros del Concejo por distrito y 4 miembros del Concejo en general.

- For / A Favor**
 Against / En Contra

Question D
Charter Amendment by Petition
County Council - Alter Council Composition to 9 Districts

Pregunta D
Reforma del Estatuto por petición
Concejo del Condado - Recomposición del Concejo a 9 Distritos

Amend Sections 102 and 103 of the County Charter to:
- **divide the County into 9, rather than the current 5, Council districts;**
- **elect all Councilmembers by district, rather than the current 5 by district and 4 at large; and**
- **reduce from 5 to 1 the number of Councilmembers each voter can vote for.**

Reformar las Secciones 102 y 103 del Estatuto del Condado para:
- dividir el Condado en 9 distritos, en lugar de los 5 distritos que hay en la actualidad;
- elegir a todos los miembros del Concejo por distrito, en lugar de los 5 por distrito que hay en la actualidad y 4 en general; y
- reducir de 5 a 1 el número de miembros del Concejo por los que cada votante puede elegir.

- For / A Favor**
 Against / En Contra

End of Ballot
Fin de la Papeleta



**Official Ballot
 Presidential General Election
 November 3, 2020
 State of Maryland, Montgomery County**

BS 24 - Page 1 of 2

004-004

Papeleta Electoral Oficial
 Elección General Presidencial
 3 de Noviembre del 2020
 Estado de Maryland, Condado de Montgomery

**Instructions
 Instrucciones**

**Making Selections
 Como Marcar sus
 Selecciones**



Fill in the oval to the left of the name of your choice. You must blacken the oval completely, and do not make any marks outside of the oval. You do not have to vote in every race.

Llene el óvalo a la izquierda del nombre de su selección. Debe rellenar completamente el óvalo. No haga ninguna marca fuera del óvalo. No tiene que votar en cada contienda.



Do not cross out or erase, or your vote may not count. If you make a mistake or a stray mark, you may ask for a new ballot.

No debe tachar o borrar, o su voto no se contará. Si comete un error o hace una marca demás, puede solicitar una nueva papeleta.

Optional write-in

Voto escrito opcional

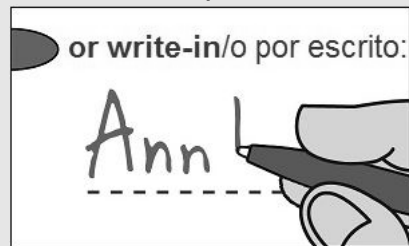

To add a candidate, fill in the oval to the left of "or write-in" and print the name clearly on the dotted line.

Para añadir un candidato por escrito, llene el óvalo a la izquierda de <or write-in/o por escrito> e imprima el nombre del candidato en forma clara en la línea punteada.

**President and Vice President of the United States
 Vote for 1**

Presidente y Vicepresidente de los Estados Unidos
 Vote por 1

Donald J. Trump
 and/y
Michael Pence
 Republican/Republicano

Joe Biden
 and/y
Kamala Harris
 Democratic/Demócrata

Jo Jorgensen
 and/y
Jeremy Spike Cohen
 Libertarian/Libertario

Howie Gresham Hawkins
 and/y
Angela Walker
 Green/Verde

Jerome M. Segal
 and/y
John de Graaf
 Bread and Roses/Pan y Rosas

or write-in/o por escrito:

**Representative in Congress
 District 8
 Vote for 1**

Representante en el Congreso
 Distrito 8
 Vote por 1

Gregory Thomas Coll
 Republican/Republicano

Jamie Raskin
 Democratic/Demócrata

or write-in/o por escrito:

**Judge of the Circuit Court
 Circuit 6**

Vote for up to 4

Juez de la Corte de Circuito
 Circuito 6
 Vote hasta por 4

Bibi M. Berry

David A. Boynton

Christopher C. Fogleman

Michael Joseph McAuliffe

Marilyn Pierre

or write-in/o por escrito:

or write-in/o por escrito:

or write-in/o por escrito:

or write-in/o por escrito:

**Judge, Court of Appeals
 Circuit 7**

Mary Ellen Barbera

Vote Yes or No

For Continuance in Office

Juez, Corte de Apelaciones
 Circuito 7

Mary Ellen Barbera

Vote Sí o No

Para continuar en el cargo

Yes/Si

No/No

**Judge, Court of Special
 Appeals At Large**

E. Gregory Wells

Vote Yes or No

For Continuance in Office

Juez, Corte de Apelaciones
 Especiales Representando el
 Condado

E. Gregory Wells

Vote Sí o No

Para continuar en el cargo

Yes/Si

No/No

Vote All Sides
 Vote en ambos lados



**Judge, Court of Special Appeals
Circuit 7
Steven B. Gould
Vote Yes or No
For Continuance in Office**

Juez, Corte de Apelaciones Especiales
Circuito 7
Steven B. Gould
Vote Sí o No
Para continuar en el cargo

- Yes/Si
- No/No

**Board of Education At Large
Vote for 1**

Junta de Educación Representando el Condado
Vote por 1

- Sunil Dasgupta
- Lynne Harris
- or write-in/o por escrito:

**Board of Education
District 2
Vote for 1**

Junta de Educación
Distrito 2
Vote por 1

- Michael Fryar
- Rebecca K. Smondrowski
- or write-in/o por escrito:

**Board of Education
District 4
Vote for 1**

Junta de Educación
Distrito 4
Vote por 1

- Shebra Evans
- Steve Solomon
- or write-in/o por escrito:

**Question 1
Constitutional Amendment
(Ch. 645 of the 2020 Legislative Session)
State Budget Process**

Pregunta 1
Enmienda Constitucional
(Cap. 645 de la sesión legislativa 2020)
Proceso presupuestario estatal

The proposed amendment authorizes the General Assembly, in enacting a balanced budget bill for fiscal year 2024 and each fiscal year thereafter, to increase, diminish, or add items, provided that the General Assembly may not exceed the total proposed budget as submitted by the Governor.

(Amending Article II Section 17 and Article III Sections 14 and 52 of the Maryland Constitution)

En el contexto de la promulgación de una ley presupuestaria equitativa para el año fiscal 2024 y los años fiscales posteriores, la enmienda que se propone autoriza a la Asamblea General a aumentar, disminuir o agregar elementos, siempre que no excedan el presupuesto total propuesto sugerido por el Gobernador.

(Enmienda de artículo II Sección 17 y artículo III Secciones 14 y 52 de la Constitución de Maryland)

- For the Constitutional Amendment / A Favor de la Enmienda Constitucional**
- Against the Constitutional Amendment / En Contra de la Enmienda Constitucional**

**Question 2
Commercial Gaming Expansion
Referendum
(Ch. 492 of the 2020 Legislative Session)
Expansion of Commercial Gaming - Sports and Event Wagering**

Pregunta 2
Referéndum para la expansión del juego comercial
(Cap. 492 de la sesión legislativa 2020)
Expansión de juegos comerciales, eventos y deportes con apuestas

Do you approve the expansion of commercial gaming in the State of Maryland to authorize sports and events betting for the primary purpose of raising revenue for education?

¿Aprueba la expansión del juego comercial en el Estado de Maryland para autorizar las apuestas en deportes y eventos con el objetivo principal de aumentar las recaudaciones para la educación?

- For the Referred Law / A favor de la Ley Referida**
- Against the Referred Law / En contra de la Ley Referida**

Vote All Sides
Vote en ambos lados



Papeleta Electoral Oficial
Elección General Presidencial
3 de Noviembre del 2020
Estado de Maryland, Condado de Montgomery

Question A
Charter Amendment by Act of County Council
Property Tax Limit - Limit Tax Rate Increases

Pregunta A
Reforma del Estatuto por el Acta del Concejo del Condado
Límite del impuesto a la propiedad - Limitar el aumento de la tasa de impuestos

Amend Section 305 of the County Charter to prohibit the County Council from adopting a tax rate on real property that exceeds the tax rate on real property approved for the previous year, unless all current Councilmembers vote affirmatively for the increase.

This amendment would replace the current property tax limit, which requires an affirmative vote of all current Councilmembers to levy a tax on real property that would produce total revenue that exceeds the total revenue produced by the tax on real property in the preceding fiscal year plus any increase in the Consumer Price Index. The current property tax limit exempts real property tax revenue derived from: (1) newly constructed property; (2) newly rezoned property; (3) certain property assessed differently under State law; (4) property that has undergone a change in use; and (5) property in a development tax district to provide funding for capital improvements.

Reformar la Sección 305 del Estatuto del Condado para prohibir que el Concejo del Condado adopte una tasa de impuesto sobre bienes inmuebles que exceda la tasa de impuesto que fue aprobada el año anterior, a menos que todos los miembros del Concejo que hay en la actualidad voten por el aumento.

Esta reforma reemplazaría el límite actual del impuesto a la propiedad, que requiere un voto a favor de todos los miembros del Concejo para recaudar un impuesto a la propiedad inmobiliaria que produciría un ingreso total que excede el ingreso total producido por el impuesto sobre la propiedad inmobiliaria el año fiscal anterior, más cualquier aumento en el Índice de Precios del Consumidor. El límite actual de impuesto a la propiedad exime los ingresos de impuesto sobre bienes inmuebles derivados de: (1) propiedad recién construida; (2) propiedad recientemente rezonificada; (3) ciertos bienes evaluados de manera diferente según la ley estatal; (4) propiedad que ha sufrido un cambio de uso; y (5) propiedad en un distrito fiscal de desarrollo para proporcionar fondos para mejoras de capital.

- For / A Favor**
 Against / En Contra

Question B
Charter Amendment by Petition
Property Tax Limit - Prohibit Override

Pregunta B
Reforma del Estatuto por petición
Límite del Impuesto a la Propiedad - Prohibir anulación

Amend Section 305 of the County Charter to prohibit the County Council from levying an ad valorem tax on real property that would produce total revenue (not including property tax revenue from certain enumerated sources) that exceeds the total revenue produced by the tax on real property in the preceding fiscal year plus a percentage of the previous year's real property tax revenues that equals any increase in the Consumer Price Index. Section 305 currently permits the County Council to exceed the limit on real property tax revenue only upon the affirmative vote of all current Councilmembers.

Reformar la Sección 305 del Estatuto del Condado para prohibir que el Concejo del Condado imponga un impuesto ad valorem sobre bienes inmuebles que producirían ingresos totales (sin incluir los ingresos por impuestos a la propiedad de ciertas fuentes enumeradas) que excedan los ingresos totales producidos por el impuesto sobre bienes inmuebles el año fiscal anterior, más un porcentaje del ingreso sobre bienes inmuebles del año anterior que equivale a cualquier aumento en el Índice de Precios del Consumidor. La Sección 305 actualmente permite que el Concejo del Condado exceda el límite de los ingresos por impuestos sobre bienes inmuebles solo con el voto afirmativo de todos los miembros del Concejo que hay en la actualidad.

- For / A Favor**
 Against / En Contra

Vote All Sides
Vote en ambos lados



Question C
Charter Amendment by Act of County Council
County Council - Increase to 11 Councilmembers

Pregunta C
Reforma del Estatuto por el Acta del Concejo del Condado
Concejo del Condado - Aumento a 11 miembros del Concejo

Amend the County Charter to:
- **expand the County Council to consist of 11, rather than the current 9, Councilmembers;**
- **increase from 5 to 7 the number of Council districts; and**
- **elect 7 Councilmembers by district and 4 Councilmembers at large.**

Reformar el Estatuto del Condado para:
- expandir el Concejo del Condado para que consista de 11 miembros del Concejo, en lugar de los 9 que hay en la actualidad;
- aumentar de 5 a 7 el número de distritos del Concejo; y
- elegir 7 miembros del Concejo por distrito y 4 miembros del Concejo en general.

- For / A Favor**
 Against / En Contra

Question D
Charter Amendment by Petition
County Council - Alter Council Composition to 9 Districts

Pregunta D
Reforma del Estatuto por petición
Concejo del Condado - Recomposición del Concejo a 9 Distritos

Amend Sections 102 and 103 of the County Charter to:
- **divide the County into 9, rather than the current 5, Council districts;**
- **elect all Councilmembers by district, rather than the current 5 by district and 4 at large; and**
- **reduce from 5 to 1 the number of Councilmembers each voter can vote for.**

Reformar las Secciones 102 y 103 del Estatuto del Condado para:
- dividir el Condado en 9 distritos, en lugar de los 5 distritos que hay en la actualidad;
- elegir a todos los miembros del Concejo por distrito, en lugar de los 5 por distrito que hay en la actualidad y 4 en general; y
- reducir de 5 a 1 el número de miembros del Concejo por los que cada votante puede elegir.

- For / A Favor**
 Against / En Contra

End of Ballot
Fin de la Papeleta



Official Ballot
Presidential General Election
November 3, 2020
State of Maryland, Montgomery County

BS 25 - Page 1 of 2

004-005

Papeleta Electoral Oficial
 Elección General Presidencial
 3 de Noviembre del 2020
 Estado de Maryland, Condado de Montgomery

Instructions
Instrucciones

Making Selections
 Como Marcar sus
 Selecciones

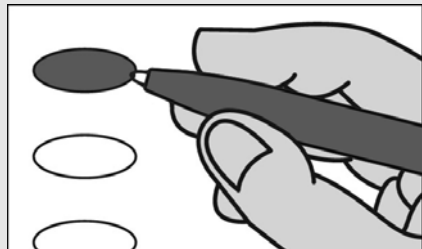

Fill in the oval to the left of the name of your choice. You must blacken the oval completely, and do not make any marks outside of the oval. You do not have to vote in every race.

Llene el óvalo a la izquierda del nombre de su selección. Debe rellenar completamente el óvalo. No haga ninguna marca fuera del óvalo. No tiene que votar en cada contienda.



Do not cross out or erase, or your vote may not count. If you make a mistake or a stray mark, you may ask for a new ballot.

No debe tachar o borrar, o su voto no se contará. Si comete un error o hace una marca demás, puede solicitar una nueva papeleta.

Optional write-in
 Voto escrito opcional



To add a candidate, fill in the oval to the left of "or write-in" and print the name clearly on the dotted line.

Para añadir un candidato por escrito, llene el óvalo a la izquierda de <or write-in/o por escrito> e imprima el nombre del candidato en forma clara en la línea punteada.

President and Vice President of the United States
Vote for 1

Presidente y Vicepresidente de los Estados Unidos
 Vote por 1

Donald J. Trump
 and/y
Michael Pence
 Republican/Republicano

Joe Biden
 and/y
Kamala Harris
 Democratic/Demócrata

Jo Jorgensen
 and/y
Jeremy Spike Cohen
 Libertarian/Libertario

Howie Gresham Hawkins
 and/y
Angela Walker
 Green/Verde

Jerome M. Segal
 and/y
John de Graaf
 Bread and Roses/Pan y Rosas

or write-in/o por escrito:

Representative in Congress District 8
Vote for 1

Representante en el Congreso
 Distrito 8
 Vote por 1

Gregory Thomas Coll
 Republican/Republicano

Jamie Raskin
 Democratic/Demócrata

or write-in/o por escrito:

Judge of the Circuit Court Circuit 6

Vote for up to 4

Juez de la Corte de Circuito
 Circuito 6
 Vote hasta por 4

Bibi M. Berry

David A. Boynton

Christopher C. Fogleman

Michael Joseph McAuliffe

Marilyn Pierre

or write-in/o por escrito:

or write-in/o por escrito:

or write-in/o por escrito:

or write-in/o por escrito:

Judge, Court of Appeals Circuit 7

Mary Ellen Barbera

Vote Yes or No

For Continuance in Office

Juez, Corte de Apelaciones
 Circuito 7

Mary Ellen Barbera

Vote Sí o No

Para continuar en el cargo

Yes/Si

No/No

Judge, Court of Special Appeals At Large

E. Gregory Wells

Vote Yes or No

For Continuance in Office

Juez, Corte de Apelaciones
 Especiales Representando el
 Condado

E. Gregory Wells

Vote Sí o No

Para continuar en el cargo

Yes/Si

No/No

Vote All Sides
 Vote en ambos lados



**Judge, Court of Special Appeals
Circuit 7
Steven B. Gould
Vote Yes or No
For Continuance in Office**

Juez, Corte de Apelaciones Especiales
Circuito 7
Steven B. Gould
Vote Sí o No
Para continuar en el cargo

- Yes/Si
- No/No

**Board of Education At Large
Vote for 1**

Junta de Educación Representando el Condado
Vote por 1

- Sunil Dasgupta
- Lynne Harris
- or write-in/o por escrito:

**Board of Education
District 2
Vote for 1**

Junta de Educación
Distrito 2
Vote por 1

- Michael Fryar
- Rebecca K. Smondrowski
- or write-in/o por escrito:

**Board of Education
District 4
Vote for 1**

Junta de Educación
Distrito 4
Vote por 1

- Shebra Evans
- Steve Solomon
- or write-in/o por escrito:

**Question 1
Constitutional Amendment
(Ch. 645 of the 2020 Legislative Session)
State Budget Process**

Pregunta 1
Enmienda Constitucional
(Cap. 645 de la sesión legislativa 2020)
Proceso presupuestario estatal

The proposed amendment authorizes the General Assembly, in enacting a balanced budget bill for fiscal year 2024 and each fiscal year thereafter, to increase, diminish, or add items, provided that the General Assembly may not exceed the total proposed budget as submitted by the Governor.

(Amending Article II Section 17 and Article III Sections 14 and 52 of the Maryland Constitution)

En el contexto de la promulgación de una ley presupuestaria equitativa para el año fiscal 2024 y los años fiscales posteriores, la enmienda que se propone autoriza a la Asamblea General a aumentar, disminuir o agregar elementos, siempre que no excedan el presupuesto total propuesto sugerido por el Gobernador.

(Enmienda de artículo II Sección 17 y artículo III Secciones 14 y 52 de la Constitución de Maryland)

- For the Constitutional Amendment / A Favor de la Enmienda Constitucional**
- Against the Constitutional Amendment / En Contra de la Enmienda Constitucional**

**Question 2
Commercial Gaming Expansion
Referendum
(Ch. 492 of the 2020 Legislative Session)
Expansion of Commercial Gaming - Sports and Event Wagering**

Pregunta 2
Referéndum para la expansión del juego comercial
(Cap. 492 de la sesión legislativa 2020)
Expansión de juegos comerciales, eventos y deportes con apuestas

Do you approve the expansion of commercial gaming in the State of Maryland to authorize sports and events betting for the primary purpose of raising revenue for education?

¿Aprueba la expansión del juego comercial en el Estado de Maryland para autorizar las apuestas en deportes y eventos con el objetivo principal de aumentar las recaudaciones para la educación?

- For the Referred Law / A favor de la Ley Referida**
- Against the Referred Law / En contra de la Ley Referida**

Vote All Sides
Vote en ambos lados



Official Ballot
Presidential General Election
November 3, 2020
State of Maryland, Montgomery County

BS 25 - Page 2 of 2

004-005

Papeleta Electoral Oficial
Elección General Presidencial
3 de Noviembre del 2020
Estado de Maryland, Condado de Montgomery

Question A
Charter Amendment by Act of County Council
Property Tax Limit - Limit Tax Rate Increases

Pregunta A
Reforma del Estatuto por el Acta del Concejo del Condado
Límite del impuesto a la propiedad - Limitar el aumento de la tasa de impuestos

Amend Section 305 of the County Charter to prohibit the County Council from adopting a tax rate on real property that exceeds the tax rate on real property approved for the previous year, unless all current Councilmembers vote affirmatively for the increase.

This amendment would replace the current property tax limit, which requires an affirmative vote of all current Councilmembers to levy a tax on real property that would produce total revenue that exceeds the total revenue produced by the tax on real property in the preceding fiscal year plus any increase in the Consumer Price Index. The current property tax limit exempts real property tax revenue derived from: (1) newly constructed property; (2) newly rezoned property; (3) certain property assessed differently under State law; (4) property that has undergone a change in use; and (5) property in a development tax district to provide funding for capital improvements.

Reformar la Sección 305 del Estatuto del Condado para prohibir que el Concejo del Condado adopte una tasa de impuesto sobre bienes inmuebles que exceda la tasa de impuesto que fue aprobada el año anterior, a menos que todos los miembros del Concejo que hay en la actualidad voten por el aumento.

Esta reforma reemplazaría el límite actual del impuesto a la propiedad, que requiere un voto a favor de todos los miembros del Concejo para recaudar un impuesto a la propiedad inmobiliaria que produciría un ingreso total que excede el ingreso total producido por el impuesto sobre la propiedad inmobiliaria el año fiscal anterior, más cualquier aumento en el Índice de Precios del Consumidor. El límite actual de impuesto a la propiedad exime los ingresos de impuesto sobre bienes inmuebles derivados de: (1) propiedad recién construida; (2) propiedad recientemente rezonificada; (3) ciertos bienes evaluados de manera diferente según la ley estatal; (4) propiedad que ha sufrido un cambio de uso; y (5) propiedad en un distrito fiscal de desarrollo para proporcionar fondos para mejoras de capital.

- For / A Favor**
 Against / En Contra

Question B
Charter Amendment by Petition
Property Tax Limit - Prohibit Override

Pregunta B
Reforma del Estatuto por petición
Límite del Impuesto a la Propiedad - Prohibir anulación

Amend Section 305 of the County Charter to prohibit the County Council from levying an ad valorem tax on real property that would produce total revenue (not including property tax revenue from certain enumerated sources) that exceeds the total revenue produced by the tax on real property in the preceding fiscal year plus a percentage of the previous year's real property tax revenues that equals any increase in the Consumer Price Index. Section 305 currently permits the County Council to exceed the limit on real property tax revenue only upon the affirmative vote of all current Councilmembers.

Reformar la Sección 305 del Estatuto del Condado para prohibir que el Concejo del Condado imponga un impuesto ad valorem sobre bienes inmuebles que producirían ingresos totales (sin incluir los ingresos por impuestos a la propiedad de ciertas fuentes enumeradas) que excedan los ingresos totales producidos por el impuesto sobre bienes inmuebles el año fiscal anterior, más un porcentaje del ingreso sobre bienes inmuebles del año anterior que equivale a cualquier aumento en el Índice de Precios del Consumidor. La Sección 305 actualmente permite que el Concejo del Condado exceda el límite de los ingresos por impuestos sobre bienes inmuebles solo con el voto afirmativo de todos los miembros del Concejo que hay en la actualidad.

- For / A Favor**
 Against / En Contra

Vote All Sides
Vote en ambos lados



Question C
Charter Amendment by Act of County Council
County Council - Increase to 11 Councilmembers

Pregunta C
Reforma del Estatuto por el Acta del Concejo del Condado
Concejo del Condado - Aumento a 11 miembros del Concejo

Amend the County Charter to:
- **expand the County Council to consist of 11, rather than the current 9, Councilmembers;**
- **increase from 5 to 7 the number of Council districts; and**
- **elect 7 Councilmembers by district and 4 Councilmembers at large.**

Reformar el Estatuto del Condado para:
- expandir el Concejo del Condado para que consista de 11 miembros del Concejo, en lugar de los 9 que hay en la actualidad;
- aumentar de 5 a 7 el número de distritos del Concejo; y
- elegir 7 miembros del Concejo por distrito y 4 miembros del Concejo en general.

- For / A Favor**
 Against / En Contra

Question D
Charter Amendment by Petition
County Council - Alter Council Composition to 9 Districts

Pregunta D
Reforma del Estatuto por petición
Concejo del Condado - Recomposición del Concejo a 9 Distritos

Amend Sections 102 and 103 of the County Charter to:
- **divide the County into 9, rather than the current 5, Council districts;**
- **elect all Councilmembers by district, rather than the current 5 by district and 4 at large; and**
- **reduce from 5 to 1 the number of Councilmembers each voter can vote for.**

Reformar las Secciones 102 y 103 del Estatuto del Condado para:
- dividir el Condado en 9 distritos, en lugar de los 5 distritos que hay en la actualidad;
- elegir a todos los miembros del Concejo por distrito, en lugar de los 5 por distrito que hay en la actualidad y 4 en general; y
- reducir de 5 a 1 el número de miembros del Concejo por los que cada votante puede elegir.

- For / A Favor**
 Against / En Contra

End of Ballot
Fin de la Papeleta



Official Ballot
Presidential General Election
November 3, 2020
State of Maryland, Montgomery County

BS 26 - Page 1 of 2

004-006

Papeleta Electoral Oficial
 Elección General Presidencial
 3 de Noviembre del 2020
 Estado de Maryland, Condado de Montgomery

Instructions
Instrucciones

Making Selections
 Como Marcar sus
 Selecciones



Fill in the oval to the left of the name of your choice. You must blacken the oval completely, and do not make any marks outside of the oval. You do not have to vote in every race.

Llene el óvalo a la izquierda del nombre de su selección. Debe rellenar completamente el óvalo. No haga ninguna marca fuera del óvalo. No tiene que votar en cada contienda.



Do not cross out or erase, or your vote may not count. If you make a mistake or a stray mark, you may ask for a new ballot.

No debe tachar o borrar, o su voto no se contará. Si comete un error o hace una marca demás, puede solicitar una nueva papeleta.

Optional write-in
 Voto escrito opcional

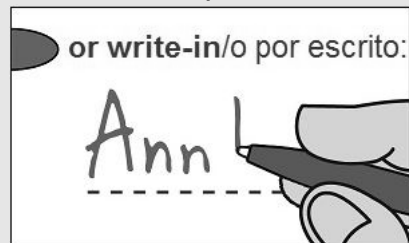

To add a candidate, fill in the oval to the left of "or write-in" and print the name clearly on the dotted line.

Para añadir un candidato por escrito, llene el óvalo a la izquierda de <or write-in/o por escrito> e imprima el nombre del candidato en forma clara en la línea punteada.

President and Vice President of the United States
Vote for 1

Presidente y Vicepresidente de los Estados Unidos
 Vote por 1

Donald J. Trump
 and/y
Michael Pence
 Republican/Republicano

Joe Biden
 and/y
Kamala Harris
 Democratic/Demócrata

Jo Jorgensen
 and/y
Jeremy Spike Cohen
 Libertarian/Libertario

Howie Gresham Hawkins
 and/y
Angela Walker
 Green/Verde

Jerome M. Segal
 and/y
John de Graaf
 Bread and Roses/Pan y Rosas

or write-in/o por escrito:

Representative in Congress District 8
Vote for 1

Representante en el Congreso Distrito 8
 Vote por 1

Gregory Thomas Coll
 Republican/Republicano

Jamie Raskin
 Democratic/Demócrata

or write-in/o por escrito:

Judge of the Circuit Court Circuit 6

Vote for up to 4

Juez de la Corte de Circuito Circuito 6
 Vote hasta por 4

Bibi M. Berry

David A. Boynton

Christopher C. Fogleman

Michael Joseph McAuliffe

Marilyn Pierre

or write-in/o por escrito:

or write-in/o por escrito:

or write-in/o por escrito:

or write-in/o por escrito:

Judge, Court of Appeals Circuit 7

Mary Ellen Barbera

Vote Yes or No

For Continuance in Office

Juez, Corte de Apelaciones Circuito 7

Mary Ellen Barbera

Vote Sí o No

Para continuar en el cargo

Yes/Si

No/No

Judge, Court of Special Appeals At Large

E. Gregory Wells

Vote Yes or No

For Continuance in Office

Juez, Corte de Apelaciones Especiales Representando el Condado

E. Gregory Wells

Vote Sí o No

Para continuar en el cargo

Yes/Si

No/No

Vote All Sides
 Vote en ambos lados



**Judge, Court of Special Appeals
Circuit 7
Steven B. Gould
Vote Yes or No
For Continuance in Office**

Juez, Corte de Apelaciones Especiales
Circuito 7
Steven B. Gould
Vote Sí o No
Para continuar en el cargo

- Yes/Si
- No/No

**Board of Education At Large
Vote for 1**

Junta de Educación Representando el Condado
Vote por 1

- Sunil Dasgupta
- Lynne Harris
- or write-in/o por escrito:

**Board of Education
District 2
Vote for 1**

Junta de Educación
Distrito 2
Vote por 1

- Michael Fryar
- Rebecca K. Smondrowski
- or write-in/o por escrito:

**Board of Education
District 4
Vote for 1**

Junta de Educación
Distrito 4
Vote por 1

- Shebra Evans
- Steve Solomon
- or write-in/o por escrito:

**Question 1
Constitutional Amendment
(Ch. 645 of the 2020 Legislative Session)
State Budget Process**

Pregunta 1
Enmienda Constitucional
(Cap. 645 de la sesión legislativa 2020)
Proceso presupuestario estatal

The proposed amendment authorizes the General Assembly, in enacting a balanced budget bill for fiscal year 2024 and each fiscal year thereafter, to increase, diminish, or add items, provided that the General Assembly may not exceed the total proposed budget as submitted by the Governor.

(Amending Article II Section 17 and Article III Sections 14 and 52 of the Maryland Constitution)

En el contexto de la promulgación de una ley presupuestaria equitativa para el año fiscal 2024 y los años fiscales posteriores, la enmienda que se propone autoriza a la Asamblea General a aumentar, disminuir o agregar elementos, siempre que no excedan el presupuesto total propuesto sugerido por el Gobernador.

(Enmienda de artículo II Sección 17 y artículo III Secciones 14 y 52 de la Constitución de Maryland)

- For the Constitutional Amendment / A Favor de la Enmienda Constitucional**
- Against the Constitutional Amendment / En Contra de la Enmienda Constitucional**

**Question 2
Commercial Gaming Expansion
Referendum
(Ch. 492 of the 2020 Legislative Session)
Expansion of Commercial Gaming - Sports and Event Wagering**

Pregunta 2
Referéndum para la expansión del juego comercial
(Cap. 492 de la sesión legislativa 2020)
Expansión de juegos comerciales, eventos y deportes con apuestas

Do you approve the expansion of commercial gaming in the State of Maryland to authorize sports and events betting for the primary purpose of raising revenue for education?

¿Aprueba la expansión del juego comercial en el Estado de Maryland para autorizar las apuestas en deportes y eventos con el objetivo principal de aumentar las recaudaciones para la educación?

- For the Referred Law / A favor de la Ley Referida**
- Against the Referred Law / En contra de la Ley Referida**

Vote All Sides
Vote en ambos lados



Official Ballot
Presidential General Election
November 3, 2020
State of Maryland, Montgomery County

BS 26 - Page 2 of 2

004-006

Papeleta Electoral Oficial
Elección General Presidencial
3 de Noviembre del 2020
Estado de Maryland, Condado de Montgomery

Question A
Charter Amendment by Act of County Council
Property Tax Limit - Limit Tax Rate Increases

Pregunta A
Reforma del Estatuto por el Acta del Concejo del Condado
Límite del impuesto a la propiedad - Limitar el aumento de la tasa de impuestos

Amend Section 305 of the County Charter to prohibit the County Council from adopting a tax rate on real property that exceeds the tax rate on real property approved for the previous year, unless all current Councilmembers vote affirmatively for the increase.

This amendment would replace the current property tax limit, which requires an affirmative vote of all current Councilmembers to levy a tax on real property that would produce total revenue that exceeds the total revenue produced by the tax on real property in the preceding fiscal year plus any increase in the Consumer Price Index. The current property tax limit exempts real property tax revenue derived from: (1) newly constructed property; (2) newly rezoned property; (3) certain property assessed differently under State law; (4) property that has undergone a change in use; and (5) property in a development tax district to provide funding for capital improvements.

Reformar la Sección 305 del Estatuto del Condado para prohibir que el Concejo del Condado adopte una tasa de impuesto sobre bienes inmuebles que exceda la tasa de impuesto que fue aprobada el año anterior, a menos que todos los miembros del Concejo que hay en la actualidad voten por el aumento.

Esta reforma reemplazaría el límite actual del impuesto a la propiedad, que requiere un voto a favor de todos los miembros del Concejo para recaudar un impuesto a la propiedad inmobiliaria que produciría un ingreso total que excede el ingreso total producido por el impuesto sobre la propiedad inmobiliaria el año fiscal anterior, más cualquier aumento en el Índice de Precios del Consumidor. El límite actual de impuesto a la propiedad exige los ingresos de impuesto sobre bienes inmuebles derivados de: (1) propiedad recién construida; (2) propiedad recientemente rezonificada; (3) ciertos bienes evaluados de manera diferente según la ley estatal; (4) propiedad que ha sufrido un cambio de uso; y (5) propiedad en un distrito fiscal de desarrollo para proporcionar fondos para mejoras de capital.

- For / A Favor**
 Against / En Contra

Question B
Charter Amendment by Petition
Property Tax Limit - Prohibit Override

Pregunta B
Reforma del Estatuto por petición
Límite del Impuesto a la Propiedad - Prohibir anulación

Amend Section 305 of the County Charter to prohibit the County Council from levying an ad valorem tax on real property that would produce total revenue (not including property tax revenue from certain enumerated sources) that exceeds the total revenue produced by the tax on real property in the preceding fiscal year plus a percentage of the previous year's real property tax revenues that equals any increase in the Consumer Price Index. Section 305 currently permits the County Council to exceed the limit on real property tax revenue only upon the affirmative vote of all current Councilmembers.

Reformar la Sección 305 del Estatuto del Condado para prohibir que el Concejo del Condado imponga un impuesto ad valorem sobre bienes inmuebles que producirían ingresos totales (sin incluir los ingresos por impuestos a la propiedad de ciertas fuentes enumeradas) que excedan los ingresos totales producidos por el impuesto sobre bienes inmuebles el año fiscal anterior, más un porcentaje del ingreso sobre bienes inmuebles del año anterior que equivale a cualquier aumento en el Índice de Precios del Consumidor. La Sección 305 actualmente permite que el Concejo del Condado exceda el límite de los ingresos por impuestos sobre bienes inmuebles solo con el voto afirmativo de todos los miembros del Concejo que hay en la actualidad.

- For / A Favor**
 Against / En Contra

Vote All Sides
Vote en ambos lados



Question C
Charter Amendment by Act of County Council
County Council - Increase to 11 Councilmembers

Pregunta C
Reforma del Estatuto por el Acta del Concejo del Condado
Concejo del Condado - Aumento a 11 miembros del Concejo

Amend the County Charter to:
- **expand the County Council to consist of 11, rather than the current 9, Councilmembers;**
- **increase from 5 to 7 the number of Council districts; and**
- **elect 7 Councilmembers by district and 4 Councilmembers at large.**

Reformar el Estatuto del Condado para:
- expandir el Concejo del Condado para que consista de 11 miembros del Concejo, en lugar de los 9 que hay en la actualidad;
- aumentar de 5 a 7 el número de distritos del Concejo; y
- elegir 7 miembros del Concejo por distrito y 4 miembros del Concejo en general.

- For / A Favor**
 Against / En Contra

Question D
Charter Amendment by Petition
County Council - Alter Council Composition to 9 Districts

Pregunta D
Reforma del Estatuto por petición
Concejo del Condado - Recomposición del Concejo a 9 Distritos

Amend Sections 102 and 103 of the County Charter to:
- **divide the County into 9, rather than the current 5, Council districts;**
- **elect all Councilmembers by district, rather than the current 5 by district and 4 at large; and**
- **reduce from 5 to 1 the number of Councilmembers each voter can vote for.**

Reformar las Secciones 102 y 103 del Estatuto del Condado para:
- dividir el Condado en 9 distritos, en lugar de los 5 distritos que hay en la actualidad;
- elegir a todos los miembros del Concejo por distrito, en lugar de los 5 por distrito que hay en la actualidad y 4 en general; y
- reducir de 5 a 1 el número de miembros del Concejo por los que cada votante puede elegir.

- For / A Favor**
 Against / En Contra

End of Ballot
Fin de la Papeleta



**Official Ballot
 Presidential General Election
 November 3, 2020
 State of Maryland, Montgomery County**

BS 27 - Page 1 of 2

004-007

Papeleta Electoral Oficial
 Elección General Presidencial
 3 de Noviembre del 2020
 Estado de Maryland, Condado de Montgomery

**Instructions
 Instrucciones**

**Making Selections
 Como Marcar sus
 Selecciones**



Fill in the oval to the left of the name of your choice. You must blacken the oval completely, and do not make any marks outside of the oval. You do not have to vote in every race.

Llene el óvalo a la izquierda del nombre de su selección. Debe rellenar completamente el óvalo. No haga ninguna marca fuera del óvalo. No tiene que votar en cada contienda.



Do not cross out or erase, or your vote may not count. If you make a mistake or a stray mark, you may ask for a new ballot.

No debe tachar o borrar, o su voto no se contará. Si comete un error o hace una marca demás, puede solicitar una nueva papeleta.

**Optional write-in
 Voto escrito opcional**



To add a candidate, fill in the oval to the left of "or write-in" and print the name clearly on the dotted line.

Para añadir un candidato por escrito, llene el óvalo a la izquierda de <or write-in/o por escrito> e imprima el nombre del candidato en forma clara en la línea punteada.

**President and Vice President of the United States
 Vote for 1**

Presidente y Vicepresidente de los Estados Unidos
 Vote por 1

- Donald J. Trump**
and/y
Michael Pence
Republican/Republicano
- Joe Biden**
and/y
Kamala Harris
Democratic/Demócrata
- Jo Jorgensen**
and/y
Jeremy Spike Cohen
Libertarian/Libertario
- Howie Gresham Hawkins**
and/y
Angela Walker
Green/Verde
- Jerome M. Segal**
and/y
John de Graaf
Bread and Roses/Pan y Rosas
- or write-in/o por escrito:

**Representative in Congress
 District 8
 Vote for 1**

Representante en el Congreso
 Distrito 8
 Vote por 1

- Gregory Thomas Coll**
Republican/Republicano
- Jamie Raskin**
Democratic/Demócrata
- or write-in/o por escrito:

**Judge of the Circuit Court
 Circuit 6
 Vote for up to 4**

Juez de la Corte de Circuito
 Circuito 6
 Vote hasta por 4

- Bibi M. Berry**
- David A. Boynton**
- Christopher C. Fogleman**
- Michael Joseph McAuliffe**
- Marylin Pierre**
- or write-in/o por escrito:
- or write-in/o por escrito:
- or write-in/o por escrito:
- or write-in/o por escrito:

**Judge, Court of Appeals
 Circuit 7**

Mary Ellen Barbera
Vote Yes or No
For Continuance in Office

Juez, Corte de Apelaciones
 Circuito 7
 Mary Ellen Barbera
 Vote Sí o No
 Para continuar en el cargo

- Yes/Si**
- No/No**

**Judge, Court of Special
 Appeals At Large
 E. Gregory Wells**

Vote Yes or No
For Continuance in Office

Juez, Corte de Apelaciones
 Especiales Representando el
 Condado
 E. Gregory Wells
 Vote Sí o No
 Para continuar en el cargo

- Yes/Si**
- No/No**

Vote All Sides
 Vote en ambos lados

**Judge, Court of Special Appeals
Circuit 7
Steven B. Gould
Vote Yes or No
For Continuance in Office**

Juez, Corte de Apelaciones Especiales
Circuito 7
Steven B. Gould
Vote Sí o No
Para continuar en el cargo

- Yes/Si
- No/No

**Board of Education At Large
Vote for 1**

Junta de Educación Representando el Condado
Vote por 1

- Sunil Dasgupta
- Lynne Harris
- or write-in/o por escrito:

**Board of Education
District 2
Vote for 1**

Junta de Educación
Distrito 2
Vote por 1

- Michael Fryar
- Rebecca K. Smondrowski
- or write-in/o por escrito:

**Board of Education
District 4
Vote for 1**

Junta de Educación
Distrito 4
Vote por 1

- Shebra Evans
- Steve Solomon
- or write-in/o por escrito:

**Question 1
Constitutional Amendment
(Ch. 645 of the 2020 Legislative Session)
State Budget Process**

Pregunta 1
Enmienda Constitucional
(Cap. 645 de la sesión legislativa 2020)
Proceso presupuestario estatal

The proposed amendment authorizes the General Assembly, in enacting a balanced budget bill for fiscal year 2024 and each fiscal year thereafter, to increase, diminish, or add items, provided that the General Assembly may not exceed the total proposed budget as submitted by the Governor.

(Amending Article II Section 17 and Article III Sections 14 and 52 of the Maryland Constitution)

En el contexto de la promulgación de una ley presupuestaria equitativa para el año fiscal 2024 y los años fiscales posteriores, la enmienda que se propone autoriza a la Asamblea General a aumentar, disminuir o agregar elementos, siempre que no excedan el presupuesto total propuesto sugerido por el Gobernador.

(Enmienda de artículo II Sección 17 y artículo III Secciones 14 y 52 de la Constitución de Maryland)

- For the Constitutional Amendment / A Favor de la Enmienda Constitucional**
- Against the Constitutional Amendment / En Contra de la Enmienda Constitucional**

**Question 2
Commercial Gaming Expansion
Referendum
(Ch. 492 of the 2020 Legislative Session)
Expansion of Commercial Gaming - Sports and Event Wagering**

Pregunta 2
Referéndum para la expansión del juego comercial
(Cap. 492 de la sesión legislativa 2020)
Expansión de juegos comerciales, eventos y deportes con apuestas

Do you approve the expansion of commercial gaming in the State of Maryland to authorize sports and events betting for the primary purpose of raising revenue for education?

¿Aprueba la expansión del juego comercial en el Estado de Maryland para autorizar las apuestas en deportes y eventos con el objetivo principal de aumentar las recaudaciones para la educación?

- For the Referred Law / A favor de la Ley Referida**
- Against the Referred Law / En contra de la Ley Referida**

Vote All Sides
Vote en ambos lados



Official Ballot
Presidential General Election
November 3, 2020
State of Maryland, Montgomery County

BS 27 - Page 2 of 2

004-007

Papeleta Electoral Oficial
Elección General Presidencial
3 de Noviembre del 2020
Estado de Maryland, Condado de Montgomery

Question A
Charter Amendment by Act of County Council
Property Tax Limit - Limit Tax Rate Increases

Pregunta A
Reforma del Estatuto por el Acta del Concejo del Condado
Límite del impuesto a la propiedad - Limitar el aumento de la tasa de impuestos

Amend Section 305 of the County Charter to prohibit the County Council from adopting a tax rate on real property that exceeds the tax rate on real property approved for the previous year, unless all current Councilmembers vote affirmatively for the increase.

This amendment would replace the current property tax limit, which requires an affirmative vote of all current Councilmembers to levy a tax on real property that would produce total revenue that exceeds the total revenue produced by the tax on real property in the preceding fiscal year plus any increase in the Consumer Price Index. The current property tax limit exempts real property tax revenue derived from: (1) newly constructed property; (2) newly rezoned property; (3) certain property assessed differently under State law; (4) property that has undergone a change in use; and (5) property in a development tax district to provide funding for capital improvements.

Reformar la Sección 305 del Estatuto del Condado para prohibir que el Concejo del Condado adopte una tasa de impuesto sobre bienes inmuebles que exceda la tasa de impuesto que fue aprobada el año anterior, a menos que todos los miembros del Concejo que hay en la actualidad voten por el aumento.

Esta reforma reemplazaría el límite actual del impuesto a la propiedad, que requiere un voto a favor de todos los miembros del Concejo para recaudar un impuesto a la propiedad inmobiliaria que produciría un ingreso total que excede el ingreso total producido por el impuesto sobre la propiedad inmobiliaria el año fiscal anterior, más cualquier aumento en el Índice de Precios del Consumidor. El límite actual de impuesto a la propiedad exime los ingresos de impuesto sobre bienes inmuebles derivados de: (1) propiedad recién construida; (2) propiedad recientemente rezonificada; (3) ciertos bienes evaluados de manera diferente según la ley estatal; (4) propiedad que ha sufrido un cambio de uso; y (5) propiedad en un distrito fiscal de desarrollo para proporcionar fondos para mejoras de capital.

- For / A Favor**
 Against / En Contra

Question B
Charter Amendment by Petition
Property Tax Limit - Prohibit Override

Pregunta B
Reforma del Estatuto por petición
Límite del Impuesto a la Propiedad - Prohibir anulación

Amend Section 305 of the County Charter to prohibit the County Council from levying an ad valorem tax on real property that would produce total revenue (not including property tax revenue from certain enumerated sources) that exceeds the total revenue produced by the tax on real property in the preceding fiscal year plus a percentage of the previous year's real property tax revenues that equals any increase in the Consumer Price Index. Section 305 currently permits the County Council to exceed the limit on real property tax revenue only upon the affirmative vote of all current Councilmembers.

Reformar la Sección 305 del Estatuto del Condado para prohibir que el Concejo del Condado imponga un impuesto ad valorem sobre bienes inmuebles que producirían ingresos totales (sin incluir los ingresos por impuestos a la propiedad de ciertas fuentes enumeradas) que excedan los ingresos totales producidos por el impuesto sobre bienes inmuebles el año fiscal anterior, más un porcentaje del ingreso sobre bienes inmuebles del año anterior que equivale a cualquier aumento en el Índice de Precios del Consumidor. La Sección 305 actualmente permite que el Concejo del Condado exceda el límite de los ingresos por impuestos sobre bienes inmuebles solo con el voto afirmativo de todos los miembros del Concejo que hay en la actualidad.

- For / A Favor**
 Against / En Contra

Vote All Sides
Vote en ambos lados



Question C
Charter Amendment by Act of County Council
County Council - Increase to 11 Councilmembers

Pregunta C
Reforma del Estatuto por el Acta del Concejo del Condado
Concejo del Condado - Aumento a 11 miembros del Concejo

Amend the County Charter to:
- **expand the County Council to consist of 11, rather than the current 9, Councilmembers;**
- **increase from 5 to 7 the number of Council districts; and**
- **elect 7 Councilmembers by district and 4 Councilmembers at large.**

Reformar el Estatuto del Condado para:
- expandir el Concejo del Condado para que consista de 11 miembros del Concejo, en lugar de los 9 que hay en la actualidad;
- aumentar de 5 a 7 el número de distritos del Concejo; y
- elegir 7 miembros del Concejo por distrito y 4 miembros del Concejo en general.

- For / A Favor**
 Against / En Contra

Question D
Charter Amendment by Petition
County Council - Alter Council Composition to 9 Districts

Pregunta D
Reforma del Estatuto por petición
Concejo del Condado - Recomposición del Concejo a 9 Distritos

Amend Sections 102 and 103 of the County Charter to:
- **divide the County into 9, rather than the current 5, Council districts;**
- **elect all Councilmembers by district, rather than the current 5 by district and 4 at large; and**
- **reduce from 5 to 1 the number of Councilmembers each voter can vote for.**

Reformar las Secciones 102 y 103 del Estatuto del Condado para:
- dividir el Condado en 9 distritos, en lugar de los 5 distritos que hay en la actualidad;
- elegir a todos los miembros del Concejo por distrito, en lugar de los 5 por distrito que hay en la actualidad y 4 en general; y
- reducir de 5 a 1 el número de miembros del Concejo por los que cada votante puede elegir.

- For / A Favor**
 Against / En Contra

End of Ballot
Fin de la Papeleta



Official Ballot
Presidential General Election
November 3, 2020
State of Maryland, Montgomery County

BS 28 - Page 1 of 2

004-008

Papeleta Electoral Oficial
 Elección General Presidencial
 3 de Noviembre del 2020
 Estado de Maryland, Condado de Montgomery

Instructions
Instrucciones

Making Selections
 Como Marcar sus
 Selecciones



Fill in the oval to the left of the name of your choice. You must blacken the oval completely, and do not make any marks outside of the oval. You do not have to vote in every race.

Llene el óvalo a la izquierda del nombre de su selección. Debe rellenar completamente el óvalo. No haga ninguna marca fuera del óvalo. No tiene que votar en cada contienda.



Do not cross out or erase, or your vote may not count. If you make a mistake or a stray mark, you may ask for a new ballot.

No debe tachar o borrar, o su voto no se contará. Si comete un error o hace una marca demás, puede solicitar una nueva papeleta.

Optional write-in

Voto escrito opcional

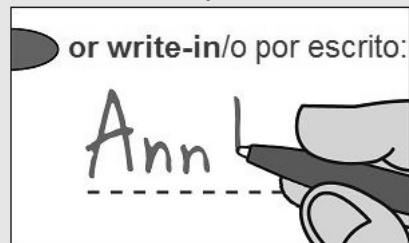

To add a candidate, fill in the oval to the left of "or write-in" and print the name clearly on the dotted line.

Para añadir un candidato por escrito, llene el óvalo a la izquierda de <or write-in/o por escrito> e imprima el nombre del candidato en forma clara en la línea punteada.

President and Vice President of the United States
Vote for 1

Presidente y Vicepresidente de los Estados Unidos
 Vote por 1

Donald J. Trump
 and/y
Michael Pence
 Republican/Republicano

Joe Biden
 and/y
Kamala Harris
 Democratic/Demócrata

Jo Jorgensen
 and/y
Jeremy Spike Cohen
 Libertarian/Libertario

Howie Gresham Hawkins
 and/y
Angela Walker
 Green/Verde

Jerome M. Segal
 and/y
John de Graaf
 Bread and Roses/Pan y Rosas

or write-in/o por escrito:

Representative in Congress District 8
Vote for 1

Representante en el Congreso Distrito 8
 Vote por 1

Gregory Thomas Coll
 Republican/Republicano

Jamie Raskin
 Democratic/Demócrata

or write-in/o por escrito:

Judge of the Circuit Court Circuit 6

Vote for up to 4

Juez de la Corte de Circuito Circuito 6
 Vote hasta por 4

Bibi M. Berry

David A. Boynton

Christopher C. Fogleman

Michael Joseph McAuliffe

Marilyn Pierre

or write-in/o por escrito:

or write-in/o por escrito:

or write-in/o por escrito:

or write-in/o por escrito:

Judge, Court of Appeals Circuit 7

Mary Ellen Barbera

Vote Yes or No

For Continuance in Office

Juez, Corte de Apelaciones Circuito 7

Mary Ellen Barbera

Vote Sí o No

Para continuar en el cargo

Yes/Si

No/No

Judge, Court of Special Appeals At Large

E. Gregory Wells

Vote Yes or No

For Continuance in Office

Juez, Corte de Apelaciones Especiales Representando el Condado

E. Gregory Wells

Vote Sí o No

Para continuar en el cargo

Yes/Si

No/No

Vote All Sides
 Vote en ambos lados



**Judge, Court of Special Appeals
Circuit 7
Steven B. Gould
Vote Yes or No
For Continuance in Office**

Juez, Corte de Apelaciones Especiales
Circuito 7
Steven B. Gould
Vote Sí o No
Para continuar en el cargo

- Yes/Si
- No/No

**Board of Education At Large
Vote for 1**

Junta de Educación Representando el Condado
Vote por 1

- Sunil Dasgupta
- Lynne Harris
- or write-in/o por escrito:

**Board of Education
District 2
Vote for 1**

Junta de Educación
Distrito 2
Vote por 1

- Michael Fryar
- Rebecca K. Smondrowski
- or write-in/o por escrito:

**Board of Education
District 4
Vote for 1**

Junta de Educación
Distrito 4
Vote por 1

- Shebra Evans
- Steve Solomon
- or write-in/o por escrito:

**Question 1
Constitutional Amendment
(Ch. 645 of the 2020 Legislative Session)
State Budget Process**

Pregunta 1
Enmienda Constitucional
(Cap. 645 de la sesión legislativa 2020)
Proceso presupuestario estatal

The proposed amendment authorizes the General Assembly, in enacting a balanced budget bill for fiscal year 2024 and each fiscal year thereafter, to increase, diminish, or add items, provided that the General Assembly may not exceed the total proposed budget as submitted by the Governor.

(Amending Article II Section 17 and Article III Sections 14 and 52 of the Maryland Constitution)

En el contexto de la promulgación de una ley presupuestaria equitativa para el año fiscal 2024 y los años fiscales posteriores, la enmienda que se propone autoriza a la Asamblea General a aumentar, disminuir o agregar elementos, siempre que no excedan el presupuesto total propuesto sugerido por el Gobernador.

(Enmienda de artículo II Sección 17 y artículo III Secciones 14 y 52 de la Constitución de Maryland)

- For the Constitutional Amendment / A Favor de la Enmienda Constitucional**
- Against the Constitutional Amendment / En Contra de la Enmienda Constitucional**

**Question 2
Commercial Gaming Expansion
Referendum
(Ch. 492 of the 2020 Legislative Session)
Expansion of Commercial Gaming - Sports and Event Wagering**

Pregunta 2
Referéndum para la expansión del juego comercial
(Cap. 492 de la sesión legislativa 2020)
Expansión de juegos comerciales, eventos y deportes con apuestas

Do you approve the expansion of commercial gaming in the State of Maryland to authorize sports and events betting for the primary purpose of raising revenue for education?

¿Aprueba la expansión del juego comercial en el Estado de Maryland para autorizar las apuestas en deportes y eventos con el objetivo principal de aumentar las recaudaciones para la educación?

- For the Referred Law / A favor de la Ley Referida**
- Against the Referred Law / En contra de la Ley Referida**

Vote All Sides
Vote en ambos lados



Official Ballot
Presidential General Election
November 3, 2020
State of Maryland, Montgomery County

BS 28 - Page 2 of 2

004-008

Papeleta Electoral Oficial
Elección General Presidencial
3 de Noviembre del 2020
Estado de Maryland, Condado de Montgomery

Question A
Charter Amendment by Act of County Council
Property Tax Limit - Limit Tax Rate Increases

Pregunta A
Reforma del Estatuto por el Acta del Concejo del Condado
Límite del impuesto a la propiedad - Limitar el aumento de la tasa de impuestos

Amend Section 305 of the County Charter to prohibit the County Council from adopting a tax rate on real property that exceeds the tax rate on real property approved for the previous year, unless all current Councilmembers vote affirmatively for the increase.

This amendment would replace the current property tax limit, which requires an affirmative vote of all current Councilmembers to levy a tax on real property that would produce total revenue that exceeds the total revenue produced by the tax on real property in the preceding fiscal year plus any increase in the Consumer Price Index. The current property tax limit exempts real property tax revenue derived from: (1) newly constructed property; (2) newly rezoned property; (3) certain property assessed differently under State law; (4) property that has undergone a change in use; and (5) property in a development tax district to provide funding for capital improvements.

Reformar la Sección 305 del Estatuto del Condado para prohibir que el Concejo del Condado adopte una tasa de impuesto sobre bienes inmuebles que exceda la tasa de impuesto que fue aprobada el año anterior, a menos que todos los miembros del Concejo que hay en la actualidad voten por el aumento.

Esta reforma reemplazaría el límite actual del impuesto a la propiedad, que requiere un voto a favor de todos los miembros del Concejo para recaudar un impuesto a la propiedad inmobiliaria que produciría un ingreso total que excede el ingreso total producido por el impuesto sobre la propiedad inmobiliaria el año fiscal anterior, más cualquier aumento en el Índice de Precios del Consumidor. El límite actual de impuesto a la propiedad exime los ingresos de impuesto sobre bienes inmuebles derivados de: (1) propiedad recién construida; (2) propiedad recientemente rezonificada; (3) ciertos bienes evaluados de manera diferente según la ley estatal; (4) propiedad que ha sufrido un cambio de uso; y (5) propiedad en un distrito fiscal de desarrollo para proporcionar fondos para mejoras de capital.

- For / A Favor**
 Against / En Contra

Question B
Charter Amendment by Petition
Property Tax Limit - Prohibit Override

Pregunta B
Reforma del Estatuto por petición
Límite del Impuesto a la Propiedad - Prohibir anulación

Amend Section 305 of the County Charter to prohibit the County Council from levying an ad valorem tax on real property that would produce total revenue (not including property tax revenue from certain enumerated sources) that exceeds the total revenue produced by the tax on real property in the preceding fiscal year plus a percentage of the previous year's real property tax revenues that equals any increase in the Consumer Price Index. Section 305 currently permits the County Council to exceed the limit on real property tax revenue only upon the affirmative vote of all current Councilmembers.

Reformar la Sección 305 del Estatuto del Condado para prohibir que el Concejo del Condado imponga un impuesto ad valorem sobre bienes inmuebles que producirían ingresos totales (sin incluir los ingresos por impuestos a la propiedad de ciertas fuentes enumeradas) que excedan los ingresos totales producidos por el impuesto sobre bienes inmuebles el año fiscal anterior, más un porcentaje del ingreso sobre bienes inmuebles del año anterior que equivale a cualquier aumento en el Índice de Precios del Consumidor. La Sección 305 actualmente permite que el Concejo del Condado exceda el límite de los ingresos por impuestos sobre bienes inmuebles solo con el voto afirmativo de todos los miembros del Concejo que hay en la actualidad.

- For / A Favor**
 Against / En Contra

Vote All Sides
Vote en ambos lados



Question C
Charter Amendment by Act of County Council
County Council - Increase to 11 Councilmembers

Pregunta C
Reforma del Estatuto por el Acta del Concejo del Condado
Concejo del Condado - Aumento a 11 miembros del Concejo

Amend the County Charter to:
- **expand the County Council to consist of 11, rather than the current 9, Councilmembers;**
- **increase from 5 to 7 the number of Council districts; and**
- **elect 7 Councilmembers by district and 4 Councilmembers at large.**

Reformar el Estatuto del Condado para:
- expandir el Concejo del Condado para que consista de 11 miembros del Concejo, en lugar de los 9 que hay en la actualidad;
- aumentar de 5 a 7 el número de distritos del Concejo; y
- elegir 7 miembros del Concejo por distrito y 4 miembros del Concejo en general.

- For / A Favor**
 Against / En Contra

Question D
Charter Amendment by Petition
County Council - Alter Council Composition to 9 Districts

Pregunta D
Reforma del Estatuto por petición
Concejo del Condado - Recomposición del Concejo a 9 Distritos

Amend Sections 102 and 103 of the County Charter to:
- **divide the County into 9, rather than the current 5, Council districts;**
- **elect all Councilmembers by district, rather than the current 5 by district and 4 at large; and**
- **reduce from 5 to 1 the number of Councilmembers each voter can vote for.**

Reformar las Secciones 102 y 103 del Estatuto del Condado para:
- dividir el Condado en 9 distritos, en lugar de los 5 distritos que hay en la actualidad;
- elegir a todos los miembros del Concejo por distrito, en lugar de los 5 por distrito que hay en la actualidad y 4 en general; y
- reducir de 5 a 1 el número de miembros del Concejo por los que cada votante puede elegir.

- For / A Favor**
 Against / En Contra

End of Ballot
Fin de la Papeleta



**Official Ballot
 Presidential General Election
 November 3, 2020
 State of Maryland, Montgomery County**

BS 29 - Page 1 of 2

004-009

Papeleta Electoral Oficial
 Elección General Presidencial
 3 de Noviembre del 2020
 Estado de Maryland, Condado de Montgomery

**Instructions
 Instrucciones**

**Making Selections
 Como Marcar sus
 Selecciones**

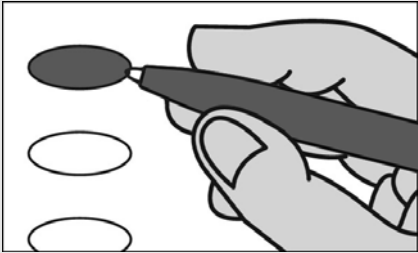

Fill in the oval to the left of the name of your choice. You must blacken the oval completely, and do not make any marks outside of the oval. You do not have to vote in every race.

Llene el óvalo a la izquierda del nombre de su selección. Debe rellenar completamente el óvalo. No haga ninguna marca fuera del óvalo. No tiene que votar en cada contienda.



Do not cross out or erase, or your vote may not count. If you make a mistake or a stray mark, you may ask for a new ballot.

No debe tachar o borrar, o su voto no se contará. Si comete un error o hace una marca demás, puede solicitar una nueva papeleta.

**Optional write-in
 Voto escrito opcional**



To add a candidate, fill in the oval to the left of "or write-in" and print the name clearly on the dotted line.

Para añadir un candidato por escrito, llene el óvalo a la izquierda de <or write-in/o por escrito> e imprima el nombre del candidato en forma clara en la línea punteada.

**President and Vice President of the United States
 Vote for 1**

Presidente y Vicepresidente de los Estados Unidos
 Vote por 1

- Donald J. Trump**
and/y
Michael Pence
Republican/Republicano
- Joe Biden**
and/y
Kamala Harris
Democratic/Demócrata
- Jo Jorgensen**
and/y
Jeremy Spike Cohen
Libertarian/Libertario
- Howie Gresham Hawkins**
and/y
Angela Walker
Green/Verde
- Jerome M. Segal**
and/y
John de Graaf
Bread and Roses/Pan y Rosas
- or write-in/o por escrito:

**Representative in Congress
 District 8
 Vote for 1**

Representante en el Congreso
 Distrito 8
 Vote por 1

- Gregory Thomas Coll**
Republican/Republicano
- Jamie Raskin**
Democratic/Demócrata
- or write-in/o por escrito:

**Judge of the Circuit Court
 Circuit 6
 Vote for up to 4**

Juez de la Corte de Circuito
 Circuito 6
 Vote hasta por 4

- Bibi M. Berry**
- David A. Boynton**
- Christopher C. Fogleman**
- Michael Joseph McAuliffe**
- Marilyn Pierre**
- or write-in/o por escrito:
- or write-in/o por escrito:
- or write-in/o por escrito:
- or write-in/o por escrito:

**Judge, Court of Appeals
 Circuit 7**

Mary Ellen Barbera
Vote Yes or No
For Continuance in Office

Juez, Corte de Apelaciones
 Circuito 7

Mary Ellen Barbera
Vote Sí o No
 Para continuar en el cargo

- Yes/Si**
- No/No**

**Judge, Court of Special
 Appeals At Large**

E. Gregory Wells
Vote Yes or No
For Continuance in Office

Juez, Corte de Apelaciones
 Especiales Representando el
 Condado

E. Gregory Wells
Vote Sí o No
 Para continuar en el cargo

- Yes/Si**
- No/No**

Vote All Sides
 Vote en ambos lados



**Judge, Court of Special Appeals
Circuit 7
Steven B. Gould
Vote Yes or No
For Continuance in Office**

Juez, Corte de Apelaciones Especiales
Circuito 7
Steven B. Gould
Vote Sí o No
Para continuar en el cargo

- Yes/Si
- No/No

**Board of Education At Large
Vote for 1**

Junta de Educación Representando el Condado
Vote por 1

- Sunil Dasgupta
- Lynne Harris
- or write-in/o por escrito:

**Board of Education
District 2
Vote for 1**

Junta de Educación
Distrito 2
Vote por 1

- Michael Fryar
- Rebecca K. Smondrowski
- or write-in/o por escrito:

**Board of Education
District 4
Vote for 1**

Junta de Educación
Distrito 4
Vote por 1

- Shebra Evans
- Steve Solomon
- or write-in/o por escrito:

**Question 1
Constitutional Amendment
(Ch. 645 of the 2020 Legislative Session)
State Budget Process**

Pregunta 1
Enmienda Constitucional
(Cap. 645 de la sesión legislativa 2020)
Proceso presupuestario estatal

The proposed amendment authorizes the General Assembly, in enacting a balanced budget bill for fiscal year 2024 and each fiscal year thereafter, to increase, diminish, or add items, provided that the General Assembly may not exceed the total proposed budget as submitted by the Governor.

(Amending Article II Section 17 and Article III Sections 14 and 52 of the Maryland Constitution)

En el contexto de la promulgación de una ley presupuestaria equitativa para el año fiscal 2024 y los años fiscales posteriores, la enmienda que se propone autoriza a la Asamblea General a aumentar, disminuir o agregar elementos, siempre que no excedan el presupuesto total propuesto sugerido por el Gobernador.

(Enmienda de artículo II Sección 17 y artículo III Secciones 14 y 52 de la Constitución de Maryland)

- For the Constitutional Amendment / A Favor de la Enmienda Constitucional**
- Against the Constitutional Amendment / En Contra de la Enmienda Constitucional**

**Question 2
Commercial Gaming Expansion
Referendum
(Ch. 492 of the 2020 Legislative Session)
Expansion of Commercial Gaming - Sports and Event Wagering**

Pregunta 2
Referéndum para la expansión del juego comercial
(Cap. 492 de la sesión legislativa 2020)
Expansión de juegos comerciales, eventos y deportes con apuestas

Do you approve the expansion of commercial gaming in the State of Maryland to authorize sports and events betting for the primary purpose of raising revenue for education?

¿Aprueba la expansión del juego comercial en el Estado de Maryland para autorizar las apuestas en deportes y eventos con el objetivo principal de aumentar las recaudaciones para la educación?

- For the Referred Law / A favor de la Ley Referida**
- Against the Referred Law / En contra de la Ley Referida**

Vote All Sides
Vote en ambos lados



Papeleta Electoral Oficial
Elección General Presidencial
3 de Noviembre del 2020
Estado de Maryland, Condado de Montgomery

Question A
Charter Amendment by Act of County Council
Property Tax Limit - Limit Tax Rate Increases

Pregunta A
Reforma del Estatuto por el Acta del Concejo del Condado
Límite del impuesto a la propiedad - Limitar el aumento de la tasa de impuestos

Amend Section 305 of the County Charter to prohibit the County Council from adopting a tax rate on real property that exceeds the tax rate on real property approved for the previous year, unless all current Councilmembers vote affirmatively for the increase.

This amendment would replace the current property tax limit, which requires an affirmative vote of all current Councilmembers to levy a tax on real property that would produce total revenue that exceeds the total revenue produced by the tax on real property in the preceding fiscal year plus any increase in the Consumer Price Index. The current property tax limit exempts real property tax revenue derived from: (1) newly constructed property; (2) newly rezoned property; (3) certain property assessed differently under State law; (4) property that has undergone a change in use; and (5) property in a development tax district to provide funding for capital improvements.

Reformar la Sección 305 del Estatuto del Condado para prohibir que el Concejo del Condado adopte una tasa de impuesto sobre bienes inmuebles que exceda la tasa de impuesto que fue aprobada el año anterior, a menos que todos los miembros del Concejo que hay en la actualidad voten por el aumento.

Esta reforma reemplazaría el límite actual del impuesto a la propiedad, que requiere un voto a favor de todos los miembros del Concejo para recaudar un impuesto a la propiedad inmobiliaria que produciría un ingreso total que excede el ingreso total producido por el impuesto sobre la propiedad inmobiliaria el año fiscal anterior, más cualquier aumento en el Índice de Precios del Consumidor. El límite actual de impuesto a la propiedad exige los ingresos de impuesto sobre bienes inmuebles derivados de: (1) propiedad recién construida; (2) propiedad recientemente rezonificada; (3) ciertos bienes evaluados de manera diferente según la ley estatal; (4) propiedad que ha sufrido un cambio de uso; y (5) propiedad en un distrito fiscal de desarrollo para proporcionar fondos para mejoras de capital.

- For / A Favor**
 Against / En Contra

Question B
Charter Amendment by Petition
Property Tax Limit - Prohibit Override

Pregunta B
Reforma del Estatuto por petición
Límite del Impuesto a la Propiedad - Prohibir anulación

Amend Section 305 of the County Charter to prohibit the County Council from levying an ad valorem tax on real property that would produce total revenue (not including property tax revenue from certain enumerated sources) that exceeds the total revenue produced by the tax on real property in the preceding fiscal year plus a percentage of the previous year's real property tax revenues that equals any increase in the Consumer Price Index. Section 305 currently permits the County Council to exceed the limit on real property tax revenue only upon the affirmative vote of all current Councilmembers.

Reformar la Sección 305 del Estatuto del Condado para prohibir que el Concejo del Condado imponga un impuesto ad valorem sobre bienes inmuebles que producirían ingresos totales (sin incluir los ingresos por impuestos a la propiedad de ciertas fuentes enumeradas) que excedan los ingresos totales producidos por el impuesto sobre bienes inmuebles el año fiscal anterior, más un porcentaje del ingreso sobre bienes inmuebles del año anterior que equivale a cualquier aumento en el Índice de Precios del Consumidor. La Sección 305 actualmente permite que el Concejo del Condado exceda el límite de los ingresos por impuestos sobre bienes inmuebles solo con el voto afirmativo de todos los miembros del Concejo que hay en la actualidad.

- For / A Favor**
 Against / En Contra

Vote All Sides
Vote en ambos lados



Question C
Charter Amendment by Act of County Council
County Council - Increase to 11 Councilmembers

Pregunta C
Reforma del Estatuto por el Acta del Concejo del Condado
Concejo del Condado - Aumento a 11 miembros del Concejo

Amend the County Charter to:
- **expand the County Council to consist of 11, rather than the current 9, Councilmembers;**
- **increase from 5 to 7 the number of Council districts; and**
- **elect 7 Councilmembers by district and 4 Councilmembers at large.**

Reformar el Estatuto del Condado para:
- expandir el Concejo del Condado para que consista de 11 miembros del Concejo, en lugar de los 9 que hay en la actualidad;
- aumentar de 5 a 7 el número de distritos del Concejo; y
- elegir 7 miembros del Concejo por distrito y 4 miembros del Concejo en general.

- For / A Favor**
 Against / En Contra

Question D
Charter Amendment by Petition
County Council - Alter Council Composition to 9 Districts

Pregunta D
Reforma del Estatuto por petición
Concejo del Condado - Recomposición del Concejo a 9 Distritos

Amend Sections 102 and 103 of the County Charter to:
- **divide the County into 9, rather than the current 5, Council districts;**
- **elect all Councilmembers by district, rather than the current 5 by district and 4 at large; and**
- **reduce from 5 to 1 the number of Councilmembers each voter can vote for.**

Reformar las Secciones 102 y 103 del Estatuto del Condado para:
- dividir el Condado en 9 distritos, en lugar de los 5 distritos que hay en la actualidad;
- elegir a todos los miembros del Concejo por distrito, en lugar de los 5 por distrito que hay en la actualidad y 4 en general; y
- reducir de 5 a 1 el número de miembros del Concejo por los que cada votante puede elegir.

- For / A Favor**
 Against / En Contra

End of Ballot
Fin de la Papeleta



**Official Ballot
 Presidential General Election
 November 3, 2020
 State of Maryland, Montgomery County**

BS 30 - Page 1 of 2

004-010

Papeleta Electoral Oficial
 Elección General Presidencial
 3 de Noviembre del 2020
 Estado de Maryland, Condado de Montgomery

**Instructions
 Instrucciones**

**Making Selections
 Como Marcar sus
 Selecciones**



Fill in the oval to the left of the name of your choice. You must blacken the oval completely, and do not make any marks outside of the oval. You do not have to vote in every race.

Llene el óvalo a la izquierda del nombre de su selección. Debe rellenar completamente el óvalo. No haga ninguna marca fuera del óvalo. No tiene que votar en cada contienda.



Do not cross out or erase, or your vote may not count. If you make a mistake or a stray mark, you may ask for a new ballot.

No debe tachar o borrar, o su voto no se contará. Si comete un error o hace una marca demás, puede solicitar una nueva papeleta.

**Optional write-in
 Voto escrito opcional**



To add a candidate, fill in the oval to the left of "or write-in" and print the name clearly on the dotted line.

Para añadir un candidato por escrito, llene el óvalo a la izquierda de <or write-in/o por escrito> e imprima el nombre del candidato en forma clara en la línea punteada.

**President and Vice President of the United States
 Vote for 1**

Presidente y Vicepresidente de los Estados Unidos
 Vote por 1

- Donald J. Trump**
and/y
Michael Pence
Republican/Republicano
- Joe Biden**
and/y
Kamala Harris
Democratic/Demócrata
- Jo Jorgensen**
and/y
Jeremy Spike Cohen
Libertarian/Libertario
- Howie Gresham Hawkins**
and/y
Angela Walker
Green/Verde
- Jerome M. Segal**
and/y
John de Graaf
Bread and Roses/Pan y Rosas
- or write-in/o por escrito:

**Representative in Congress
 District 8
 Vote for 1**

Representante en el Congreso
 Distrito 8
 Vote por 1

- Gregory Thomas Coll**
Republican/Republicano
- Jamie Raskin**
Democratic/Demócrata
- or write-in/o por escrito:

**Judge of the Circuit Court
 Circuit 6
 Vote for up to 4**

Juez de la Corte de Circuito
 Circuito 6
 Vote hasta por 4

- Bibi M. Berry**
- David A. Boynton**
- Christopher C. Fogleman**
- Michael Joseph McAuliffe**
- Marilyn Pierre**
- or write-in/o por escrito:
- or write-in/o por escrito:
- or write-in/o por escrito:
- or write-in/o por escrito:

**Judge, Court of Appeals
 Circuit 7**

Mary Ellen Barbera
Vote Yes or No
For Continuance in Office

Juez, Corte de Apelaciones
 Circuito 7

Mary Ellen Barbera
Vote Sí o No
 Para continuar en el cargo

- Yes/Si**
- No/No**

**Judge, Court of Special
 Appeals At Large**

E. Gregory Wells
Vote Yes or No
For Continuance in Office

Juez, Corte de Apelaciones
 Especiales Representando el
 Condado

E. Gregory Wells
Vote Sí o No
 Para continuar en el cargo

- Yes/Si**
- No/No**

Vote All Sides
 Vote en ambos lados



**Judge, Court of Special Appeals
Circuit 7
Steven B. Gould
Vote Yes or No
For Continuance in Office**

Juez, Corte de Apelaciones Especiales
Circuito 7
Steven B. Gould
Vote Sí o No
Para continuar en el cargo

- Yes/Si
- No/No

**Board of Education At Large
Vote for 1**

Junta de Educación Representando el Condado
Vote por 1

- Sunil Dasgupta
- Lynne Harris
- or write-in/o por escrito:

**Board of Education
District 2
Vote for 1**

Junta de Educación
Distrito 2
Vote por 1

- Michael Fryar
- Rebecca K. Smondrowski
- or write-in/o por escrito:

**Board of Education
District 4
Vote for 1**

Junta de Educación
Distrito 4
Vote por 1

- Shebra Evans
- Steve Solomon
- or write-in/o por escrito:

**Question 1
Constitutional Amendment
(Ch. 645 of the 2020 Legislative Session)
State Budget Process**

Pregunta 1
Enmienda Constitucional
(Cap. 645 de la sesión legislativa 2020)
Proceso presupuestario estatal

The proposed amendment authorizes the General Assembly, in enacting a balanced budget bill for fiscal year 2024 and each fiscal year thereafter, to increase, diminish, or add items, provided that the General Assembly may not exceed the total proposed budget as submitted by the Governor.

(Amending Article II Section 17 and Article III Sections 14 and 52 of the Maryland Constitution)

En el contexto de la promulgación de una ley presupuestaria equitativa para el año fiscal 2024 y los años fiscales posteriores, la enmienda que se propone autoriza a la Asamblea General a aumentar, disminuir o agregar elementos, siempre que no excedan el presupuesto total propuesto sugerido por el Gobernador.

(Enmienda de artículo II Sección 17 y artículo III Secciones 14 y 52 de la Constitución de Maryland)

- For the Constitutional Amendment / A Favor de la Enmienda Constitucional**
- Against the Constitutional Amendment / En Contra de la Enmienda Constitucional**

**Question 2
Commercial Gaming Expansion
Referendum
(Ch. 492 of the 2020 Legislative Session)
Expansion of Commercial Gaming - Sports and Event Wagering**

Pregunta 2
Referéndum para la expansión del juego comercial
(Cap. 492 de la sesión legislativa 2020)
Expansión de juegos comerciales, eventos y deportes con apuestas

Do you approve the expansion of commercial gaming in the State of Maryland to authorize sports and events betting for the primary purpose of raising revenue for education?

¿Aprueba la expansión del juego comercial en el Estado de Maryland para autorizar las apuestas en deportes y eventos con el objetivo principal de aumentar las recaudaciones para la educación?

- For the Referred Law / A favor de la Ley Referida**
- Against the Referred Law / En contra de la Ley Referida**

**Vote All Sides
Vote en ambos lados**



Official Ballot
Presidential General Election
November 3, 2020
State of Maryland, Montgomery County

BS 30 - Page 2 of 2

004-010

Papeleta Electoral Oficial
Elección General Presidencial
3 de Noviembre del 2020
Estado de Maryland, Condado de Montgomery

Question A
Charter Amendment by Act of County Council
Property Tax Limit - Limit Tax Rate Increases

Pregunta A
Reforma del Estatuto por el Acta del Concejo del Condado
Límite del impuesto a la propiedad - Limitar el aumento de la tasa de impuestos

Amend Section 305 of the County Charter to prohibit the County Council from adopting a tax rate on real property that exceeds the tax rate on real property approved for the previous year, unless all current Councilmembers vote affirmatively for the increase.

This amendment would replace the current property tax limit, which requires an affirmative vote of all current Councilmembers to levy a tax on real property that would produce total revenue that exceeds the total revenue produced by the tax on real property in the preceding fiscal year plus any increase in the Consumer Price Index. The current property tax limit exempts real property tax revenue derived from: (1) newly constructed property; (2) newly rezoned property; (3) certain property assessed differently under State law; (4) property that has undergone a change in use; and (5) property in a development tax district to provide funding for capital improvements.

Reformar la Sección 305 del Estatuto del Condado para prohibir que el Concejo del Condado adopte una tasa de impuesto sobre bienes inmuebles que exceda la tasa de impuesto que fue aprobada el año anterior, a menos que todos los miembros del Concejo que hay en la actualidad voten por el aumento.

Esta reforma reemplazaría el límite actual del impuesto a la propiedad, que requiere un voto a favor de todos los miembros del Concejo para recaudar un impuesto a la propiedad inmobiliaria que produciría un ingreso total que excede el ingreso total producido por el impuesto sobre la propiedad inmobiliaria el año fiscal anterior, más cualquier aumento en el Índice de Precios del Consumidor. El límite actual de impuesto a la propiedad exige los ingresos de impuesto sobre bienes inmuebles derivados de: (1) propiedad recién construida; (2) propiedad recientemente rezonificada; (3) ciertos bienes evaluados de manera diferente según la ley estatal; (4) propiedad que ha sufrido un cambio de uso; y (5) propiedad en un distrito fiscal de desarrollo para proporcionar fondos para mejoras de capital.

- For / A Favor**
 Against / En Contra

Question B
Charter Amendment by Petition
Property Tax Limit - Prohibit Override

Pregunta B
Reforma del Estatuto por petición
Límite del Impuesto a la Propiedad - Prohibir anulación

Amend Section 305 of the County Charter to prohibit the County Council from levying an ad valorem tax on real property that would produce total revenue (not including property tax revenue from certain enumerated sources) that exceeds the total revenue produced by the tax on real property in the preceding fiscal year plus a percentage of the previous year's real property tax revenues that equals any increase in the Consumer Price Index. Section 305 currently permits the County Council to exceed the limit on real property tax revenue only upon the affirmative vote of all current Councilmembers.

Reformar la Sección 305 del Estatuto del Condado para prohibir que el Concejo del Condado imponga un impuesto ad valorem sobre bienes inmuebles que producirían ingresos totales (sin incluir los ingresos por impuestos a la propiedad de ciertas fuentes enumeradas) que excedan los ingresos totales producidos por el impuesto sobre bienes inmuebles el año fiscal anterior, más un porcentaje del ingreso sobre bienes inmuebles del año anterior que equivale a cualquier aumento en el Índice de Precios del Consumidor. La Sección 305 actualmente permite que el Concejo del Condado exceda el límite de los ingresos por impuestos sobre bienes inmuebles solo con el voto afirmativo de todos los miembros del Concejo que hay en la actualidad.

- For / A Favor**
 Against / En Contra

Vote All Sides
Vote en ambos lados



Question C
Charter Amendment by Act of County Council
County Council - Increase to 11 Councilmembers

Pregunta C
Reforma del Estatuto por el Acta del Concejo del Condado
Concejo del Condado - Aumento a 11 miembros del Concejo

Amend the County Charter to:
- **expand the County Council to consist of 11, rather than the current 9, Councilmembers;**
- **increase from 5 to 7 the number of Council districts; and**
- **elect 7 Councilmembers by district and 4 Councilmembers at large.**

Reformar el Estatuto del Condado para:
- expandir el Concejo del Condado para que consista de 11 miembros del Concejo, en lugar de los 9 que hay en la actualidad;
- aumentar de 5 a 7 el número de distritos del Concejo; y
- elegir 7 miembros del Concejo por distrito y 4 miembros del Concejo en general.

- For / A Favor**
 Against / En Contra

Question D
Charter Amendment by Petition
County Council - Alter Council Composition to 9 Districts

Pregunta D
Reforma del Estatuto por petición
Concejo del Condado - Recomposición del Concejo a 9 Distritos

Amend Sections 102 and 103 of the County Charter to:
- **divide the County into 9, rather than the current 5, Council districts;**
- **elect all Councilmembers by district, rather than the current 5 by district and 4 at large; and**
- **reduce from 5 to 1 the number of Councilmembers each voter can vote for.**

Reformar las Secciones 102 y 103 del Estatuto del Condado para:
- dividir el Condado en 9 distritos, en lugar de los 5 distritos que hay en la actualidad;
- elegir a todos los miembros del Concejo por distrito, en lugar de los 5 por distrito que hay en la actualidad y 4 en general; y
- reducir de 5 a 1 el número de miembros del Concejo por los que cada votante puede elegir.

- For / A Favor**
 Against / En Contra

End of Ballot
Fin de la Papeleta



**Official Ballot
 Presidential General Election
 November 3, 2020
 State of Maryland, Montgomery County**

BS 31 - Page 1 of 2

004-011

Papeleta Electoral Oficial
 Elección General Presidencial
 3 de Noviembre del 2020
 Estado de Maryland, Condado de Montgomery

**Instructions
 Instrucciones**

**Making Selections
 Como Marcar sus
 Selecciones**

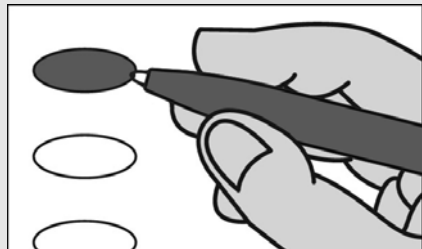

Fill in the oval to the left of the name of your choice. You must blacken the oval completely, and do not make any marks outside of the oval. You do not have to vote in every race.

Llene el óvalo a la izquierda del nombre de su selección. Debe rellenar completamente el óvalo. No haga ninguna marca fuera del óvalo. No tiene que votar en cada contienda.



Do not cross out or erase, or your vote may not count. If you make a mistake or a stray mark, you may ask for a new ballot.

No debe tachar o borrar, o su voto no se contará. Si comete un error o hace una marca demás, puede solicitar una nueva papeleta.

Optional write-in

Voto escrito opcional

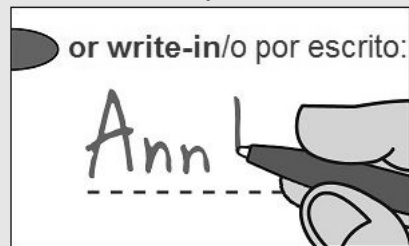

To add a candidate, fill in the oval to the left of "or write-in" and print the name clearly on the dotted line.

Para añadir un candidato por escrito, llene el óvalo a la izquierda de <or write-in/o por escrito> e imprima el nombre del candidato en forma clara en la línea punteada.

**President and Vice President of the United States
 Vote for 1**

Presidente y Vicepresidente de los Estados Unidos
 Vote por 1

Donald J. Trump
 and/
Michael Pence
 Republican/Republicano

Joe Biden
 and/
Kamala Harris
 Democratic/Demócrata

Jo Jorgensen
 and/
Jeremy Spike Cohen
 Libertarian/Libertario

Howie Gresham Hawkins
 and/
Angela Walker
 Green/Verde

Jerome M. Segal
 and/
John de Graaf
 Bread and Roses/Pan y Rosas

or write-in/o por escrito:

**Representative in Congress
 District 8
 Vote for 1**

Representante en el Congreso
 Distrito 8
 Vote por 1

Gregory Thomas Coll
 Republican/Republicano

Jamie Raskin
 Democratic/Demócrata

or write-in/o por escrito:

**Judge of the Circuit Court
 Circuit 6**

Vote for up to 4

Juez de la Corte de Circuito
 Circuito 6

Vote hasta por 4

Bibi M. Berry

David A. Boynton

Christopher C. Fogleman

Michael Joseph McAuliffe

Marilyn Pierre

or write-in/o por escrito:

or write-in/o por escrito:

or write-in/o por escrito:

or write-in/o por escrito:

**Judge, Court of Appeals
 Circuit 7**

Mary Ellen Barbera

Vote Yes or No

For Continuance in Office

Juez, Corte de Apelaciones
 Circuito 7

Mary Ellen Barbera

Vote Sí o No

Para continuar en el cargo

Yes/Si

No/No

**Judge, Court of Special
 Appeals At Large**

E. Gregory Wells

Vote Yes or No

For Continuance in Office

Juez, Corte de Apelaciones
 Especiales Representando el
 Condado

E. Gregory Wells

Vote Sí o No

Para continuar en el cargo

Yes/Si

No/No

Vote All Sides
 Vote en ambos lados



**Judge, Court of Special Appeals
Circuit 7
Steven B. Gould
Vote Yes or No
For Continuance in Office**

Juez, Corte de Apelaciones Especiales
Circuito 7
Steven B. Gould
Vote Sí o No
Para continuar en el cargo

- Yes/Si
- No/No

**Board of Education At Large
Vote for 1**

Junta de Educación Representando el Condado
Vote por 1

- Sunil Dasgupta
- Lynne Harris
- or write-in/o por escrito:

**Board of Education
District 2
Vote for 1**

Junta de Educación
Distrito 2
Vote por 1

- Michael Fryar
- Rebecca K. Smondrowski
- or write-in/o por escrito:

**Board of Education
District 4
Vote for 1**

Junta de Educación
Distrito 4
Vote por 1

- Shebra Evans
- Steve Solomon
- or write-in/o por escrito:

**Question 1
Constitutional Amendment
(Ch. 645 of the 2020 Legislative Session)
State Budget Process**

Pregunta 1
Enmienda Constitucional
(Cap. 645 de la sesión legislativa 2020)
Proceso presupuestario estatal

The proposed amendment authorizes the General Assembly, in enacting a balanced budget bill for fiscal year 2024 and each fiscal year thereafter, to increase, diminish, or add items, provided that the General Assembly may not exceed the total proposed budget as submitted by the Governor.

(Amending Article II Section 17 and Article III Sections 14 and 52 of the Maryland Constitution)

En el contexto de la promulgación de una ley presupuestaria equitativa para el año fiscal 2024 y los años fiscales posteriores, la enmienda que se propone autoriza a la Asamblea General a aumentar, disminuir o agregar elementos, siempre que no excedan el presupuesto total propuesto sugerido por el Gobernador.

(Enmienda de artículo II Sección 17 y artículo III Secciones 14 y 52 de la Constitución de Maryland)

- For the Constitutional Amendment / A Favor de la Enmienda Constitucional**
- Against the Constitutional Amendment / En Contra de la Enmienda Constitucional**

**Question 2
Commercial Gaming Expansion
Referendum
(Ch. 492 of the 2020 Legislative Session)
Expansion of Commercial Gaming - Sports and Event Wagering**

Pregunta 2
Referéndum para la expansión del juego comercial
(Cap. 492 de la sesión legislativa 2020)
Expansión de juegos comerciales, eventos y deportes con apuestas

Do you approve the expansion of commercial gaming in the State of Maryland to authorize sports and events betting for the primary purpose of raising revenue for education?

¿Aprueba la expansión del juego comercial en el Estado de Maryland para autorizar las apuestas en deportes y eventos con el objetivo principal de aumentar las recaudaciones para la educación?

- For the Referred Law / A favor de la Ley Referida**
- Against the Referred Law / En contra de la Ley Referida**

Vote All Sides
Vote en ambos lados



Question A
Charter Amendment by Act of County Council
Property Tax Limit - Limit Tax Rate Increases

Pregunta A
Reforma del Estatuto por el Acta del Concejo del Condado
Límite del impuesto a la propiedad - Limitar el aumento de la tasa de impuestos

Amend Section 305 of the County Charter to prohibit the County Council from adopting a tax rate on real property that exceeds the tax rate on real property approved for the previous year, unless all current Councilmembers vote affirmatively for the increase.

This amendment would replace the current property tax limit, which requires an affirmative vote of all current Councilmembers to levy a tax on real property that would produce total revenue that exceeds the total revenue produced by the tax on real property in the preceding fiscal year plus any increase in the Consumer Price Index. The current property tax limit exempts real property tax revenue derived from: (1) newly constructed property; (2) newly rezoned property; (3) certain property assessed differently under State law; (4) property that has undergone a change in use; and (5) property in a development tax district to provide funding for capital improvements.

Reformar la Sección 305 del Estatuto del Condado para prohibir que el Concejo del Condado adopte una tasa de impuesto sobre bienes inmuebles que exceda la tasa de impuesto que fue aprobada el año anterior, a menos que todos los miembros del Concejo que hay en la actualidad voten por el aumento.

Esta reforma reemplazaría el límite actual del impuesto a la propiedad, que requiere un voto a favor de todos los miembros del Concejo para recaudar un impuesto a la propiedad inmobiliaria que produciría un ingreso total que excede el ingreso total producido por el impuesto sobre la propiedad inmobiliaria el año fiscal anterior, más cualquier aumento en el Índice de Precios del Consumidor. El límite actual de impuesto a la propiedad exime los ingresos de impuesto sobre bienes inmuebles derivados de: (1) propiedad recién construida; (2) propiedad recientemente rezonificada; (3) ciertos bienes evaluados de manera diferente según la ley estatal; (4) propiedad que ha sufrido un cambio de uso; y (5) propiedad en un distrito fiscal de desarrollo para proporcionar fondos para mejoras de capital.

- For / A Favor**
 Against / En Contra

Question B
Charter Amendment by Petition
Property Tax Limit - Prohibit Override

Pregunta B
Reforma del Estatuto por petición
Límite del Impuesto a la Propiedad - Prohibir anulación

Amend Section 305 of the County Charter to prohibit the County Council from levying an ad valorem tax on real property that would produce total revenue (not including property tax revenue from certain enumerated sources) that exceeds the total revenue produced by the tax on real property in the preceding fiscal year plus a percentage of the previous year's real property tax revenues that equals any increase in the Consumer Price Index. Section 305 currently permits the County Council to exceed the limit on real property tax revenue only upon the affirmative vote of all current Councilmembers.

Reformar la Sección 305 del Estatuto del Condado para prohibir que el Concejo del Condado imponga un impuesto ad valorem sobre bienes inmuebles que producirían ingresos totales (sin incluir los ingresos por impuestos a la propiedad de ciertas fuentes enumeradas) que excedan los ingresos totales producidos por el impuesto sobre bienes inmuebles el año fiscal anterior, más un porcentaje del ingreso sobre bienes inmuebles del año anterior que equivale a cualquier aumento en el Índice de Precios del Consumidor. La Sección 305 actualmente permite que el Concejo del Condado exceda el límite de los ingresos por impuestos sobre bienes inmuebles solo con el voto afirmativo de todos los miembros del Concejo que hay en la actualidad.

- For / A Favor**
 Against / En Contra

Vote All Sides
Vote en ambos lados



Question C
Charter Amendment by Act of County Council
County Council - Increase to 11 Councilmembers

Pregunta C
Reforma del Estatuto por el Acta del Concejo del Condado
Concejo del Condado - Aumento a 11 miembros del Concejo

Amend the County Charter to:
- **expand the County Council to consist of 11, rather than the current 9, Councilmembers;**
- **increase from 5 to 7 the number of Council districts; and**
- **elect 7 Councilmembers by district and 4 Councilmembers at large.**

Reformar el Estatuto del Condado para:
- expandir el Concejo del Condado para que consista de 11 miembros del Concejo, en lugar de los 9 que hay en la actualidad;
- aumentar de 5 a 7 el número de distritos del Concejo; y
- elegir 7 miembros del Concejo por distrito y 4 miembros del Concejo en general.

- For / A Favor**
 Against / En Contra

Question D
Charter Amendment by Petition
County Council - Alter Council Composition to 9 Districts

Pregunta D
Reforma del Estatuto por petición
Concejo del Condado - Recomposición del Concejo a 9 Distritos

Amend Sections 102 and 103 of the County Charter to:
- **divide the County into 9, rather than the current 5, Council districts;**
- **elect all Councilmembers by district, rather than the current 5 by district and 4 at large; and**
- **reduce from 5 to 1 the number of Councilmembers each voter can vote for.**

Reformar las Secciones 102 y 103 del Estatuto del Condado para:
- dividir el Condado en 9 distritos, en lugar de los 5 distritos que hay en la actualidad;
- elegir a todos los miembros del Concejo por distrito, en lugar de los 5 por distrito que hay en la actualidad y 4 en general; y
- reducir de 5 a 1 el número de miembros del Concejo por los que cada votante puede elegir.

- For / A Favor**
 Against / En Contra

End of Ballot
Fin de la Papeleta



**Official Ballot
 Presidential General Election
 November 3, 2020
 State of Maryland, Montgomery County**

BS 32 - Page 1 of 2

004-012

Papeleta Electoral Oficial
 Elección General Presidencial
 3 de Noviembre del 2020
 Estado de Maryland, Condado de Montgomery

**Instructions
 Instrucciones**

**Making Selections
 Como Marcar sus
 Selecciones**



Fill in the oval to the left of the name of your choice. You must blacken the oval completely, and do not make any marks outside of the oval. You do not have to vote in every race.

Llene el óvalo a la izquierda del nombre de su selección. Debe rellenar completamente el óvalo. No haga ninguna marca fuera del óvalo. No tiene que votar en cada contienda.



Do not cross out or erase, or your vote may not count. If you make a mistake or a stray mark, you may ask for a new ballot.

No debe tachar o borrar, o su voto no se contará. Si comete un error o hace una marca demás, puede solicitar una nueva papeleta.

Optional write-in

Voto escrito opcional

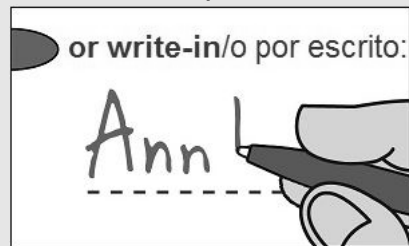

To add a candidate, fill in the oval to the left of "or write-in" and print the name clearly on the dotted line.

Para añadir un candidato por escrito, llene el óvalo a la izquierda de <or write-in/o por escrito> e imprima el nombre del candidato en forma clara en la línea punteada.

**President and Vice President of the United States
 Vote for 1**

Presidente y Vicepresidente de los Estados Unidos
 Vote por 1

Donald J. Trump
 and/y
Michael Pence
 Republican/Republicano

Joe Biden
 and/y
Kamala Harris
 Democratic/Demócrata

Jo Jorgensen
 and/y
Jeremy Spike Cohen
 Libertarian/Libertario

Howie Gresham Hawkins
 and/y
Angela Walker
 Green/Verde

Jerome M. Segal
 and/y
John de Graaf
 Bread and Roses/Pan y Rosas

or write-in/o por escrito:

**Representative in Congress
 District 6
 Vote for 1**

Representante en el Congreso
 Distrito 6
 Vote por 1

Neil C. Parrott
 Republican/Republicano

David J. Trone
 Democratic/Demócrata

George Gluck
 Green/Verde

or write-in/o por escrito:

**Judge of the Circuit Court
 Circuit 6**

Vote for up to 4

Juez de la Corte de Circuito
 Circuito 6
 Vote hasta por 4

Bibi M. Berry

David A. Boynton

Christopher C. Fogleman

Michael Joseph McAuliffe

Marylin Pierre

or write-in/o por escrito:

or write-in/o por escrito:

or write-in/o por escrito:

or write-in/o por escrito:

**Judge, Court of Appeals
 Circuit 7**

Mary Ellen Barbera

Vote Yes or No

For Continuance in Office

Juez, Corte de Apelaciones
 Circuito 7

Mary Ellen Barbera

Vote Sí o No

Para continuar en el cargo

Yes/Si

No/No

**Judge, Court of Special
 Appeals At Large**

E. Gregory Wells

Vote Yes or No

For Continuance in Office

Juez, Corte de Apelaciones
 Especiales Representando el
 Condado

E. Gregory Wells

Vote Sí o No

Para continuar en el cargo

Yes/Si

No/No

Vote All Sides
 Vote en ambos lados



**Judge, Court of Special Appeals
Circuit 7
Steven B. Gould
Vote Yes or No
For Continuance in Office**

Juez, Corte de Apelaciones Especiales
Circuito 7
Steven B. Gould
Vote Sí o No
Para continuar en el cargo

- Yes/Si
- No/No

**Board of Education At Large
Vote for 1**

Junta de Educación Representando el Condado
Vote por 1

- Sunil Dasgupta
- Lynne Harris
- or write-in/o por escrito:

**Board of Education
District 2
Vote for 1**

Junta de Educación
Distrito 2
Vote por 1

- Michael Fryar
- Rebecca K. Smondrowski
- or write-in/o por escrito:

**Board of Education
District 4
Vote for 1**

Junta de Educación
Distrito 4
Vote por 1

- Shebra Evans
- Steve Solomon
- or write-in/o por escrito:

**Question 1
Constitutional Amendment
(Ch. 645 of the 2020 Legislative Session)
State Budget Process**

Pregunta 1
Enmienda Constitucional
(Cap. 645 de la sesión legislativa 2020)
Proceso presupuestario estatal

The proposed amendment authorizes the General Assembly, in enacting a balanced budget bill for fiscal year 2024 and each fiscal year thereafter, to increase, diminish, or add items, provided that the General Assembly may not exceed the total proposed budget as submitted by the Governor.

(Amending Article II Section 17 and Article III Sections 14 and 52 of the Maryland Constitution)

En el contexto de la promulgación de una ley presupuestaria equitativa para el año fiscal 2024 y los años fiscales posteriores, la enmienda que se propone autoriza a la Asamblea General a aumentar, disminuir o agregar elementos, siempre que no excedan el presupuesto total propuesto sugerido por el Gobernador.

(Enmienda de artículo II Sección 17 y artículo III Secciones 14 y 52 de la Constitución de Maryland)

- For the Constitutional Amendment / A Favor de la Enmienda Constitucional**
- Against the Constitutional Amendment / En Contra de la Enmienda Constitucional**

**Question 2
Commercial Gaming Expansion
Referendum
(Ch. 492 of the 2020 Legislative Session)
Expansion of Commercial Gaming - Sports and Event Wagering**

Pregunta 2
Referéndum para la expansión del juego comercial
(Cap. 492 de la sesión legislativa 2020)
Expansión de juegos comerciales, eventos y deportes con apuestas

Do you approve the expansion of commercial gaming in the State of Maryland to authorize sports and events betting for the primary purpose of raising revenue for education?

¿Aprueba la expansión del juego comercial en el Estado de Maryland para autorizar las apuestas en deportes y eventos con el objetivo principal de aumentar las recaudaciones para la educación?

- For the Referred Law / A favor de la Ley Referida**
- Against the Referred Law / En contra de la Ley Referida**

Vote All Sides
Vote en ambos lados



Official Ballot
Presidential General Election
November 3, 2020
State of Maryland, Montgomery County

BS 32 - Page 2 of 2

004-012

Papeleta Electoral Oficial
Elección General Presidencial
3 de Noviembre del 2020
Estado de Maryland, Condado de Montgomery

Question A
Charter Amendment by Act of County Council
Property Tax Limit - Limit Tax Rate Increases

Pregunta A
Reforma del Estatuto por el Acta del Concejo del Condado
Límite del impuesto a la propiedad - Limitar el aumento de la tasa de impuestos

Amend Section 305 of the County Charter to prohibit the County Council from adopting a tax rate on real property that exceeds the tax rate on real property approved for the previous year, unless all current Councilmembers vote affirmatively for the increase.

This amendment would replace the current property tax limit, which requires an affirmative vote of all current Councilmembers to levy a tax on real property that would produce total revenue that exceeds the total revenue produced by the tax on real property in the preceding fiscal year plus any increase in the Consumer Price Index. The current property tax limit exempts real property tax revenue derived from: (1) newly constructed property; (2) newly rezoned property; (3) certain property assessed differently under State law; (4) property that has undergone a change in use; and (5) property in a development tax district to provide funding for capital improvements.

Reformar la Sección 305 del Estatuto del Condado para prohibir que el Concejo del Condado adopte una tasa de impuesto sobre bienes inmuebles que exceda la tasa de impuesto que fue aprobada el año anterior, a menos que todos los miembros del Concejo que hay en la actualidad voten por el aumento.

Esta reforma reemplazaría el límite actual del impuesto a la propiedad, que requiere un voto a favor de todos los miembros del Concejo para recaudar un impuesto a la propiedad inmobiliaria que produciría un ingreso total que excede el ingreso total producido por el impuesto sobre la propiedad inmobiliaria el año fiscal anterior, más cualquier aumento en el Índice de Precios del Consumidor. El límite actual de impuesto a la propiedad exime los ingresos de impuesto sobre bienes inmuebles derivados de: (1) propiedad recién construida; (2) propiedad recientemente rezonificada; (3) ciertos bienes evaluados de manera diferente según la ley estatal; (4) propiedad que ha sufrido un cambio de uso; y (5) propiedad en un distrito fiscal de desarrollo para proporcionar fondos para mejoras de capital.

- For / A Favor**
 Against / En Contra

Question B
Charter Amendment by Petition
Property Tax Limit - Prohibit Override

Pregunta B
Reforma del Estatuto por petición
Límite del Impuesto a la Propiedad - Prohibir anulación

Amend Section 305 of the County Charter to prohibit the County Council from levying an ad valorem tax on real property that would produce total revenue (not including property tax revenue from certain enumerated sources) that exceeds the total revenue produced by the tax on real property in the preceding fiscal year plus a percentage of the previous year's real property tax revenues that equals any increase in the Consumer Price Index. Section 305 currently permits the County Council to exceed the limit on real property tax revenue only upon the affirmative vote of all current Councilmembers.

Reformar la Sección 305 del Estatuto del Condado para prohibir que el Concejo del Condado imponga un impuesto ad valorem sobre bienes inmuebles que producirían ingresos totales (sin incluir los ingresos por impuestos a la propiedad de ciertas fuentes enumeradas) que excedan los ingresos totales producidos por el impuesto sobre bienes inmuebles el año fiscal anterior, más un porcentaje del ingreso sobre bienes inmuebles del año anterior que equivale a cualquier aumento en el Índice de Precios del Consumidor. La Sección 305 actualmente permite que el Concejo del Condado exceda el límite de los ingresos por impuestos sobre bienes inmuebles solo con el voto afirmativo de todos los miembros del Concejo que hay en la actualidad.

- For / A Favor**
 Against / En Contra

Vote All Sides
Vote en ambos lados



Question C
Charter Amendment by Act of County Council
County Council - Increase to 11 Councilmembers

Pregunta C
Reforma del Estatuto por el Acta del Concejo del Condado
Concejo del Condado - Aumento a 11 miembros del Concejo

Amend the County Charter to:
- **expand the County Council to consist of 11, rather than the current 9, Councilmembers;**
- **increase from 5 to 7 the number of Council districts; and**
- **elect 7 Councilmembers by district and 4 Councilmembers at large.**

Reformar el Estatuto del Condado para:
- expandir el Concejo del Condado para que consista de 11 miembros del Concejo, en lugar de los 9 que hay en la actualidad;
- aumentar de 5 a 7 el número de distritos del Concejo; y
- elegir 7 miembros del Concejo por distrito y 4 miembros del Concejo en general.

- For / A Favor**
 Against / En Contra

Question D
Charter Amendment by Petition
County Council - Alter Council Composition to 9 Districts

Pregunta D
Reforma del Estatuto por petición
Concejo del Condado - Recomposición del Concejo a 9 Distritos

Amend Sections 102 and 103 of the County Charter to:
- **divide the County into 9, rather than the current 5, Council districts;**
- **elect all Councilmembers by district, rather than the current 5 by district and 4 at large; and**
- **reduce from 5 to 1 the number of Councilmembers each voter can vote for.**

Reformar las Secciones 102 y 103 del Estatuto del Condado para:
- dividir el Condado en 9 distritos, en lugar de los 5 distritos que hay en la actualidad;
- elegir a todos los miembros del Concejo por distrito, en lugar de los 5 por distrito que hay en la actualidad y 4 en general; y
- reducir de 5 a 1 el número de miembros del Concejo por los que cada votante puede elegir.

- For / A Favor**
 Against / En Contra

End of Ballot
Fin de la Papeleta



**Official Ballot
 Presidential General Election
 November 3, 2020
 State of Maryland, Montgomery County**

BS 33 - Page 1 of 2

004-013

Papeleta Electoral Oficial
 Elección General Presidencial
 3 de Noviembre del 2020
 Estado de Maryland, Condado de Montgomery

**Instructions
 Instrucciones**

**Making Selections
 Como Marcar sus
 Selecciones**



Fill in the oval to the left of the name of your choice. You must blacken the oval completely, and do not make any marks outside of the oval. You do not have to vote in every race.

Llene el óvalo a la izquierda del nombre de su selección. Debe rellenar completamente el óvalo. No haga ninguna marca fuera del óvalo. No tiene que votar en cada contienda.



Do not cross out or erase, or your vote may not count. If you make a mistake or a stray mark, you may ask for a new ballot.

No debe tachar o borrar, o su voto no se contará. Si comete un error o hace una marca demás, puede solicitar una nueva papeleta.

Optional write-in

Voto escrito opcional

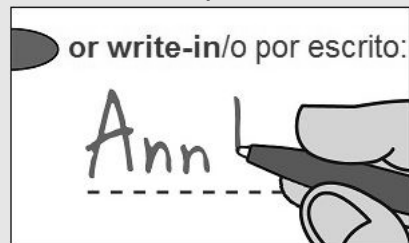

To add a candidate, fill in the oval to the left of "or write-in" and print the name clearly on the dotted line.

Para añadir un candidato por escrito, llene el óvalo a la izquierda de <or write-in/o por escrito> e imprima el nombre del candidato en forma clara en la línea punteada.

**President and Vice President of the United States
 Vote for 1**

Presidente y Vicepresidente de los Estados Unidos
 Vote por 1

Donald J. Trump
 and/y
Michael Pence
 Republican/Republicano

Joe Biden
 and/y
Kamala Harris
 Democratic/Demócrata

Jo Jorgensen
 and/y
Jeremy Spike Cohen
 Libertarian/Libertario

Howie Gresham Hawkins
 and/y
Angela Walker
 Green/Verde

Jerome M. Segal
 and/y
John de Graaf
 Bread and Roses/Pan y Rosas

or write-in/o por escrito:

**Representative in Congress
 District 8
 Vote for 1**

Representante en el Congreso
 Distrito 8
 Vote por 1

Gregory Thomas Coll
 Republican/Republicano

Jamie Raskin
 Democratic/Demócrata

or write-in/o por escrito:

**Judge of the Circuit Court
 Circuit 6**

Vote for up to 4

Juez de la Corte de Circuito
 Circuito 6
 Vote hasta por 4

Bibi M. Berry

David A. Boynton

Christopher C. Fogleman

Michael Joseph McAuliffe

Marilyn Pierre

or write-in/o por escrito:

or write-in/o por escrito:

or write-in/o por escrito:

or write-in/o por escrito:

**Judge, Court of Appeals
 Circuit 7**

Mary Ellen Barbera

Vote Yes or No

For Continuance in Office

Juez, Corte de Apelaciones
 Circuito 7

Mary Ellen Barbera

Vote Sí o No

Para continuar en el cargo

Yes/Si

No/No

**Judge, Court of Special
 Appeals At Large**

E. Gregory Wells

Vote Yes or No

For Continuance in Office

Juez, Corte de Apelaciones
 Especiales Representando el
 Condado

E. Gregory Wells

Vote Sí o No

Para continuar en el cargo

Yes/Si

No/No

Vote All Sides
 Vote en ambos lados



**Judge, Court of Special Appeals
Circuit 7
Steven B. Gould
Vote Yes or No
For Continuance in Office**

Juez, Corte de Apelaciones Especiales
Circuito 7
Steven B. Gould
Vote Sí o No
Para continuar en el cargo

- Yes/Si
- No/No

**Board of Education At Large
Vote for 1**

Junta de Educación Representando el Condado
Vote por 1

- Sunil Dasgupta
- Lynne Harris
- or write-in/o por escrito:

**Board of Education
District 2
Vote for 1**

Junta de Educación
Distrito 2
Vote por 1

- Michael Fryar
- Rebecca K. Smondrowski
- or write-in/o por escrito:

**Board of Education
District 4
Vote for 1**

Junta de Educación
Distrito 4
Vote por 1

- Shebra Evans
- Steve Solomon
- or write-in/o por escrito:

**Question 1
Constitutional Amendment
(Ch. 645 of the 2020 Legislative Session)
State Budget Process**

Pregunta 1
Enmienda Constitucional
(Cap. 645 de la sesión legislativa 2020)
Proceso presupuestario estatal

The proposed amendment authorizes the General Assembly, in enacting a balanced budget bill for fiscal year 2024 and each fiscal year thereafter, to increase, diminish, or add items, provided that the General Assembly may not exceed the total proposed budget as submitted by the Governor.

(Amending Article II Section 17 and Article III Sections 14 and 52 of the Maryland Constitution)

En el contexto de la promulgación de una ley presupuestaria equitativa para el año fiscal 2024 y los años fiscales posteriores, la enmienda que se propone autoriza a la Asamblea General a aumentar, disminuir o agregar elementos, siempre que no excedan el presupuesto total propuesto sugerido por el Gobernador.

(Enmienda de artículo II Sección 17 y artículo III Secciones 14 y 52 de la Constitución de Maryland)

- For the Constitutional Amendment / A Favor de la Enmienda Constitucional**
- Against the Constitutional Amendment / En Contra de la Enmienda Constitucional**

**Question 2
Commercial Gaming Expansion
Referendum
(Ch. 492 of the 2020 Legislative Session)
Expansion of Commercial Gaming - Sports and Event Wagering**

Pregunta 2
Referéndum para la expansión del juego comercial
(Cap. 492 de la sesión legislativa 2020)
Expansión de juegos comerciales, eventos y deportes con apuestas

Do you approve the expansion of commercial gaming in the State of Maryland to authorize sports and events betting for the primary purpose of raising revenue for education?

¿Aprueba la expansión del juego comercial en el Estado de Maryland para autorizar las apuestas en deportes y eventos con el objetivo principal de aumentar las recaudaciones para la educación?

- For the Referred Law / A favor de la Ley Referida**
- Against the Referred Law / En contra de la Ley Referida**

Vote All Sides
Vote en ambos lados



Question A
Charter Amendment by Act of County Council
Property Tax Limit - Limit Tax Rate Increases

Pregunta A
Reforma del Estatuto por el Acta del Concejo del Condado
Límite del impuesto a la propiedad - Limitar el aumento de la tasa de impuestos

Amend Section 305 of the County Charter to prohibit the County Council from adopting a tax rate on real property that exceeds the tax rate on real property approved for the previous year, unless all current Councilmembers vote affirmatively for the increase.

This amendment would replace the current property tax limit, which requires an affirmative vote of all current Councilmembers to levy a tax on real property that would produce total revenue that exceeds the total revenue produced by the tax on real property in the preceding fiscal year plus any increase in the Consumer Price Index. The current property tax limit exempts real property tax revenue derived from: (1) newly constructed property; (2) newly rezoned property; (3) certain property assessed differently under State law; (4) property that has undergone a change in use; and (5) property in a development tax district to provide funding for capital improvements.

Reformar la Sección 305 del Estatuto del Condado para prohibir que el Concejo del Condado adopte una tasa de impuesto sobre bienes inmuebles que exceda la tasa de impuesto que fue aprobada el año anterior, a menos que todos los miembros del Concejo que hay en la actualidad voten por el aumento.

Esta reforma reemplazaría el límite actual del impuesto a la propiedad, que requiere un voto a favor de todos los miembros del Concejo para recaudar un impuesto a la propiedad inmobiliaria que produciría un ingreso total que excede el ingreso total producido por el impuesto sobre la propiedad inmobiliaria el año fiscal anterior, más cualquier aumento en el Índice de Precios del Consumidor. El límite actual de impuesto a la propiedad exige los ingresos de impuesto sobre bienes inmuebles derivados de: (1) propiedad recién construida; (2) propiedad recientemente rezonificada; (3) ciertos bienes evaluados de manera diferente según la ley estatal; (4) propiedad que ha sufrido un cambio de uso; y (5) propiedad en un distrito fiscal de desarrollo para proporcionar fondos para mejoras de capital.

- For / A Favor**
 Against / En Contra

Question B
Charter Amendment by Petition
Property Tax Limit - Prohibit Override

Pregunta B
Reforma del Estatuto por petición
Límite del Impuesto a la Propiedad - Prohibir anulación

Amend Section 305 of the County Charter to prohibit the County Council from levying an ad valorem tax on real property that would produce total revenue (not including property tax revenue from certain enumerated sources) that exceeds the total revenue produced by the tax on real property in the preceding fiscal year plus a percentage of the previous year's real property tax revenues that equals any increase in the Consumer Price Index. Section 305 currently permits the County Council to exceed the limit on real property tax revenue only upon the affirmative vote of all current Councilmembers.

Reformar la Sección 305 del Estatuto del Condado para prohibir que el Concejo del Condado imponga un impuesto ad valorem sobre bienes inmuebles que producirían ingresos totales (sin incluir los ingresos por impuestos a la propiedad de ciertas fuentes enumeradas) que excedan los ingresos totales producidos por el impuesto sobre bienes inmuebles el año fiscal anterior, más un porcentaje del ingreso sobre bienes inmuebles del año anterior que equivale a cualquier aumento en el Índice de Precios del Consumidor. La Sección 305 actualmente permite que el Concejo del Condado exceda el límite de los ingresos por impuestos sobre bienes inmuebles solo con el voto afirmativo de todos los miembros del Concejo que hay en la actualidad.

- For / A Favor**
 Against / En Contra

Vote All Sides
Vote en ambos lados



Question C
Charter Amendment by Act of County Council
County Council - Increase to 11 Councilmembers

Pregunta C
Reforma del Estatuto por el Acta del Concejo del Condado
Concejo del Condado - Aumento a 11 miembros del Concejo

Amend the County Charter to:
- **expand the County Council to consist of 11, rather than the current 9, Councilmembers;**
- **increase from 5 to 7 the number of Council districts; and**
- **elect 7 Councilmembers by district and 4 Councilmembers at large.**

Reformar el Estatuto del Condado para:
- expandir el Concejo del Condado para que consista de 11 miembros del Concejo, en lugar de los 9 que hay en la actualidad;
- aumentar de 5 a 7 el número de distritos del Concejo; y
- elegir 7 miembros del Concejo por distrito y 4 miembros del Concejo en general.

- For / A Favor**
 Against / En Contra

Question D
Charter Amendment by Petition
County Council - Alter Council Composition to 9 Districts

Pregunta D
Reforma del Estatuto por petición
Concejo del Condado - Recomposición del Concejo a 9 Distritos

Amend Sections 102 and 103 of the County Charter to:
- **divide the County into 9, rather than the current 5, Council districts;**
- **elect all Councilmembers by district, rather than the current 5 by district and 4 at large; and**
- **reduce from 5 to 1 the number of Councilmembers each voter can vote for.**

Reformar las Secciones 102 y 103 del Estatuto del Condado para:
- dividir el Condado en 9 distritos, en lugar de los 5 distritos que hay en la actualidad;
- elegir a todos los miembros del Concejo por distrito, en lugar de los 5 por distrito que hay en la actualidad y 4 en general; y
- reducir de 5 a 1 el número de miembros del Concejo por los que cada votante puede elegir.

- For / A Favor**
 Against / En Contra

End of Ballot
Fin de la Papeleta



Official Ballot
Presidential General Election
November 3, 2020
State of Maryland, Montgomery County

BS 34 - Page 1 of 2

004-014

Papeleta Electoral Oficial
 Elección General Presidencial
 3 de Noviembre del 2020
 Estado de Maryland, Condado de Montgomery

Instructions
Instrucciones

Making Selections
 Como Marcar sus
 Selecciones



Fill in the oval to the left of the name of your choice. You must blacken the oval completely, and do not make any marks outside of the oval. You do not have to vote in every race.

Llene el óvalo a la izquierda del nombre de su selección. Debe rellenar completamente el óvalo. No haga ninguna marca fuera del óvalo. No tiene que votar en cada contienda.



Do not cross out or erase, or your vote may not count. If you make a mistake or a stray mark, you may ask for a new ballot.

No debe tachar o borrar, o su voto no se contará. Si comete un error o hace una marca demás, puede solicitar una nueva papeleta.

Optional write-in

Voto escrito opcional

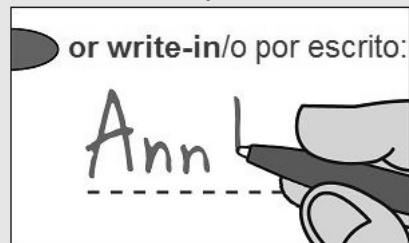

To add a candidate, fill in the oval to the left of "or write-in" and print the name clearly on the dotted line.

Para añadir un candidato por escrito, llene el óvalo a la izquierda de <or write-in/o por escrito> e imprima el nombre del candidato en forma clara en la línea punteada.

President and Vice President of the United States
Vote for 1

Presidente y Vicepresidente de los Estados Unidos
 Vote por 1

Donald J. Trump
 and/y
Michael Pence
 Republican/Republicano

Joe Biden
 and/y
Kamala Harris
 Democratic/Demócrata

Jo Jorgensen
 and/y
Jeremy Spike Cohen
 Libertarian/Libertario

Howie Gresham Hawkins
 and/y
Angela Walker
 Green/Verde

Jerome M. Segal
 and/y
John de Graaf
 Bread and Roses/Pan y Rosas

or write-in/o por escrito:

Representative in Congress District 8
Vote for 1

Representante en el Congreso
 Distrito 8
 Vote por 1

Gregory Thomas Coll
 Republican/Republicano

Jamie Raskin
 Democratic/Demócrata

or write-in/o por escrito:

Judge of the Circuit Court Circuit 6

Vote for up to 4

Juez de la Corte de Circuito
 Circuito 6
 Vote hasta por 4

Bibi M. Berry

David A. Boynton

Christopher C. Fogleman

Michael Joseph McAuliffe

Marylin Pierre

or write-in/o por escrito:

or write-in/o por escrito:

or write-in/o por escrito:

or write-in/o por escrito:

Judge, Court of Appeals Circuit 7

Mary Ellen Barbera

Vote Yes or No

For Continuance in Office

Juez, Corte de Apelaciones
 Circuito 7

Mary Ellen Barbera

Vote Sí o No

Para continuar en el cargo

Yes/Si

No/No

Judge, Court of Special Appeals At Large

E. Gregory Wells

Vote Yes or No

For Continuance in Office

Juez, Corte de Apelaciones
 Especiales Representando el
 Condado

E. Gregory Wells

Vote Sí o No

Para continuar en el cargo

Yes/Si

No/No

Vote All Sides
 Vote en ambos lados



**Judge, Court of Special Appeals
Circuit 7
Steven B. Gould
Vote Yes or No
For Continuance in Office**

Juez, Corte de Apelaciones Especiales
Circuito 7
Steven B. Gould
Vote Sí o No
Para continuar en el cargo

- Yes/Si
- No/No

**Board of Education At Large
Vote for 1**

Junta de Educación Representando el Condado
Vote por 1

- Sunil Dasgupta
- Lynne Harris
- or write-in/o por escrito:

**Board of Education
District 2
Vote for 1**

Junta de Educación
Distrito 2
Vote por 1

- Michael Fryar
- Rebecca K. Smondrowski
- or write-in/o por escrito:

**Board of Education
District 4
Vote for 1**

Junta de Educación
Distrito 4
Vote por 1

- Shebra Evans
- Steve Solomon
- or write-in/o por escrito:

**Question 1
Constitutional Amendment
(Ch. 645 of the 2020 Legislative Session)
State Budget Process**

Pregunta 1
Enmienda Constitucional
(Cap. 645 de la sesión legislativa 2020)
Proceso presupuestario estatal

The proposed amendment authorizes the General Assembly, in enacting a balanced budget bill for fiscal year 2024 and each fiscal year thereafter, to increase, diminish, or add items, provided that the General Assembly may not exceed the total proposed budget as submitted by the Governor.

(Amending Article II Section 17 and Article III Sections 14 and 52 of the Maryland Constitution)

En el contexto de la promulgación de una ley presupuestaria equitativa para el año fiscal 2024 y los años fiscales posteriores, la enmienda que se propone autoriza a la Asamblea General a aumentar, disminuir o agregar elementos, siempre que no excedan el presupuesto total propuesto sugerido por el Gobernador.

(Enmienda de artículo II Sección 17 y artículo III Secciones 14 y 52 de la Constitución de Maryland)

- For the Constitutional Amendment / A Favor de la Enmienda Constitucional**
- Against the Constitutional Amendment / En Contra de la Enmienda Constitucional**

**Question 2
Commercial Gaming Expansion
Referendum
(Ch. 492 of the 2020 Legislative Session)
Expansion of Commercial Gaming - Sports and Event Wagering**

Pregunta 2
Referéndum para la expansión del juego comercial
(Cap. 492 de la sesión legislativa 2020)
Expansión de juegos comerciales, eventos y deportes con apuestas

Do you approve the expansion of commercial gaming in the State of Maryland to authorize sports and events betting for the primary purpose of raising revenue for education?

¿Aprueba la expansión del juego comercial en el Estado de Maryland para autorizar las apuestas en deportes y eventos con el objetivo principal de aumentar las recaudaciones para la educación?

- For the Referred Law / A favor de la Ley Referida**
- Against the Referred Law / En contra de la Ley Referida**

Vote All Sides
Vote en ambos lados



Official Ballot
Presidential General Election
November 3, 2020
State of Maryland, Montgomery County

BS 34 - Page 2 of 2

004-014

Papeleta Electoral Oficial
Elección General Presidencial
3 de Noviembre del 2020
Estado de Maryland, Condado de Montgomery

Question A
Charter Amendment by Act of County Council
Property Tax Limit - Limit Tax Rate Increases

Pregunta A
Reforma del Estatuto por el Acta del Concejo del Condado
Límite del impuesto a la propiedad - Limitar el aumento de la tasa de impuestos

Amend Section 305 of the County Charter to prohibit the County Council from adopting a tax rate on real property that exceeds the tax rate on real property approved for the previous year, unless all current Councilmembers vote affirmatively for the increase.

This amendment would replace the current property tax limit, which requires an affirmative vote of all current Councilmembers to levy a tax on real property that would produce total revenue that exceeds the total revenue produced by the tax on real property in the preceding fiscal year plus any increase in the Consumer Price Index. The current property tax limit exempts real property tax revenue derived from: (1) newly constructed property; (2) newly rezoned property; (3) certain property assessed differently under State law; (4) property that has undergone a change in use; and (5) property in a development tax district to provide funding for capital improvements.

Reformar la Sección 305 del Estatuto del Condado para prohibir que el Concejo del Condado adopte una tasa de impuesto sobre bienes inmuebles que exceda la tasa de impuesto que fue aprobada el año anterior, a menos que todos los miembros del Concejo que hay en la actualidad voten por el aumento.

Esta reforma reemplazaría el límite actual del impuesto a la propiedad, que requiere un voto a favor de todos los miembros del Concejo para recaudar un impuesto a la propiedad inmobiliaria que produciría un ingreso total que excede el ingreso total producido por el impuesto sobre la propiedad inmobiliaria el año fiscal anterior, más cualquier aumento en el Índice de Precios del Consumidor. El límite actual de impuesto a la propiedad exime los ingresos de impuesto sobre bienes inmuebles derivados de: (1) propiedad recién construida; (2) propiedad recientemente rezonificada; (3) ciertos bienes evaluados de manera diferente según la ley estatal; (4) propiedad que ha sufrido un cambio de uso; y (5) propiedad en un distrito fiscal de desarrollo para proporcionar fondos para mejoras de capital.

- For / A Favor**
 Against / En Contra

Question B
Charter Amendment by Petition
Property Tax Limit - Prohibit Override

Pregunta B
Reforma del Estatuto por petición
Límite del Impuesto a la Propiedad - Prohibir anulación

Amend Section 305 of the County Charter to prohibit the County Council from levying an ad valorem tax on real property that would produce total revenue (not including property tax revenue from certain enumerated sources) that exceeds the total revenue produced by the tax on real property in the preceding fiscal year plus a percentage of the previous year's real property tax revenues that equals any increase in the Consumer Price Index. Section 305 currently permits the County Council to exceed the limit on real property tax revenue only upon the affirmative vote of all current Councilmembers.

Reformar la Sección 305 del Estatuto del Condado para prohibir que el Concejo del Condado imponga un impuesto ad valorem sobre bienes inmuebles que producirían ingresos totales (sin incluir los ingresos por impuestos a la propiedad de ciertas fuentes enumeradas) que excedan los ingresos totales producidos por el impuesto sobre bienes inmuebles el año fiscal anterior, más un porcentaje del ingreso sobre bienes inmuebles del año anterior que equivale a cualquier aumento en el Índice de Precios del Consumidor. La Sección 305 actualmente permite que el Concejo del Condado exceda el límite de los ingresos por impuestos sobre bienes inmuebles solo con el voto afirmativo de todos los miembros del Concejo que hay en la actualidad.

- For / A Favor**
 Against / En Contra

Vote All Sides
Vote en ambos lados



Question C
Charter Amendment by Act of County Council
County Council - Increase to 11 Councilmembers

Pregunta C
Reforma del Estatuto por el Acta del Concejo del Condado
Concejo del Condado - Aumento a 11 miembros del Concejo

Amend the County Charter to:
- **expand the County Council to consist of 11, rather than the current 9, Councilmembers;**
- **increase from 5 to 7 the number of Council districts; and**
- **elect 7 Councilmembers by district and 4 Councilmembers at large.**

Reformar el Estatuto del Condado para:
- expandir el Concejo del Condado para que consista de 11 miembros del Concejo, en lugar de los 9 que hay en la actualidad;
- aumentar de 5 a 7 el número de distritos del Concejo; y
- elegir 7 miembros del Concejo por distrito y 4 miembros del Concejo en general.

- For / A Favor**
 Against / En Contra

Question D
Charter Amendment by Petition
County Council - Alter Council Composition to 9 Districts

Pregunta D
Reforma del Estatuto por petición
Concejo del Condado - Recomposición del Concejo a 9 Distritos

Amend Sections 102 and 103 of the County Charter to:
- **divide the County into 9, rather than the current 5, Council districts;**
- **elect all Councilmembers by district, rather than the current 5 by district and 4 at large; and**
- **reduce from 5 to 1 the number of Councilmembers each voter can vote for.**

Reformar las Secciones 102 y 103 del Estatuto del Condado para:
- dividir el Condado en 9 distritos, en lugar de los 5 distritos que hay en la actualidad;
- elegir a todos los miembros del Concejo por distrito, en lugar de los 5 por distrito que hay en la actualidad y 4 en general; y
- reducir de 5 a 1 el número de miembros del Concejo por los que cada votante puede elegir.

- For / A Favor**
 Against / En Contra

End of Ballot
Fin de la Papeleta



**Official Ballot
 Presidential General Election
 November 3, 2020
 State of Maryland, Montgomery County**

BS 35 - Page 1 of 2

004-015

Papeleta Electoral Oficial
 Elección General Presidencial
 3 de Noviembre del 2020
 Estado de Maryland, Condado de Montgomery

**Instructions
 Instrucciones**

**Making Selections
 Como Marcar sus
 Selecciones**



Fill in the oval to the left of the name of your choice. You must blacken the oval completely, and do not make any marks outside of the oval. You do not have to vote in every race.

Llene el óvalo a la izquierda del nombre de su selección. Debe rellenar completamente el óvalo. No haga ninguna marca fuera del óvalo. No tiene que votar en cada contienda.



Do not cross out or erase, or your vote may not count. If you make a mistake or a stray mark, you may ask for a new ballot.

No debe tachar o borrar, o su voto no se contará. Si comete un error o hace una marca demás, puede solicitar una nueva papeleta.

**Optional write-in
 Voto escrito opcional**



To add a candidate, fill in the oval to the left of "or write-in" and print the name clearly on the dotted line.

Para añadir un candidato por escrito, llene el óvalo a la izquierda de <or write-in/o por escrito> e imprima el nombre del candidato en forma clara en la línea punteada.

**President and Vice President of the United States
 Vote for 1**

Presidente y Vicepresidente de los Estados Unidos
 Vote por 1

Donald J. Trump
 and/y
Michael Pence
 Republican/Republicano

Joe Biden
 and/y
Kamala Harris
 Democratic/Demócrata

Jo Jorgensen
 and/y
Jeremy Spike Cohen
 Libertarian/Libertario

Howie Gresham Hawkins
 and/y
Angela Walker
 Green/Verde

Jerome M. Segal
 and/y
John de Graaf
 Bread and Roses/Pan y Rosas

or write-in/o por escrito:

**Representative in Congress
 District 8
 Vote for 1**

Representante en el Congreso
 Distrito 8
 Vote por 1

Gregory Thomas Coll
 Republican/Republicano

Jamie Raskin
 Democratic/Demócrata

or write-in/o por escrito:

**Judge of the Circuit Court
 Circuit 6
 Vote for up to 4**

Juez de la Corte de Circuito
 Circuito 6
 Vote hasta por 4

Bibi M. Berry

David A. Boynton

Christopher C. Fogleman

Michael Joseph McAuliffe

Marilyn Pierre

or write-in/o por escrito:

or write-in/o por escrito:

or write-in/o por escrito:

or write-in/o por escrito:

**Judge, Court of Appeals
 Circuit 7
 Vote Yes or No
 For Continuance in Office**

Juez, Corte de Apelaciones
 Circuito 7
 Mary Ellen Barbera
 Vote Sí o No
 Para continuar en el cargo

Yes/Si

No/No

**Judge, Court of Special
 Appeals At Large
 E. Gregory Wells
 Vote Yes or No
 For Continuance in Office**

Juez, Corte de Apelaciones
 Especiales Representando el
 Condado
 E. Gregory Wells
 Vote Sí o No
 Para continuar en el cargo

Yes/Si

No/No

Vote All Sides
 Vote en ambos lados



**Judge, Court of Special Appeals
Circuit 7
Steven B. Gould
Vote Yes or No
For Continuance in Office**

Juez, Corte de Apelaciones Especiales
Circuito 7
Steven B. Gould
Vote Sí o No
Para continuar en el cargo

- Yes/Si
- No/No

**Board of Education At Large
Vote for 1**

Junta de Educación Representando el Condado
Vote por 1

- Sunil Dasgupta
- Lynne Harris
- or write-in/o por escrito:

**Board of Education
District 2
Vote for 1**

Junta de Educación
Distrito 2
Vote por 1

- Michael Fryar
- Rebecca K. Smondrowski
- or write-in/o por escrito:

**Board of Education
District 4
Vote for 1**

Junta de Educación
Distrito 4
Vote por 1

- Shebra Evans
- Steve Solomon
- or write-in/o por escrito:

**Question 1
Constitutional Amendment
(Ch. 645 of the 2020 Legislative Session)
State Budget Process**

Pregunta 1
Enmienda Constitucional
(Cap. 645 de la sesión legislativa 2020)
Proceso presupuestario estatal

The proposed amendment authorizes the General Assembly, in enacting a balanced budget bill for fiscal year 2024 and each fiscal year thereafter, to increase, diminish, or add items, provided that the General Assembly may not exceed the total proposed budget as submitted by the Governor.

(Amending Article II Section 17 and Article III Sections 14 and 52 of the Maryland Constitution)

En el contexto de la promulgación de una ley presupuestaria equitativa para el año fiscal 2024 y los años fiscales posteriores, la enmienda que se propone autoriza a la Asamblea General a aumentar, disminuir o agregar elementos, siempre que no excedan el presupuesto total propuesto sugerido por el Gobernador.

(Enmienda de artículo II Sección 17 y artículo III Secciones 14 y 52 de la Constitución de Maryland)

- For the Constitutional Amendment / A Favor de la Enmienda Constitucional**
- Against the Constitutional Amendment / En Contra de la Enmienda Constitucional**

**Question 2
Commercial Gaming Expansion
Referendum
(Ch. 492 of the 2020 Legislative Session)
Expansion of Commercial Gaming - Sports and Event Wagering**

Pregunta 2
Referéndum para la expansión del juego comercial
(Cap. 492 de la sesión legislativa 2020)
Expansión de juegos comerciales, eventos y deportes con apuestas

Do you approve the expansion of commercial gaming in the State of Maryland to authorize sports and events betting for the primary purpose of raising revenue for education?

¿Aprueba la expansión del juego comercial en el Estado de Maryland para autorizar las apuestas en deportes y eventos con el objetivo principal de aumentar las recaudaciones para la educación?

- For the Referred Law / A favor de la Ley Referida**
- Against the Referred Law / En contra de la Ley Referida**

Vote All Sides
Vote en ambos lados



Official Ballot
Presidential General Election
November 3, 2020
State of Maryland, Montgomery County

BS 35 - Page 2 of 2

004-015

Papeleta Electoral Oficial
Elección General Presidencial
3 de Noviembre del 2020
Estado de Maryland, Condado de Montgomery

Question A
Charter Amendment by Act of County Council
Property Tax Limit - Limit Tax Rate Increases

Pregunta A
Reforma del Estatuto por el Acta del Concejo del Condado
Límite del impuesto a la propiedad - Limitar el aumento de la tasa de impuestos

Amend Section 305 of the County Charter to prohibit the County Council from adopting a tax rate on real property that exceeds the tax rate on real property approved for the previous year, unless all current Councilmembers vote affirmatively for the increase.

This amendment would replace the current property tax limit, which requires an affirmative vote of all current Councilmembers to levy a tax on real property that would produce total revenue that exceeds the total revenue produced by the tax on real property in the preceding fiscal year plus any increase in the Consumer Price Index. The current property tax limit exempts real property tax revenue derived from: (1) newly constructed property; (2) newly rezoned property; (3) certain property assessed differently under State law; (4) property that has undergone a change in use; and (5) property in a development tax district to provide funding for capital improvements.

Reformar la Sección 305 del Estatuto del Condado para prohibir que el Concejo del Condado adopte una tasa de impuesto sobre bienes inmuebles que exceda la tasa de impuesto que fue aprobada el año anterior, a menos que todos los miembros del Concejo que hay en la actualidad voten por el aumento.

Esta reforma reemplazaría el límite actual del impuesto a la propiedad, que requiere un voto a favor de todos los miembros del Concejo para recaudar un impuesto a la propiedad inmobiliaria que produciría un ingreso total que excede el ingreso total producido por el impuesto sobre la propiedad inmobiliaria el año fiscal anterior, más cualquier aumento en el Índice de Precios del Consumidor. El límite actual de impuesto a la propiedad exige los ingresos de impuesto sobre bienes inmuebles derivados de: (1) propiedad recién construida; (2) propiedad recientemente rezonificada; (3) ciertos bienes evaluados de manera diferente según la ley estatal; (4) propiedad que ha sufrido un cambio de uso; y (5) propiedad en un distrito fiscal de desarrollo para proporcionar fondos para mejoras de capital.

- For / A Favor**
 Against / En Contra

Question B
Charter Amendment by Petition
Property Tax Limit - Prohibit Override

Pregunta B
Reforma del Estatuto por petición
Límite del Impuesto a la Propiedad - Prohibir anulación

Amend Section 305 of the County Charter to prohibit the County Council from levying an ad valorem tax on real property that would produce total revenue (not including property tax revenue from certain enumerated sources) that exceeds the total revenue produced by the tax on real property in the preceding fiscal year plus a percentage of the previous year's real property tax revenues that equals any increase in the Consumer Price Index. Section 305 currently permits the County Council to exceed the limit on real property tax revenue only upon the affirmative vote of all current Councilmembers.

Reformar la Sección 305 del Estatuto del Condado para prohibir que el Concejo del Condado imponga un impuesto ad valorem sobre bienes inmuebles que producirían ingresos totales (sin incluir los ingresos por impuestos a la propiedad de ciertas fuentes enumeradas) que excedan los ingresos totales producidos por el impuesto sobre bienes inmuebles el año fiscal anterior, más un porcentaje del ingreso sobre bienes inmuebles del año anterior que equivale a cualquier aumento en el Índice de Precios del Consumidor. La Sección 305 actualmente permite que el Concejo del Condado exceda el límite de los ingresos por impuestos sobre bienes inmuebles solo con el voto afirmativo de todos los miembros del Concejo que hay en la actualidad.

- For / A Favor**
 Against / En Contra

Vote All Sides
Vote en ambos lados



Question C
Charter Amendment by Act of County Council
County Council - Increase to 11 Councilmembers

Pregunta C
Reforma del Estatuto por el Acta del Concejo del Condado
Concejo del Condado - Aumento a 11 miembros del Concejo

Amend the County Charter to:
- **expand the County Council to consist of 11, rather than the current 9, Councilmembers;**
- **increase from 5 to 7 the number of Council districts; and**
- **elect 7 Councilmembers by district and 4 Councilmembers at large.**

Reformar el Estatuto del Condado para:
- expandir el Concejo del Condado para que consista de 11 miembros del Concejo, en lugar de los 9 que hay en la actualidad;
- aumentar de 5 a 7 el número de distritos del Concejo; y
- elegir 7 miembros del Concejo por distrito y 4 miembros del Concejo en general.

- For / A Favor**
 Against / En Contra

Question D
Charter Amendment by Petition
County Council - Alter Council Composition to 9 Districts

Pregunta D
Reforma del Estatuto por petición
Concejo del Condado - Recomposición del Concejo a 9 Distritos

Amend Sections 102 and 103 of the County Charter to:
- **divide the County into 9, rather than the current 5, Council districts;**
- **elect all Councilmembers by district, rather than the current 5 by district and 4 at large; and**
- **reduce from 5 to 1 the number of Councilmembers each voter can vote for.**

Reformar las Secciones 102 y 103 del Estatuto del Condado para:
- dividir el Condado en 9 distritos, en lugar de los 5 distritos que hay en la actualidad;
- elegir a todos los miembros del Concejo por distrito, en lugar de los 5 por distrito que hay en la actualidad y 4 en general; y
- reducir de 5 a 1 el número de miembros del Concejo por los que cada votante puede elegir.

- For / A Favor**
 Against / En Contra

End of Ballot
Fin de la Papeleta



Official Ballot
Presidential General Election
November 3, 2020
State of Maryland, Montgomery County

BS 36 - Page 1 of 2

004-016

Papeleta Electoral Oficial
 Elección General Presidencial
 3 de Noviembre del 2020
 Estado de Maryland, Condado de Montgomery

Instructions
Instrucciones

Making Selections
 Como Marcar sus
 Selecciones



Fill in the oval to the left of the name of your choice. You must blacken the oval completely, and do not make any marks outside of the oval. You do not have to vote in every race.

Llene el óvalo a la izquierda del nombre de su selección. Debe rellenar completamente el óvalo. No haga ninguna marca fuera del óvalo. No tiene que votar en cada contienda.



Do not cross out or erase, or your vote may not count. If you make a mistake or a stray mark, you may ask for a new ballot.

No debe tachar o borrar, o su voto no se contará. Si comete un error o hace una marca demás, puede solicitar una nueva papeleta.

Optional write-in
 Voto escrito opcional



To add a candidate, fill in the oval to the left of "or write-in" and print the name clearly on the dotted line.

Para añadir un candidato por escrito, llene el óvalo a la izquierda de <or write-in/o por escrito> e imprima el nombre del candidato en forma clara en la línea punteada.

President and Vice President of the United States
Vote for 1

Presidente y Vicepresidente de los Estados Unidos
 Vote por 1

Donald J. Trump
 and/y
Michael Pence
 Republican/Republicano

Joe Biden
 and/y
Kamala Harris
 Democratic/Demócrata

Jo Jorgensen
 and/y
Jeremy Spike Cohen
 Libertarian/Libertario

Howie Gresham Hawkins
 and/y
Angela Walker
 Green/Verde

Jerome M. Segal
 and/y
John de Graaf
 Bread and Roses/Pan y Rosas

or write-in/o por escrito:

Representative in Congress District 8
Vote for 1

Representante en el Congreso
 Distrito 8
 Vote por 1

Gregory Thomas Coll
 Republican/Republicano

Jamie Raskin
 Democratic/Demócrata

or write-in/o por escrito:

Judge of the Circuit Court Circuit 6

Vote for up to 4

Juez de la Corte de Circuito
 Circuito 6
 Vote hasta por 4

Bibi M. Berry

David A. Boynton

Christopher C. Fogleman

Michael Joseph McAuliffe

Marilyn Pierre

or write-in/o por escrito:

or write-in/o por escrito:

or write-in/o por escrito:

or write-in/o por escrito:

Judge, Court of Appeals Circuit 7

Mary Ellen Barbera

Vote Yes or No

For Continuance in Office

Juez, Corte de Apelaciones
 Circuito 7

Mary Ellen Barbera

Vote Sí o No

Para continuar en el cargo

Yes/Si

No/No

Judge, Court of Special Appeals At Large

E. Gregory Wells

Vote Yes or No

For Continuance in Office

Juez, Corte de Apelaciones
 Especiales Representando el
 Condado

E. Gregory Wells

Vote Sí o No

Para continuar en el cargo

Yes/Si

No/No

Vote All Sides
 Vote en ambos lados



**Judge, Court of Special Appeals
Circuit 7
Steven B. Gould
Vote Yes or No
For Continuance in Office**

Juez, Corte de Apelaciones Especiales
Circuito 7
Steven B. Gould
Vote Sí o No
Para continuar en el cargo

- Yes/Si
- No/No

**Board of Education At Large
Vote for 1**

Junta de Educación Representando el Condado
Vote por 1

- Sunil Dasgupta
- Lynne Harris
- or write-in/o por escrito:

**Board of Education
District 2
Vote for 1**

Junta de Educación
Distrito 2
Vote por 1

- Michael Fryar
- Rebecca K. Smondrowski
- or write-in/o por escrito:

**Board of Education
District 4
Vote for 1**

Junta de Educación
Distrito 4
Vote por 1

- Shebra Evans
- Steve Solomon
- or write-in/o por escrito:

**Question 1
Constitutional Amendment
(Ch. 645 of the 2020 Legislative Session)
State Budget Process**

Pregunta 1
Enmienda Constitucional
(Cap. 645 de la sesión legislativa 2020)
Proceso presupuestario estatal

The proposed amendment authorizes the General Assembly, in enacting a balanced budget bill for fiscal year 2024 and each fiscal year thereafter, to increase, diminish, or add items, provided that the General Assembly may not exceed the total proposed budget as submitted by the Governor.

(Amending Article II Section 17 and Article III Sections 14 and 52 of the Maryland Constitution)

En el contexto de la promulgación de una ley presupuestaria equitativa para el año fiscal 2024 y los años fiscales posteriores, la enmienda que se propone autoriza a la Asamblea General a aumentar, disminuir o agregar elementos, siempre que no excedan el presupuesto total propuesto sugerido por el Gobernador.

(Enmienda de artículo II Sección 17 y artículo III Secciones 14 y 52 de la Constitución de Maryland)

- For the Constitutional Amendment / A Favor de la Enmienda Constitucional**
- Against the Constitutional Amendment / En Contra de la Enmienda Constitucional**

**Question 2
Commercial Gaming Expansion
Referendum
(Ch. 492 of the 2020 Legislative Session)
Expansion of Commercial Gaming - Sports and Event Wagering**

Pregunta 2
Referéndum para la expansión del juego comercial
(Cap. 492 de la sesión legislativa 2020)
Expansión de juegos comerciales, eventos y deportes con apuestas

Do you approve the expansion of commercial gaming in the State of Maryland to authorize sports and events betting for the primary purpose of raising revenue for education?

¿Aprueba la expansión del juego comercial en el Estado de Maryland para autorizar las apuestas en deportes y eventos con el objetivo principal de aumentar las recaudaciones para la educación?

- For the Referred Law / A favor de la Ley Referida**
- Against the Referred Law / En contra de la Ley Referida**

Vote All Sides
Vote en ambos lados



Question A
Charter Amendment by Act of County Council
Property Tax Limit - Limit Tax Rate Increases

Pregunta A
Reforma del Estatuto por el Acta del Concejo del Condado
Límite del impuesto a la propiedad - Limitar el aumento de la tasa de impuestos

Amend Section 305 of the County Charter to prohibit the County Council from adopting a tax rate on real property that exceeds the tax rate on real property approved for the previous year, unless all current Councilmembers vote affirmatively for the increase.

This amendment would replace the current property tax limit, which requires an affirmative vote of all current Councilmembers to levy a tax on real property that would produce total revenue that exceeds the total revenue produced by the tax on real property in the preceding fiscal year plus any increase in the Consumer Price Index. The current property tax limit exempts real property tax revenue derived from: (1) newly constructed property; (2) newly rezoned property; (3) certain property assessed differently under State law; (4) property that has undergone a change in use; and (5) property in a development tax district to provide funding for capital improvements.

Reformar la Sección 305 del Estatuto del Condado para prohibir que el Concejo del Condado adopte una tasa de impuesto sobre bienes inmuebles que exceda la tasa de impuesto que fue aprobada el año anterior, a menos que todos los miembros del Concejo que hay en la actualidad voten por el aumento.

Esta reforma reemplazaría el límite actual del impuesto a la propiedad, que requiere un voto a favor de todos los miembros del Concejo para recaudar un impuesto a la propiedad inmobiliaria que produciría un ingreso total que excede el ingreso total producido por el impuesto sobre la propiedad inmobiliaria el año fiscal anterior, más cualquier aumento en el Índice de Precios del Consumidor. El límite actual de impuesto a la propiedad exige los ingresos de impuesto sobre bienes inmuebles derivados de: (1) propiedad recién construida; (2) propiedad recientemente rezonificada; (3) ciertos bienes evaluados de manera diferente según la ley estatal; (4) propiedad que ha sufrido un cambio de uso; y (5) propiedad en un distrito fiscal de desarrollo para proporcionar fondos para mejoras de capital.

- For / A Favor**
 Against / En Contra

Question B
Charter Amendment by Petition
Property Tax Limit - Prohibit Override

Pregunta B
Reforma del Estatuto por petición
Límite del Impuesto a la Propiedad - Prohibir anulación

Amend Section 305 of the County Charter to prohibit the County Council from levying an ad valorem tax on real property that would produce total revenue (not including property tax revenue from certain enumerated sources) that exceeds the total revenue produced by the tax on real property in the preceding fiscal year plus a percentage of the previous year's real property tax revenues that equals any increase in the Consumer Price Index. Section 305 currently permits the County Council to exceed the limit on real property tax revenue only upon the affirmative vote of all current Councilmembers.

Reformar la Sección 305 del Estatuto del Condado para prohibir que el Concejo del Condado imponga un impuesto ad valorem sobre bienes inmuebles que producirían ingresos totales (sin incluir los ingresos por impuestos a la propiedad de ciertas fuentes enumeradas) que excedan los ingresos totales producidos por el impuesto sobre bienes inmuebles el año fiscal anterior, más un porcentaje del ingreso sobre bienes inmuebles del año anterior que equivale a cualquier aumento en el Índice de Precios del Consumidor. La Sección 305 actualmente permite que el Concejo del Condado exceda el límite de los ingresos por impuestos sobre bienes inmuebles solo con el voto afirmativo de todos los miembros del Concejo que hay en la actualidad.

- For / A Favor**
 Against / En Contra

Vote All Sides
Vote en ambos lados



Question C
Charter Amendment by Act of County Council
County Council - Increase to 11 Councilmembers

Pregunta C
Reforma del Estatuto por el Acta del Concejo del Condado
Concejo del Condado - Aumento a 11 miembros del Concejo

Amend the County Charter to:
- **expand the County Council to consist of 11, rather than the current 9, Councilmembers;**
- **increase from 5 to 7 the number of Council districts; and**
- **elect 7 Councilmembers by district and 4 Councilmembers at large.**

Reformar el Estatuto del Condado para:
- expandir el Concejo del Condado para que consista de 11 miembros del Concejo, en lugar de los 9 que hay en la actualidad;
- aumentar de 5 a 7 el número de distritos del Concejo; y
- elegir 7 miembros del Concejo por distrito y 4 miembros del Concejo en general.

- For / A Favor**
 Against / En Contra

Question D
Charter Amendment by Petition
County Council - Alter Council Composition to 9 Districts

Pregunta D
Reforma del Estatuto por petición
Concejo del Condado - Recomposición del Concejo a 9 Distritos

Amend Sections 102 and 103 of the County Charter to:
- **divide the County into 9, rather than the current 5, Council districts;**
- **elect all Councilmembers by district, rather than the current 5 by district and 4 at large; and**
- **reduce from 5 to 1 the number of Councilmembers each voter can vote for.**

Reformar las Secciones 102 y 103 del Estatuto del Condado para:
- dividir el Condado en 9 distritos, en lugar de los 5 distritos que hay en la actualidad;
- elegir a todos los miembros del Concejo por distrito, en lugar de los 5 por distrito que hay en la actualidad y 4 en general; y
- reducir de 5 a 1 el número de miembros del Concejo por los que cada votante puede elegir.

- For / A Favor**
 Against / En Contra

End of Ballot
Fin de la Papeleta



Official Ballot
Presidential General Election
November 3, 2020
State of Maryland, Montgomery County

BS 37 - Page 1 of 2

004-017

Papeleta Electoral Oficial
 Elección General Presidencial
 3 de Noviembre del 2020
 Estado de Maryland, Condado de Montgomery

Instructions
Instrucciones

Making Selections
 Como Marcar sus
 Selecciones



Fill in the oval to the left of the name of your choice. You must blacken the oval completely, and do not make any marks outside of the oval. You do not have to vote in every race.

Llene el óvalo a la izquierda del nombre de su selección. Debe rellenar completamente el óvalo. No haga ninguna marca fuera del óvalo. No tiene que votar en cada contienda.



Do not cross out or erase, or your vote may not count. If you make a mistake or a stray mark, you may ask for a new ballot.

No debe tachar o borrar, o su voto no se contará. Si comete un error o hace una marca demás, puede solicitar una nueva papeleta.

Optional write-in

Voto escrito opcional

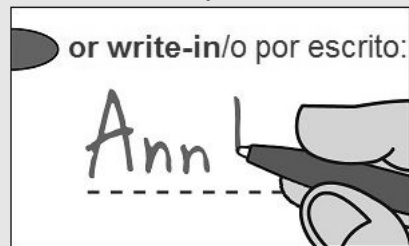

To add a candidate, fill in the oval to the left of "or write-in" and print the name clearly on the dotted line.

Para añadir un candidato por escrito, llene el óvalo a la izquierda de <or write-in/o por escrito> e imprima el nombre del candidato en forma clara en la línea punteada.

President and Vice President of the United States
Vote for 1

Presidente y Vicepresidente de los Estados Unidos
 Vote por 1

Donald J. Trump
 and/y
Michael Pence
 Republican/Republicano

Joe Biden
 and/y
Kamala Harris
 Democratic/Demócrata

Jo Jorgensen
 and/y
Jeremy Spike Cohen
 Libertarian/Libertario

Howie Gresham Hawkins
 and/y
Angela Walker
 Green/Verde

Jerome M. Segal
 and/y
John de Graaf
 Bread and Roses/Pan y Rosas

or write-in/o por escrito:

Representative in Congress District 8
Vote for 1

Representante en el Congreso
 Distrito 8
 Vote por 1

Gregory Thomas Coll
 Republican/Republicano

Jamie Raskin
 Democratic/Demócrata

or write-in/o por escrito:

Judge of the Circuit Court Circuit 6

Vote for up to 4

Juez de la Corte de Circuito
 Circuito 6
 Vote hasta por 4

Bibi M. Berry

David A. Boynton

Christopher C. Fogleman

Michael Joseph McAuliffe

Marilyn Pierre

or write-in/o por escrito:

or write-in/o por escrito:

or write-in/o por escrito:

or write-in/o por escrito:

Judge, Court of Appeals Circuit 7

Mary Ellen Barbera

Vote Yes or No

For Continuance in Office

Juez, Corte de Apelaciones
 Circuito 7

Mary Ellen Barbera

Vote Sí o No

Para continuar en el cargo

Yes/Si

No/No

Judge, Court of Special Appeals At Large

E. Gregory Wells

Vote Yes or No

For Continuance in Office

Juez, Corte de Apelaciones
 Especiales Representando el
 Condado

E. Gregory Wells

Vote Sí o No

Para continuar en el cargo

Yes/Si

No/No

Vote All Sides
 Vote en ambos lados



**Judge, Court of Special Appeals
Circuit 7
Steven B. Gould
Vote Yes or No
For Continuance in Office**

Juez, Corte de Apelaciones Especiales
Circuito 7
Steven B. Gould
Vote Sí o No
Para continuar en el cargo

- Yes/Si
- No/No

**Board of Education At Large
Vote for 1**

Junta de Educación Representando el Condado
Vote por 1

- Sunil Dasgupta
- Lynne Harris
- or write-in/o por escrito:

**Board of Education
District 2
Vote for 1**

Junta de Educación
Distrito 2
Vote por 1

- Michael Fryar
- Rebecca K. Smondrowski
- or write-in/o por escrito:

**Board of Education
District 4
Vote for 1**

Junta de Educación
Distrito 4
Vote por 1

- Shebra Evans
- Steve Solomon
- or write-in/o por escrito:

**Question 1
Constitutional Amendment
(Ch. 645 of the 2020 Legislative Session)
State Budget Process**

Pregunta 1
Enmienda Constitucional
(Cap. 645 de la sesión legislativa 2020)
Proceso presupuestario estatal

The proposed amendment authorizes the General Assembly, in enacting a balanced budget bill for fiscal year 2024 and each fiscal year thereafter, to increase, diminish, or add items, provided that the General Assembly may not exceed the total proposed budget as submitted by the Governor.

(Amending Article II Section 17 and Article III Sections 14 and 52 of the Maryland Constitution)

En el contexto de la promulgación de una ley presupuestaria equitativa para el año fiscal 2024 y los años fiscales posteriores, la enmienda que se propone autoriza a la Asamblea General a aumentar, disminuir o agregar elementos, siempre que no excedan el presupuesto total propuesto sugerido por el Gobernador.

(Enmienda de artículo II Sección 17 y artículo III Secciones 14 y 52 de la Constitución de Maryland)

- For the Constitutional Amendment / A Favor de la Enmienda Constitucional**
- Against the Constitutional Amendment / En Contra de la Enmienda Constitucional**

**Question 2
Commercial Gaming Expansion
Referendum
(Ch. 492 of the 2020 Legislative Session)
Expansion of Commercial Gaming - Sports and Event Wagering**

Pregunta 2
Referéndum para la expansión del juego comercial
(Cap. 492 de la sesión legislativa 2020)
Expansión de juegos comerciales, eventos y deportes con apuestas

Do you approve the expansion of commercial gaming in the State of Maryland to authorize sports and events betting for the primary purpose of raising revenue for education?

¿Aprueba la expansión del juego comercial en el Estado de Maryland para autorizar las apuestas en deportes y eventos con el objetivo principal de aumentar las recaudaciones para la educación?

- For the Referred Law / A favor de la Ley Referida**
- Against the Referred Law / En contra de la Ley Referida**

Vote All Sides
Vote en ambos lados



Question A
Charter Amendment by Act of County Council
Property Tax Limit - Limit Tax Rate Increases

Pregunta A
Reforma del Estatuto por el Acta del Concejo del Condado
Límite del impuesto a la propiedad - Limitar el aumento de la tasa de impuestos

Amend Section 305 of the County Charter to prohibit the County Council from adopting a tax rate on real property that exceeds the tax rate on real property approved for the previous year, unless all current Councilmembers vote affirmatively for the increase.

This amendment would replace the current property tax limit, which requires an affirmative vote of all current Councilmembers to levy a tax on real property that would produce total revenue that exceeds the total revenue produced by the tax on real property in the preceding fiscal year plus any increase in the Consumer Price Index. The current property tax limit exempts real property tax revenue derived from: (1) newly constructed property; (2) newly rezoned property; (3) certain property assessed differently under State law; (4) property that has undergone a change in use; and (5) property in a development tax district to provide funding for capital improvements.

Reformar la Sección 305 del Estatuto del Condado para prohibir que el Concejo del Condado adopte una tasa de impuesto sobre bienes inmuebles que exceda la tasa de impuesto que fue aprobada el año anterior, a menos que todos los miembros del Concejo que hay en la actualidad voten por el aumento.

Esta reforma reemplazaría el límite actual del impuesto a la propiedad, que requiere un voto a favor de todos los miembros del Concejo para recaudar un impuesto a la propiedad inmobiliaria que produciría un ingreso total que excede el ingreso total producido por el impuesto sobre la propiedad inmobiliaria el año fiscal anterior, más cualquier aumento en el Índice de Precios del Consumidor. El límite actual de impuesto a la propiedad exime los ingresos de impuesto sobre bienes inmuebles derivados de: (1) propiedad recién construida; (2) propiedad recientemente rezonificada; (3) ciertos bienes evaluados de manera diferente según la ley estatal; (4) propiedad que ha sufrido un cambio de uso; y (5) propiedad en un distrito fiscal de desarrollo para proporcionar fondos para mejoras de capital.

- For / A Favor**
 Against / En Contra

Question B
Charter Amendment by Petition
Property Tax Limit - Prohibit Override

Pregunta B
Reforma del Estatuto por petición
Límite del Impuesto a la Propiedad - Prohibir anulación

Amend Section 305 of the County Charter to prohibit the County Council from levying an ad valorem tax on real property that would produce total revenue (not including property tax revenue from certain enumerated sources) that exceeds the total revenue produced by the tax on real property in the preceding fiscal year plus a percentage of the previous year's real property tax revenues that equals any increase in the Consumer Price Index. Section 305 currently permits the County Council to exceed the limit on real property tax revenue only upon the affirmative vote of all current Councilmembers.

Reformar la Sección 305 del Estatuto del Condado para prohibir que el Concejo del Condado imponga un impuesto ad valorem sobre bienes inmuebles que producirían ingresos totales (sin incluir los ingresos por impuestos a la propiedad de ciertas fuentes enumeradas) que excedan los ingresos totales producidos por el impuesto sobre bienes inmuebles el año fiscal anterior, más un porcentaje del ingreso sobre bienes inmuebles del año anterior que equivale a cualquier aumento en el Índice de Precios del Consumidor. La Sección 305 actualmente permite que el Concejo del Condado exceda el límite de los ingresos por impuestos sobre bienes inmuebles solo con el voto afirmativo de todos los miembros del Concejo que hay en la actualidad.

- For / A Favor**
 Against / En Contra

Vote All Sides
Vote en ambos lados



Question C
Charter Amendment by Act of County Council
County Council - Increase to 11 Councilmembers

Pregunta C
Reforma del Estatuto por el Acta del Concejo del Condado
Concejo del Condado - Aumento a 11 miembros del Concejo

Amend the County Charter to:
- **expand the County Council to consist of 11, rather than the current 9, Councilmembers;**
- **increase from 5 to 7 the number of Council districts; and**
- **elect 7 Councilmembers by district and 4 Councilmembers at large.**

Reformar el Estatuto del Condado para:
- expandir el Concejo del Condado para que consista de 11 miembros del Concejo, en lugar de los 9 que hay en la actualidad;
- aumentar de 5 a 7 el número de distritos del Concejo; y
- elegir 7 miembros del Concejo por distrito y 4 miembros del Concejo en general.

- For / A Favor**
 Against / En Contra

Question D
Charter Amendment by Petition
County Council - Alter Council Composition to 9 Districts

Pregunta D
Reforma del Estatuto por petición
Concejo del Condado - Recomposición del Concejo a 9 Distritos

Amend Sections 102 and 103 of the County Charter to:
- **divide the County into 9, rather than the current 5, Council districts;**
- **elect all Councilmembers by district, rather than the current 5 by district and 4 at large; and**
- **reduce from 5 to 1 the number of Councilmembers each voter can vote for.**

Reformar las Secciones 102 y 103 del Estatuto del Condado para:
- dividir el Condado en 9 distritos, en lugar de los 5 distritos que hay en la actualidad;
- elegir a todos los miembros del Concejo por distrito, en lugar de los 5 por distrito que hay en la actualidad y 4 en general; y
- reducir de 5 a 1 el número de miembros del Concejo por los que cada votante puede elegir.

- For / A Favor**
 Against / En Contra

End of Ballot
Fin de la Papeleta



Official Ballot
Presidential General Election
November 3, 2020
State of Maryland, Montgomery County

BS 38 - Page 1 of 2

004-018

Papeleta Electoral Oficial
 Elección General Presidencial
 3 de Noviembre del 2020
 Estado de Maryland, Condado de Montgomery

Instructions
Instrucciones

Making Selections
 Como Marcar sus
 Selecciones



Fill in the oval to the left of the name of your choice. You must blacken the oval completely, and do not make any marks outside of the oval. You do not have to vote in every race.

Llene el óvalo a la izquierda del nombre de su selección. Debe rellenar completamente el óvalo. No haga ninguna marca fuera del óvalo. No tiene que votar en cada contienda.



Do not cross out or erase, or your vote may not count. If you make a mistake or a stray mark, you may ask for a new ballot.

No debe tachar o borrar, o su voto no se contará. Si comete un error o hace una marca demás, puede solicitar una nueva papeleta.

Optional write-in
 Voto escrito opcional



To add a candidate, fill in the oval to the left of "or write-in" and print the name clearly on the dotted line.

Para añadir un candidato por escrito, llene el óvalo a la izquierda de <or write-in/o por escrito> e imprima el nombre del candidato en forma clara en la línea punteada.

President and Vice President of the United States
Vote for 1

Presidente y Vicepresidente de los Estados Unidos
 Vote por 1

Donald J. Trump
 and/y
Michael Pence
 Republican/Republicano

Joe Biden
 and/y
Kamala Harris
 Democratic/Demócrata

Jo Jorgensen
 and/y
Jeremy Spike Cohen
 Libertarian/Libertario

Howie Gresham Hawkins
 and/y
Angela Walker
 Green/Verde

Jerome M. Segal
 and/y
John de Graaf
 Bread and Roses/Pan y Rosas

or write-in/o por escrito:

Representative in Congress District 8
Vote for 1

Representante en el Congreso Distrito 8
 Vote por 1

Gregory Thomas Coll
 Republican/Republicano

Jamie Raskin
 Democratic/Demócrata

or write-in/o por escrito:

Judge of the Circuit Court Circuit 6

Vote for up to 4

Juez de la Corte de Circuito Circuito 6
 Vote hasta por 4

Bibi M. Berry

David A. Boynton

Christopher C. Fogleman

Michael Joseph McAuliffe

Marilyn Pierre

or write-in/o por escrito:

or write-in/o por escrito:

or write-in/o por escrito:

or write-in/o por escrito:

Judge, Court of Appeals Circuit 7

Mary Ellen Barbera

Vote Yes or No

For Continuance in Office

Juez, Corte de Apelaciones Circuito 7

Mary Ellen Barbera

Vote Sí o No

Para continuar en el cargo

Yes/Si

No/No

Judge, Court of Special Appeals At Large

E. Gregory Wells

Vote Yes or No

For Continuance in Office

Juez, Corte de Apelaciones Especiales Representando el Condado

E. Gregory Wells

Vote Sí o No

Para continuar en el cargo

Yes/Si

No/No

Vote All Sides
 Vote en ambos lados



**Judge, Court of Special Appeals
Circuit 7
Steven B. Gould
Vote Yes or No
For Continuance in Office**

Juez, Corte de Apelaciones Especiales
Circuito 7
Steven B. Gould
Vote Sí o No
Para continuar en el cargo

- Yes/Si
- No/No

**Board of Education At Large
Vote for 1**

Junta de Educación Representando el Condado
Vote por 1

- Sunil Dasgupta
- Lynne Harris
- or write-in/o por escrito:

**Board of Education
District 2
Vote for 1**

Junta de Educación
Distrito 2
Vote por 1

- Michael Fryar
- Rebecca K. Smondrowski
- or write-in/o por escrito:

**Board of Education
District 4
Vote for 1**

Junta de Educación
Distrito 4
Vote por 1

- Shebra Evans
- Steve Solomon
- or write-in/o por escrito:

**Question 1
Constitutional Amendment
(Ch. 645 of the 2020 Legislative Session)
State Budget Process**

Pregunta 1
Enmienda Constitucional
(Cap. 645 de la sesión legislativa 2020)
Proceso presupuestario estatal

The proposed amendment authorizes the General Assembly, in enacting a balanced budget bill for fiscal year 2024 and each fiscal year thereafter, to increase, diminish, or add items, provided that the General Assembly may not exceed the total proposed budget as submitted by the Governor.

(Amending Article II Section 17 and Article III Sections 14 and 52 of the Maryland Constitution)

En el contexto de la promulgación de una ley presupuestaria equitativa para el año fiscal 2024 y los años fiscales posteriores, la enmienda que se propone autoriza a la Asamblea General a aumentar, disminuir o agregar elementos, siempre que no excedan el presupuesto total propuesto sugerido por el Gobernador.

(Enmienda de artículo II Sección 17 y artículo III Secciones 14 y 52 de la Constitución de Maryland)

- For the Constitutional Amendment / A Favor de la Enmienda Constitucional**
- Against the Constitutional Amendment / En Contra de la Enmienda Constitucional**

**Question 2
Commercial Gaming Expansion
Referendum
(Ch. 492 of the 2020 Legislative Session)
Expansion of Commercial Gaming - Sports and Event Wagering**

Pregunta 2
Referéndum para la expansión del juego comercial
(Cap. 492 de la sesión legislativa 2020)
Expansión de juegos comerciales, eventos y deportes con apuestas

Do you approve the expansion of commercial gaming in the State of Maryland to authorize sports and events betting for the primary purpose of raising revenue for education?

¿Aprueba la expansión del juego comercial en el Estado de Maryland para autorizar las apuestas en deportes y eventos con el objetivo principal de aumentar las recaudaciones para la educación?

- For the Referred Law / A favor de la Ley Referida**
- Against the Referred Law / En contra de la Ley Referida**

Vote All Sides
Vote en ambos lados



Question A
Charter Amendment by Act of County Council
Property Tax Limit - Limit Tax Rate Increases

Pregunta A
Reforma del Estatuto por el Acta del Concejo del Condado
Límite del impuesto a la propiedad - Limitar el aumento de la tasa de impuestos

Amend Section 305 of the County Charter to prohibit the County Council from adopting a tax rate on real property that exceeds the tax rate on real property approved for the previous year, unless all current Councilmembers vote affirmatively for the increase.

This amendment would replace the current property tax limit, which requires an affirmative vote of all current Councilmembers to levy a tax on real property that would produce total revenue that exceeds the total revenue produced by the tax on real property in the preceding fiscal year plus any increase in the Consumer Price Index. The current property tax limit exempts real property tax revenue derived from: (1) newly constructed property; (2) newly rezoned property; (3) certain property assessed differently under State law; (4) property that has undergone a change in use; and (5) property in a development tax district to provide funding for capital improvements.

Reformar la Sección 305 del Estatuto del Condado para prohibir que el Concejo del Condado adopte una tasa de impuesto sobre bienes inmuebles que exceda la tasa de impuesto que fue aprobada el año anterior, a menos que todos los miembros del Concejo que hay en la actualidad voten por el aumento.

Esta reforma reemplazaría el límite actual del impuesto a la propiedad, que requiere un voto a favor de todos los miembros del Concejo para recaudar un impuesto a la propiedad inmobiliaria que produciría un ingreso total que excede el ingreso total producido por el impuesto sobre la propiedad inmobiliaria el año fiscal anterior, más cualquier aumento en el Índice de Precios del Consumidor. El límite actual de impuesto a la propiedad exige los ingresos de impuesto sobre bienes inmuebles derivados de: (1) propiedad recién construida; (2) propiedad recientemente rezonificada; (3) ciertos bienes evaluados de manera diferente según la ley estatal; (4) propiedad que ha sufrido un cambio de uso; y (5) propiedad en un distrito fiscal de desarrollo para proporcionar fondos para mejoras de capital.

- For / A Favor**
 Against / En Contra

Question B
Charter Amendment by Petition
Property Tax Limit - Prohibit Override

Pregunta B
Reforma del Estatuto por petición
Límite del Impuesto a la Propiedad - Prohibir anulación

Amend Section 305 of the County Charter to prohibit the County Council from levying an ad valorem tax on real property that would produce total revenue (not including property tax revenue from certain enumerated sources) that exceeds the total revenue produced by the tax on real property in the preceding fiscal year plus a percentage of the previous year's real property tax revenues that equals any increase in the Consumer Price Index. Section 305 currently permits the County Council to exceed the limit on real property tax revenue only upon the affirmative vote of all current Councilmembers.

Reformar la Sección 305 del Estatuto del Condado para prohibir que el Concejo del Condado imponga un impuesto ad valorem sobre bienes inmuebles que producirían ingresos totales (sin incluir los ingresos por impuestos a la propiedad de ciertas fuentes enumeradas) que excedan los ingresos totales producidos por el impuesto sobre bienes inmuebles el año fiscal anterior, más un porcentaje del ingreso sobre bienes inmuebles del año anterior que equivale a cualquier aumento en el Índice de Precios del Consumidor. La Sección 305 actualmente permite que el Concejo del Condado exceda el límite de los ingresos por impuestos sobre bienes inmuebles solo con el voto afirmativo de todos los miembros del Concejo que hay en la actualidad.

- For / A Favor**
 Against / En Contra

Vote All Sides
Vote en ambos lados



Question C
Charter Amendment by Act of County Council
County Council - Increase to 11 Councilmembers

Pregunta C
Reforma del Estatuto por el Acta del Concejo del Condado
Concejo del Condado - Aumento a 11 miembros del Concejo

Amend the County Charter to:
- **expand the County Council to consist of 11, rather than the current 9, Councilmembers;**
- **increase from 5 to 7 the number of Council districts; and**
- **elect 7 Councilmembers by district and 4 Councilmembers at large.**

Reformar el Estatuto del Condado para:
- expandir el Concejo del Condado para que consista de 11 miembros del Concejo, en lugar de los 9 que hay en la actualidad;
- aumentar de 5 a 7 el número de distritos del Concejo; y
- elegir 7 miembros del Concejo por distrito y 4 miembros del Concejo en general.

- For / A Favor**
 Against / En Contra

Question D
Charter Amendment by Petition
County Council - Alter Council Composition to 9 Districts

Pregunta D
Reforma del Estatuto por petición
Concejo del Condado - Recomposición del Concejo a 9 Distritos

Amend Sections 102 and 103 of the County Charter to:
- **divide the County into 9, rather than the current 5, Council districts;**
- **elect all Councilmembers by district, rather than the current 5 by district and 4 at large; and**
- **reduce from 5 to 1 the number of Councilmembers each voter can vote for.**

Reformar las Secciones 102 y 103 del Estatuto del Condado para:
- dividir el Condado en 9 distritos, en lugar de los 5 distritos que hay en la actualidad;
- elegir a todos los miembros del Concejo por distrito, en lugar de los 5 por distrito que hay en la actualidad y 4 en general; y
- reducir de 5 a 1 el número de miembros del Concejo por los que cada votante puede elegir.

- For / A Favor**
 Against / En Contra

End of Ballot
Fin de la Papeleta



Official Ballot
Presidential General Election
November 3, 2020
State of Maryland, Montgomery County

BS 39 - Page 1 of 2

004-019

Papeleta Electoral Oficial
 Elección General Presidencial
 3 de Noviembre del 2020
 Estado de Maryland, Condado de Montgomery

Instructions
Instrucciones

Making Selections
 Como Marcar sus
 Selecciones



Fill in the oval to the left of the name of your choice. You must blacken the oval completely, and do not make any marks outside of the oval. You do not have to vote in every race.

Llene el óvalo a la izquierda del nombre de su selección. Debe rellenar completamente el óvalo. No haga ninguna marca fuera del óvalo. No tiene que votar en cada contienda.



Do not cross out or erase, or your vote may not count. If you make a mistake or a stray mark, you may ask for a new ballot.

No debe tachar o borrar, o su voto no se contará. Si comete un error o hace una marca demás, puede solicitar una nueva papeleta.

Optional write-in
 Voto escrito opcional

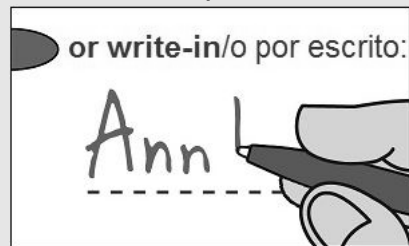

To add a candidate, fill in the oval to the left of "or write-in" and print the name clearly on the dotted line.

Para añadir un candidato por escrito, llene el óvalo a la izquierda de <or write-in/o por escrito> e imprima el nombre del candidato en forma clara en la línea punteada.

President and Vice President of the United States
Vote for 1

Presidente y Vicepresidente de los Estados Unidos
 Vote por 1

Donald J. Trump
 and/y
Michael Pence
 Republican/Republicano

Joe Biden
 and/y
Kamala Harris
 Democratic/Demócrata

Jo Jorgensen
 and/y
Jeremy Spike Cohen
 Libertarian/Libertario

Howie Gresham Hawkins
 and/y
Angela Walker
 Green/Verde

Jerome M. Segal
 and/y
John de Graaf
 Bread and Roses/Pan y Rosas

or write-in/o por escrito:

Representative in Congress District 6
Vote for 1

Representante en el Congreso
 Distrito 6
 Vote por 1

Neil C. Parrott
 Republican/Republicano

David J. Trone
 Democratic/Demócrata

George Gluck
 Green/Verde

or write-in/o por escrito:

Judge of the Circuit Court Circuit 6

Vote for up to 4

Juez de la Corte de Circuito
 Circuito 6
 Vote hasta por 4

Bibi M. Berry

David A. Boynton

Christopher C. Fogleman

Michael Joseph McAuliffe

Marilyn Pierre

or write-in/o por escrito:

or write-in/o por escrito:

or write-in/o por escrito:

or write-in/o por escrito:

Judge, Court of Appeals Circuit 7

Mary Ellen Barbera

Vote Yes or No

For Continuance in Office

Juez, Corte de Apelaciones
 Circuito 7

Mary Ellen Barbera

Vote Sí o No

Para continuar en el cargo

Yes/Si

No/No

Judge, Court of Special Appeals At Large

E. Gregory Wells

Vote Yes or No

For Continuance in Office

Juez, Corte de Apelaciones
 Especiales Representando el
 Condado

E. Gregory Wells

Vote Sí o No

Para continuar en el cargo

Yes/Si

No/No

Vote All Sides
 Vote en ambos lados



**Judge, Court of Special Appeals
Circuit 7
Steven B. Gould
Vote Yes or No
For Continuance in Office**

Juez, Corte de Apelaciones Especiales
Circuito 7
Steven B. Gould
Vote Sí o No
Para continuar en el cargo

- Yes/Si
- No/No

**Board of Education At Large
Vote for 1**

Junta de Educación Representando el Condado
Vote por 1

- Sunil Dasgupta
- Lynne Harris
- or write-in/o por escrito:

**Board of Education
District 2
Vote for 1**

Junta de Educación
Distrito 2
Vote por 1

- Michael Fryar
- Rebecca K. Smondrowski
- or write-in/o por escrito:

**Board of Education
District 4
Vote for 1**

Junta de Educación
Distrito 4
Vote por 1

- Shebra Evans
- Steve Solomon
- or write-in/o por escrito:

**Question 1
Constitutional Amendment
(Ch. 645 of the 2020 Legislative Session)
State Budget Process**

Pregunta 1
Enmienda Constitucional
(Cap. 645 de la sesión legislativa 2020)
Proceso presupuestario estatal

The proposed amendment authorizes the General Assembly, in enacting a balanced budget bill for fiscal year 2024 and each fiscal year thereafter, to increase, diminish, or add items, provided that the General Assembly may not exceed the total proposed budget as submitted by the Governor.

(Amending Article II Section 17 and Article III Sections 14 and 52 of the Maryland Constitution)

En el contexto de la promulgación de una ley presupuestaria equitativa para el año fiscal 2024 y los años fiscales posteriores, la enmienda que se propone autoriza a la Asamblea General a aumentar, disminuir o agregar elementos, siempre que no excedan el presupuesto total propuesto sugerido por el Gobernador.

(Enmienda de artículo II Sección 17 y artículo III Secciones 14 y 52 de la Constitución de Maryland)

- For the Constitutional Amendment / A Favor de la Enmienda Constitucional**
- Against the Constitutional Amendment / En Contra de la Enmienda Constitucional**

**Question 2
Commercial Gaming Expansion
Referendum
(Ch. 492 of the 2020 Legislative Session)
Expansion of Commercial Gaming - Sports and Event Wagering**

Pregunta 2
Referéndum para la expansión del juego comercial
(Cap. 492 de la sesión legislativa 2020)
Expansión de juegos comerciales, eventos y deportes con apuestas

Do you approve the expansion of commercial gaming in the State of Maryland to authorize sports and events betting for the primary purpose of raising revenue for education?

¿Aprueba la expansión del juego comercial en el Estado de Maryland para autorizar las apuestas en deportes y eventos con el objetivo principal de aumentar las recaudaciones para la educación?

- For the Referred Law / A favor de la Ley Referida**
- Against the Referred Law / En contra de la Ley Referida**

Vote All Sides
Vote en ambos lados



Official Ballot
Presidential General Election
November 3, 2020
State of Maryland, Montgomery County

BS 39 - Page 2 of 2

004-019

Papeleta Electoral Oficial
Elección General Presidencial
3 de Noviembre del 2020
Estado de Maryland, Condado de Montgomery

Question A
Charter Amendment by Act of County Council
Property Tax Limit - Limit Tax Rate Increases

Pregunta A
Reforma del Estatuto por el Acta del Concejo del Condado
Límite del impuesto a la propiedad - Limitar el aumento de la tasa de impuestos

Amend Section 305 of the County Charter to prohibit the County Council from adopting a tax rate on real property that exceeds the tax rate on real property approved for the previous year, unless all current Councilmembers vote affirmatively for the increase.

This amendment would replace the current property tax limit, which requires an affirmative vote of all current Councilmembers to levy a tax on real property that would produce total revenue that exceeds the total revenue produced by the tax on real property in the preceding fiscal year plus any increase in the Consumer Price Index. The current property tax limit exempts real property tax revenue derived from: (1) newly constructed property; (2) newly rezoned property; (3) certain property assessed differently under State law; (4) property that has undergone a change in use; and (5) property in a development tax district to provide funding for capital improvements.

Reformar la Sección 305 del Estatuto del Condado para prohibir que el Concejo del Condado adopte una tasa de impuesto sobre bienes inmuebles que exceda la tasa de impuesto que fue aprobada el año anterior, a menos que todos los miembros del Concejo que hay en la actualidad voten por el aumento.

Esta reforma reemplazaría el límite actual del impuesto a la propiedad, que requiere un voto a favor de todos los miembros del Concejo para recaudar un impuesto a la propiedad inmobiliaria que produciría un ingreso total que excede el ingreso total producido por el impuesto sobre la propiedad inmobiliaria el año fiscal anterior, más cualquier aumento en el Índice de Precios del Consumidor. El límite actual de impuesto a la propiedad exige los ingresos de impuesto sobre bienes inmuebles derivados de: (1) propiedad recién construida; (2) propiedad recientemente rezonificada; (3) ciertos bienes evaluados de manera diferente según la ley estatal; (4) propiedad que ha sufrido un cambio de uso; y (5) propiedad en un distrito fiscal de desarrollo para proporcionar fondos para mejoras de capital.

- For / A Favor**
 Against / En Contra

Question B
Charter Amendment by Petition
Property Tax Limit - Prohibit Override

Pregunta B
Reforma del Estatuto por petición
Límite del Impuesto a la Propiedad - Prohibir anulación

Amend Section 305 of the County Charter to prohibit the County Council from levying an ad valorem tax on real property that would produce total revenue (not including property tax revenue from certain enumerated sources) that exceeds the total revenue produced by the tax on real property in the preceding fiscal year plus a percentage of the previous year's real property tax revenues that equals any increase in the Consumer Price Index. Section 305 currently permits the County Council to exceed the limit on real property tax revenue only upon the affirmative vote of all current Councilmembers.

Reformar la Sección 305 del Estatuto del Condado para prohibir que el Concejo del Condado imponga un impuesto ad valorem sobre bienes inmuebles que producirían ingresos totales (sin incluir los ingresos por impuestos a la propiedad de ciertas fuentes enumeradas) que excedan los ingresos totales producidos por el impuesto sobre bienes inmuebles el año fiscal anterior, más un porcentaje del ingreso sobre bienes inmuebles del año anterior que equivale a cualquier aumento en el Índice de Precios del Consumidor. La Sección 305 actualmente permite que el Concejo del Condado exceda el límite de los ingresos por impuestos sobre bienes inmuebles solo con el voto afirmativo de todos los miembros del Concejo que hay en la actualidad.

- For / A Favor**
 Against / En Contra

Vote All Sides
Vote en ambos lados



Question C
Charter Amendment by Act of County Council
County Council - Increase to 11 Councilmembers

Pregunta C
Reforma del Estatuto por el Acta del Concejo del Condado
Concejo del Condado - Aumento a 11 miembros del Concejo

Amend the County Charter to:
- **expand the County Council to consist of 11, rather than the current 9, Councilmembers;**
- **increase from 5 to 7 the number of Council districts; and**
- **elect 7 Councilmembers by district and 4 Councilmembers at large.**

Reformar el Estatuto del Condado para:
- expandir el Concejo del Condado para que consista de 11 miembros del Concejo, en lugar de los 9 que hay en la actualidad;
- aumentar de 5 a 7 el número de distritos del Concejo; y
- elegir 7 miembros del Concejo por distrito y 4 miembros del Concejo en general.

- For / A Favor**
 Against / En Contra

Question D
Charter Amendment by Petition
County Council - Alter Council Composition to 9 Districts

Pregunta D
Reforma del Estatuto por petición
Concejo del Condado - Recomposición del Concejo a 9 Distritos

Amend Sections 102 and 103 of the County Charter to:
- **divide the County into 9, rather than the current 5, Council districts;**
- **elect all Councilmembers by district, rather than the current 5 by district and 4 at large; and**
- **reduce from 5 to 1 the number of Councilmembers each voter can vote for.**

Reformar las Secciones 102 y 103 del Estatuto del Condado para:
- dividir el Condado en 9 distritos, en lugar de los 5 distritos que hay en la actualidad;
- elegir a todos los miembros del Concejo por distrito, en lugar de los 5 por distrito que hay en la actualidad y 4 en general; y
- reducir de 5 a 1 el número de miembros del Concejo por los que cada votante puede elegir.

- For / A Favor**
 Against / En Contra

End of Ballot
Fin de la Papeleta



**Official Ballot
 Presidential General Election
 November 3, 2020
 State of Maryland, Montgomery County**

BS 40 - Page 1 of 2

004-020

Papeleta Electoral Oficial
 Elección General Presidencial
 3 de Noviembre del 2020
 Estado de Maryland, Condado de Montgomery

**Instructions
 Instrucciones**

**Making Selections
 Como Marcar sus
 Selecciones**



Fill in the oval to the left of the name of your choice. You must blacken the oval completely, and do not make any marks outside of the oval. You do not have to vote in every race.

Llene el óvalo a la izquierda del nombre de su selección. Debe rellenar completamente el óvalo. No haga ninguna marca fuera del óvalo. No tiene que votar en cada contienda.



Do not cross out or erase, or your vote may not count. If you make a mistake or a stray mark, you may ask for a new ballot.

No debe tachar o borrar, o su voto no se contará. Si comete un error o hace una marca demás, puede solicitar una nueva papeleta.

**Optional write-in
 Voto escrito opcional**



To add a candidate, fill in the oval to the left of "or write-in" and print the name clearly on the dotted line.

Para añadir un candidato por escrito, llene el óvalo a la izquierda de <or write-in/o por escrito> e imprima el nombre del candidato en forma clara en la línea punteada.

**President and Vice President of the United States
 Vote for 1**

Presidente y Vicepresidente de los Estados Unidos
 Vote por 1

Donald J. Trump
 and/y
Michael Pence
 Republican/Republicano

Joe Biden
 and/y
Kamala Harris
 Democratic/Demócrata

Jo Jorgensen
 and/y
Jeremy Spike Cohen
 Libertarian/Libertario

Howie Gresham Hawkins
 and/y
Angela Walker
 Green/Verde

Jerome M. Segal
 and/y
John de Graaf
 Bread and Roses/Pan y Rosas

or write-in/o por escrito:

**Representative in Congress
 District 6
 Vote for 1**

Representante en el Congreso
 Distrito 6
 Vote por 1

Neil C. Parrott
 Republican/Republicano

David J. Trone
 Democratic/Demócrata

George Gluck
 Green/Verde

or write-in/o por escrito:

**Judge of the Circuit Court
 Circuit 6**

Vote for up to 4

Juez de la Corte de Circuito
 Circuito 6
 Vote hasta por 4

Bibi M. Berry

David A. Boynton

Christopher C. Fogleman

Michael Joseph McAuliffe

Marylin Pierre

or write-in/o por escrito:

or write-in/o por escrito:

or write-in/o por escrito:

or write-in/o por escrito:

**Judge, Court of Appeals
 Circuit 7**

Mary Ellen Barbera

Vote Yes or No

For Continuance in Office

Juez, Corte de Apelaciones
 Circuito 7

Mary Ellen Barbera

Vote Sí o No

Para continuar en el cargo

Yes/Si

No/No

**Judge, Court of Special
 Appeals At Large**

E. Gregory Wells

Vote Yes or No

For Continuance in Office

Juez, Corte de Apelaciones
 Especiales Representando el
 Condado

E. Gregory Wells

Vote Sí o No

Para continuar en el cargo

Yes/Si

No/No

**Vote All Sides
 Vote en ambos lados**



**Judge, Court of Special Appeals
Circuit 7
Steven B. Gould
Vote Yes or No
For Continuance in Office**

Juez, Corte de Apelaciones Especiales
Circuito 7
Steven B. Gould
Vote Sí o No
Para continuar en el cargo

- Yes/Si
- No/No

**Board of Education At Large
Vote for 1**

Junta de Educación Representando el Condado
Vote por 1

- Sunil Dasgupta
- Lynne Harris
- or write-in/o por escrito:

**Board of Education
District 2
Vote for 1**

Junta de Educación
Distrito 2
Vote por 1

- Michael Fryar
- Rebecca K. Smondrowski
- or write-in/o por escrito:

**Board of Education
District 4
Vote for 1**

Junta de Educación
Distrito 4
Vote por 1

- Shebra Evans
- Steve Solomon
- or write-in/o por escrito:

**Question 1
Constitutional Amendment
(Ch. 645 of the 2020 Legislative Session)
State Budget Process**

Pregunta 1
Enmienda Constitucional
(Cap. 645 de la sesión legislativa 2020)
Proceso presupuestario estatal

The proposed amendment authorizes the General Assembly, in enacting a balanced budget bill for fiscal year 2024 and each fiscal year thereafter, to increase, diminish, or add items, provided that the General Assembly may not exceed the total proposed budget as submitted by the Governor.

(Amending Article II Section 17 and Article III Sections 14 and 52 of the Maryland Constitution)

En el contexto de la promulgación de una ley presupuestaria equitativa para el año fiscal 2024 y los años fiscales posteriores, la enmienda que se propone autoriza a la Asamblea General a aumentar, disminuir o agregar elementos, siempre que no excedan el presupuesto total propuesto sugerido por el Gobernador.

(Enmienda de artículo II Sección 17 y artículo III Secciones 14 y 52 de la Constitución de Maryland)

- For the Constitutional Amendment / A Favor de la Enmienda Constitucional**
- Against the Constitutional Amendment / En Contra de la Enmienda Constitucional**

**Question 2
Commercial Gaming Expansion
Referendum
(Ch. 492 of the 2020 Legislative Session)
Expansion of Commercial Gaming - Sports and Event Wagering**

Pregunta 2
Referéndum para la expansión del juego comercial
(Cap. 492 de la sesión legislativa 2020)
Expansión de juegos comerciales, eventos y deportes con apuestas

Do you approve the expansion of commercial gaming in the State of Maryland to authorize sports and events betting for the primary purpose of raising revenue for education?

¿Aprueba la expansión del juego comercial en el Estado de Maryland para autorizar las apuestas en deportes y eventos con el objetivo principal de aumentar las recaudaciones para la educación?

- For the Referred Law / A favor de la Ley Referida**
- Against the Referred Law / En contra de la Ley Referida**

Vote All Sides
Vote en ambos lados



Question A
Charter Amendment by Act of County Council
Property Tax Limit - Limit Tax Rate Increases

Pregunta A
Reforma del Estatuto por el Acta del Concejo del Condado
Límite del impuesto a la propiedad - Limitar el aumento de la tasa de impuestos

Amend Section 305 of the County Charter to prohibit the County Council from adopting a tax rate on real property that exceeds the tax rate on real property approved for the previous year, unless all current Councilmembers vote affirmatively for the increase.

This amendment would replace the current property tax limit, which requires an affirmative vote of all current Councilmembers to levy a tax on real property that would produce total revenue that exceeds the total revenue produced by the tax on real property in the preceding fiscal year plus any increase in the Consumer Price Index. The current property tax limit exempts real property tax revenue derived from: (1) newly constructed property; (2) newly rezoned property; (3) certain property assessed differently under State law; (4) property that has undergone a change in use; and (5) property in a development tax district to provide funding for capital improvements.

Reformar la Sección 305 del Estatuto del Condado para prohibir que el Concejo del Condado adopte una tasa de impuesto sobre bienes inmuebles que exceda la tasa de impuesto que fue aprobada el año anterior, a menos que todos los miembros del Concejo que hay en la actualidad voten por el aumento.

Esta reforma reemplazaría el límite actual del impuesto a la propiedad, que requiere un voto a favor de todos los miembros del Concejo para recaudar un impuesto a la propiedad inmobiliaria que produciría un ingreso total que excede el ingreso total producido por el impuesto sobre la propiedad inmobiliaria el año fiscal anterior, más cualquier aumento en el Índice de Precios del Consumidor. El límite actual de impuesto a la propiedad exime los ingresos de impuesto sobre bienes inmuebles derivados de: (1) propiedad recién construida; (2) propiedad recientemente rezonificada; (3) ciertos bienes evaluados de manera diferente según la ley estatal; (4) propiedad que ha sufrido un cambio de uso; y (5) propiedad en un distrito fiscal de desarrollo para proporcionar fondos para mejoras de capital.

- For / A Favor**
 Against / En Contra

Question B
Charter Amendment by Petition
Property Tax Limit - Prohibit Override

Pregunta B
Reforma del Estatuto por petición
Límite del Impuesto a la Propiedad - Prohibir anulación

Amend Section 305 of the County Charter to prohibit the County Council from levying an ad valorem tax on real property that would produce total revenue (not including property tax revenue from certain enumerated sources) that exceeds the total revenue produced by the tax on real property in the preceding fiscal year plus a percentage of the previous year's real property tax revenues that equals any increase in the Consumer Price Index. Section 305 currently permits the County Council to exceed the limit on real property tax revenue only upon the affirmative vote of all current Councilmembers.

Reformar la Sección 305 del Estatuto del Condado para prohibir que el Concejo del Condado imponga un impuesto ad valorem sobre bienes inmuebles que producirían ingresos totales (sin incluir los ingresos por impuestos a la propiedad de ciertas fuentes enumeradas) que excedan los ingresos totales producidos por el impuesto sobre bienes inmuebles el año fiscal anterior, más un porcentaje del ingreso sobre bienes inmuebles del año anterior que equivale a cualquier aumento en el Índice de Precios del Consumidor. La Sección 305 actualmente permite que el Concejo del Condado exceda el límite de los ingresos por impuestos sobre bienes inmuebles solo con el voto afirmativo de todos los miembros del Concejo que hay en la actualidad.

- For / A Favor**
 Against / En Contra

Vote All Sides
Vote en ambos lados



Question C
Charter Amendment by Act of County Council
County Council - Increase to 11 Councilmembers

Pregunta C
Reforma del Estatuto por el Acta del Concejo del Condado
Concejo del Condado - Aumento a 11 miembros del Concejo

Amend the County Charter to:
- **expand the County Council to consist of 11, rather than the current 9, Councilmembers;**
- **increase from 5 to 7 the number of Council districts; and**
- **elect 7 Councilmembers by district and 4 Councilmembers at large.**

Reformar el Estatuto del Condado para:
- expandir el Concejo del Condado para que consista de 11 miembros del Concejo, en lugar de los 9 que hay en la actualidad;
- aumentar de 5 a 7 el número de distritos del Concejo; y
- elegir 7 miembros del Concejo por distrito y 4 miembros del Concejo en general.

- For / A Favor**
 Against / En Contra

Question D
Charter Amendment by Petition
County Council - Alter Council Composition to 9 Districts

Pregunta D
Reforma del Estatuto por petición
Concejo del Condado - Recomposición del Concejo a 9 Distritos

Amend Sections 102 and 103 of the County Charter to:
- **divide the County into 9, rather than the current 5, Council districts;**
- **elect all Councilmembers by district, rather than the current 5 by district and 4 at large; and**
- **reduce from 5 to 1 the number of Councilmembers each voter can vote for.**

Reformar las Secciones 102 y 103 del Estatuto del Condado para:
- dividir el Condado en 9 distritos, en lugar de los 5 distritos que hay en la actualidad;
- elegir a todos los miembros del Concejo por distrito, en lugar de los 5 por distrito que hay en la actualidad y 4 en general; y
- reducir de 5 a 1 el número de miembros del Concejo por los que cada votante puede elegir.

- For / A Favor**
 Against / En Contra

End of Ballot
Fin de la Papeleta



**Official Ballot
 Presidential General Election
 November 3, 2020
 State of Maryland, Montgomery County**

BS 41 - Page 1 of 2

004-021

Papeleta Electoral Oficial
 Elección General Presidencial
 3 de Noviembre del 2020
 Estado de Maryland, Condado de Montgomery

**Instructions
 Instrucciones**

**Making Selections
 Como Marcar sus
 Selecciones**

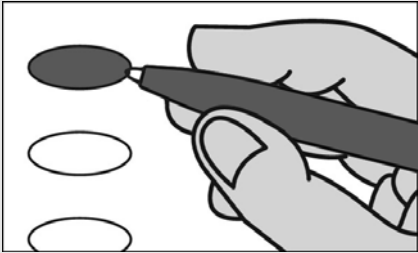

Fill in the oval to the left of the name of your choice. You must blacken the oval completely, and do not make any marks outside of the oval. You do not have to vote in every race.

Llene el óvalo a la izquierda del nombre de su selección. Debe rellenar completamente el óvalo. No haga ninguna marca fuera del óvalo. No tiene que votar en cada contienda.



Do not cross out or erase, or your vote may not count. If you make a mistake or a stray mark, you may ask for a new ballot.

No debe tachar o borrar, o su voto no se contará. Si comete un error o hace una marca demás, puede solicitar una nueva papeleta.

**Optional write-in
 Voto escrito opcional**



To add a candidate, fill in the oval to the left of "or write-in" and print the name clearly on the dotted line.

Para añadir un candidato por escrito, llene el óvalo a la izquierda de <or write-in/o por escrito> e imprima el nombre del candidato en forma clara en la línea punteada.

**President and Vice President of the United States
 Vote for 1**

Presidente y Vicepresidente de los Estados Unidos
 Vote por 1

- Donald J. Trump**
and/y
Michael Pence
Republican/Republicano
- Joe Biden**
and/y
Kamala Harris
Democratic/Demócrata
- Jo Jorgensen**
and/y
Jeremy Spike Cohen
Libertarian/Libertario
- Howie Gresham Hawkins**
and/y
Angela Walker
Green/Verde
- Jerome M. Segal**
and/y
John de Graaf
Bread and Roses/Pan y Rosas
- or write-in/o por escrito:

**Representative in Congress
 District 8
 Vote for 1**

Representante en el Congreso
 Distrito 8
 Vote por 1

- Gregory Thomas Coll**
Republican/Republicano
- Jamie Raskin**
Democratic/Demócrata
- or write-in/o por escrito:

**Judge of the Circuit Court
 Circuit 6
 Vote for up to 4**

Juez de la Corte de Circuito
 Circuito 6
 Vote hasta por 4

- Bibi M. Berry**
- David A. Boynton**
- Christopher C. Fogleman**
- Michael Joseph McAuliffe**
- Marilyn Pierre**
- or write-in/o por escrito:
- or write-in/o por escrito:
- or write-in/o por escrito:
- or write-in/o por escrito:

**Judge, Court of Appeals
 Circuit 7**

Mary Ellen Barbera
Vote Yes or No
For Continuance in Office

Juez, Corte de Apelaciones
 Circuito 7
 Mary Ellen Barbera
 Vote Sí o No
 Para continuar en el cargo

- Yes/Si**
- No/No**

**Judge, Court of Special
 Appeals At Large
 E. Gregory Wells**
Vote Yes or No
For Continuance in Office

Juez, Corte de Apelaciones
 Especiales Representando el
 Condado
 E. Gregory Wells
 Vote Sí o No
 Para continuar en el cargo

- Yes/Si**
- No/No**

Vote All Sides
 Vote en ambos lados



**Judge, Court of Special Appeals
Circuit 7
Steven B. Gould
Vote Yes or No
For Continuance in Office**

Juez, Corte de Apelaciones Especiales
Circuito 7
Steven B. Gould
Vote Sí o No
Para continuar en el cargo

- Yes/Si
- No/No

**Board of Education At Large
Vote for 1**

Junta de Educación Representando el Condado
Vote por 1

- Sunil Dasgupta
- Lynne Harris
- or write-in/o por escrito:

**Board of Education
District 2
Vote for 1**

Junta de Educación
Distrito 2
Vote por 1

- Michael Fryar
- Rebecca K. Smondrowski
- or write-in/o por escrito:

**Board of Education
District 4
Vote for 1**

Junta de Educación
Distrito 4
Vote por 1

- Shebra Evans
- Steve Solomon
- or write-in/o por escrito:

**Question 1
Constitutional Amendment
(Ch. 645 of the 2020 Legislative Session)
State Budget Process**

Pregunta 1
Enmienda Constitucional
(Cap. 645 de la sesión legislativa 2020)
Proceso presupuestario estatal

The proposed amendment authorizes the General Assembly, in enacting a balanced budget bill for fiscal year 2024 and each fiscal year thereafter, to increase, diminish, or add items, provided that the General Assembly may not exceed the total proposed budget as submitted by the Governor.

(Amending Article II Section 17 and Article III Sections 14 and 52 of the Maryland Constitution)

En el contexto de la promulgación de una ley presupuestaria equitativa para el año fiscal 2024 y los años fiscales posteriores, la enmienda que se propone autoriza a la Asamblea General a aumentar, disminuir o agregar elementos, siempre que no excedan el presupuesto total propuesto sugerido por el Gobernador.

(Enmienda de artículo II Sección 17 y artículo III Secciones 14 y 52 de la Constitución de Maryland)

- For the Constitutional Amendment / A Favor de la Enmienda Constitucional**
- Against the Constitutional Amendment / En Contra de la Enmienda Constitucional**

**Question 2
Commercial Gaming Expansion
Referendum
(Ch. 492 of the 2020 Legislative Session)
Expansion of Commercial Gaming - Sports and Event Wagering**

Pregunta 2
Referéndum para la expansión del juego comercial
(Cap. 492 de la sesión legislativa 2020)
Expansión de juegos comerciales, eventos y deportes con apuestas

Do you approve the expansion of commercial gaming in the State of Maryland to authorize sports and events betting for the primary purpose of raising revenue for education?

¿Aprueba la expansión del juego comercial en el Estado de Maryland para autorizar las apuestas en deportes y eventos con el objetivo principal de aumentar las recaudaciones para la educación?

- For the Referred Law / A favor de la Ley Referida**
- Against the Referred Law / En contra de la Ley Referida**

Vote All Sides
Vote en ambos lados



Papeleta Electoral Oficial
Elección General Presidencial
3 de Noviembre del 2020
Estado de Maryland, Condado de Montgomery

Question A
Charter Amendment by Act of County Council
Property Tax Limit - Limit Tax Rate Increases

Pregunta A
Reforma del Estatuto por el Acta del Concejo del Condado
Límite del impuesto a la propiedad - Limitar el aumento de la tasa de impuestos

Amend Section 305 of the County Charter to prohibit the County Council from adopting a tax rate on real property that exceeds the tax rate on real property approved for the previous year, unless all current Councilmembers vote affirmatively for the increase.

This amendment would replace the current property tax limit, which requires an affirmative vote of all current Councilmembers to levy a tax on real property that would produce total revenue that exceeds the total revenue produced by the tax on real property in the preceding fiscal year plus any increase in the Consumer Price Index. The current property tax limit exempts real property tax revenue derived from: (1) newly constructed property; (2) newly rezoned property; (3) certain property assessed differently under State law; (4) property that has undergone a change in use; and (5) property in a development tax district to provide funding for capital improvements.

Reformar la Sección 305 del Estatuto del Condado para prohibir que el Concejo del Condado adopte una tasa de impuesto sobre bienes inmuebles que exceda la tasa de impuesto que fue aprobada el año anterior, a menos que todos los miembros del Concejo que hay en la actualidad voten por el aumento.

Esta reforma reemplazaría el límite actual del impuesto a la propiedad, que requiere un voto a favor de todos los miembros del Concejo para recaudar un impuesto a la propiedad inmobiliaria que produciría un ingreso total que excede el ingreso total producido por el impuesto sobre la propiedad inmobiliaria el año fiscal anterior, más cualquier aumento en el Índice de Precios del Consumidor. El límite actual de impuesto a la propiedad exime los ingresos de impuesto sobre bienes inmuebles derivados de: (1) propiedad recién construida; (2) propiedad recientemente rezonificada; (3) ciertos bienes evaluados de manera diferente según la ley estatal; (4) propiedad que ha sufrido un cambio de uso; y (5) propiedad en un distrito fiscal de desarrollo para proporcionar fondos para mejoras de capital.

- For / A Favor**
 Against / En Contra

Question B
Charter Amendment by Petition
Property Tax Limit - Prohibit Override

Pregunta B
Reforma del Estatuto por petición
Límite del Impuesto a la Propiedad - Prohibir anulación

Amend Section 305 of the County Charter to prohibit the County Council from levying an ad valorem tax on real property that would produce total revenue (not including property tax revenue from certain enumerated sources) that exceeds the total revenue produced by the tax on real property in the preceding fiscal year plus a percentage of the previous year's real property tax revenues that equals any increase in the Consumer Price Index. Section 305 currently permits the County Council to exceed the limit on real property tax revenue only upon the affirmative vote of all current Councilmembers.

Reformar la Sección 305 del Estatuto del Condado para prohibir que el Concejo del Condado imponga un impuesto ad valorem sobre bienes inmuebles que producirían ingresos totales (sin incluir los ingresos por impuestos a la propiedad de ciertas fuentes enumeradas) que excedan los ingresos totales producidos por el impuesto sobre bienes inmuebles el año fiscal anterior, más un porcentaje del ingreso sobre bienes inmuebles del año anterior que equivale a cualquier aumento en el Índice de Precios del Consumidor. La Sección 305 actualmente permite que el Concejo del Condado exceda el límite de los ingresos por impuestos sobre bienes inmuebles solo con el voto afirmativo de todos los miembros del Concejo que hay en la actualidad.

- For / A Favor**
 Against / En Contra

Vote All Sides
Vote en ambos lados



Question C
Charter Amendment by Act of County Council
County Council - Increase to 11 Councilmembers

Pregunta C
Reforma del Estatuto por el Acta del Concejo del Condado
Concejo del Condado - Aumento a 11 miembros del Concejo

Amend the County Charter to:
- **expand the County Council to consist of 11, rather than the current 9, Councilmembers;**
- **increase from 5 to 7 the number of Council districts; and**
- **elect 7 Councilmembers by district and 4 Councilmembers at large.**

Reformar el Estatuto del Condado para:
- expandir el Concejo del Condado para que consista de 11 miembros del Concejo, en lugar de los 9 que hay en la actualidad;
- aumentar de 5 a 7 el número de distritos del Concejo; y
- elegir 7 miembros del Concejo por distrito y 4 miembros del Concejo en general.

- For / A Favor**
 Against / En Contra

Question D
Charter Amendment by Petition
County Council - Alter Council Composition to 9 Districts

Pregunta D
Reforma del Estatuto por petición
Concejo del Condado - Recomposición del Concejo a 9 Distritos

Amend Sections 102 and 103 of the County Charter to:
- **divide the County into 9, rather than the current 5, Council districts;**
- **elect all Councilmembers by district, rather than the current 5 by district and 4 at large; and**
- **reduce from 5 to 1 the number of Councilmembers each voter can vote for.**

Reformar las Secciones 102 y 103 del Estatuto del Condado para:
- dividir el Condado en 9 distritos, en lugar de los 5 distritos que hay en la actualidad;
- elegir a todos los miembros del Concejo por distrito, en lugar de los 5 por distrito que hay en la actualidad y 4 en general; y
- reducir de 5 a 1 el número de miembros del Concejo por los que cada votante puede elegir.

- For / A Favor**
 Against / En Contra

End of Ballot
Fin de la Papeleta



**Official Ballot
 Presidential General Election
 November 3, 2020
 State of Maryland, Montgomery County**

BS 42 - Page 1 of 2

004-023

Papeleta Electoral Oficial
 Elección General Presidencial
 3 de Noviembre del 2020
 Estado de Maryland, Condado de Montgomery

**Instructions
 Instrucciones**

**Making Selections
 Como Marcar sus
 Selecciones**



Fill in the oval to the left of the name of your choice. You must blacken the oval completely, and do not make any marks outside of the oval. You do not have to vote in every race.

Llene el óvalo a la izquierda del nombre de su selección. Debe rellenar completamente el óvalo. No haga ninguna marca fuera del óvalo. No tiene que votar en cada contienda.



Do not cross out or erase, or your vote may not count. If you make a mistake or a stray mark, you may ask for a new ballot.

No debe tachar o borrar, o su voto no se contará. Si comete un error o hace una marca demás, puede solicitar una nueva papeleta.

**Optional write-in
 Voto escrito opcional**



To add a candidate, fill in the oval to the left of "or write-in" and print the name clearly on the dotted line.

Para añadir un candidato por escrito, llene el óvalo a la izquierda de <or write-in/o por escrito> e imprima el nombre del candidato en forma clara en la línea punteada.

**President and Vice President of the United States
 Vote for 1**

Presidente y Vicepresidente de los Estados Unidos
 Vote por 1

Donald J. Trump
 and/y
Michael Pence
 Republican/Republicano

Joe Biden
 and/y
Kamala Harris
 Democratic/Demócrata

Jo Jorgensen
 and/y
Jeremy Spike Cohen
 Libertarian/Libertario

Howie Gresham Hawkins
 and/y
Angela Walker
 Green/Verde

Jerome M. Segal
 and/y
John de Graaf
 Bread and Roses/Pan y Rosas

or write-in/o por escrito:

**Representative in Congress
 District 6
 Vote for 1**

Representante en el Congreso
 Distrito 6
 Vote por 1

Neil C. Parrott
 Republican/Republicano

David J. Trone
 Democratic/Demócrata

George Gluck
 Green/Verde

or write-in/o por escrito:

**Judge of the Circuit Court
 Circuit 6**

Vote for up to 4

Juez de la Corte de Circuito
 Circuito 6
 Vote hasta por 4

Bibi M. Berry

David A. Boynton

Christopher C. Fogleman

Michael Joseph McAuliffe

Marylin Pierre

or write-in/o por escrito:

or write-in/o por escrito:

or write-in/o por escrito:

or write-in/o por escrito:

**Judge, Court of Appeals
 Circuit 7**

Mary Ellen Barbera

Vote Yes or No

For Continuance in Office

Juez, Corte de Apelaciones
 Circuito 7

Mary Ellen Barbera

Vote Sí o No

Para continuar en el cargo

Yes/Si

No/No

**Judge, Court of Special
 Appeals At Large**

E. Gregory Wells

Vote Yes or No

For Continuance in Office

Juez, Corte de Apelaciones
 Especiales Representando el
 Condado

E. Gregory Wells

Vote Sí o No

Para continuar en el cargo

Yes/Si

No/No

**Vote All Sides
 Vote en ambos lados**



**Judge, Court of Special Appeals
Circuit 7
Steven B. Gould
Vote Yes or No
For Continuance in Office**

Juez, Corte de Apelaciones Especiales
Circuito 7
Steven B. Gould
Vote Sí o No
Para continuar en el cargo

- Yes/Si
- No/No

**Board of Education At Large
Vote for 1**

Junta de Educación Representando el Condado
Vote por 1

- Sunil Dasgupta
- Lynne Harris
- or write-in/o por escrito:

**Board of Education
District 2
Vote for 1**

Junta de Educación
Distrito 2
Vote por 1

- Michael Fryar
- Rebecca K. Smondrowski
- or write-in/o por escrito:

**Board of Education
District 4
Vote for 1**

Junta de Educación
Distrito 4
Vote por 1

- Shebra Evans
- Steve Solomon
- or write-in/o por escrito:

**Question 1
Constitutional Amendment
(Ch. 645 of the 2020 Legislative Session)
State Budget Process**

Pregunta 1
Enmienda Constitucional
(Cap. 645 de la sesión legislativa 2020)
Proceso presupuestario estatal

The proposed amendment authorizes the General Assembly, in enacting a balanced budget bill for fiscal year 2024 and each fiscal year thereafter, to increase, diminish, or add items, provided that the General Assembly may not exceed the total proposed budget as submitted by the Governor.

(Amending Article II Section 17 and Article III Sections 14 and 52 of the Maryland Constitution)

En el contexto de la promulgación de una ley presupuestaria equitativa para el año fiscal 2024 y los años fiscales posteriores, la enmienda que se propone autoriza a la Asamblea General a aumentar, disminuir o agregar elementos, siempre que no excedan el presupuesto total propuesto sugerido por el Gobernador.

(Enmienda de artículo II Sección 17 y artículo III Secciones 14 y 52 de la Constitución de Maryland)

- For the Constitutional Amendment / A Favor de la Enmienda Constitucional**
- Against the Constitutional Amendment / En Contra de la Enmienda Constitucional**

**Question 2
Commercial Gaming Expansion
Referendum
(Ch. 492 of the 2020 Legislative Session)
Expansion of Commercial Gaming - Sports and Event Wagering**

Pregunta 2
Referéndum para la expansión del juego comercial
(Cap. 492 de la sesión legislativa 2020)
Expansión de juegos comerciales, eventos y deportes con apuestas

Do you approve the expansion of commercial gaming in the State of Maryland to authorize sports and events betting for the primary purpose of raising revenue for education?

¿Aprueba la expansión del juego comercial en el Estado de Maryland para autorizar las apuestas en deportes y eventos con el objetivo principal de aumentar las recaudaciones para la educación?

- For the Referred Law / A favor de la Ley Referida**
- Against the Referred Law / En contra de la Ley Referida**

Vote All Sides
Vote en ambos lados



Papeleta Electoral Oficial
Elección General Presidencial
3 de Noviembre del 2020
Estado de Maryland, Condado de Montgomery

Question A
Charter Amendment by Act of County Council
Property Tax Limit - Limit Tax Rate Increases

Pregunta A
Reforma del Estatuto por el Acta del Concejo del Condado
Límite del impuesto a la propiedad - Limitar el aumento de la tasa de impuestos

Amend Section 305 of the County Charter to prohibit the County Council from adopting a tax rate on real property that exceeds the tax rate on real property approved for the previous year, unless all current Councilmembers vote affirmatively for the increase.

This amendment would replace the current property tax limit, which requires an affirmative vote of all current Councilmembers to levy a tax on real property that would produce total revenue that exceeds the total revenue produced by the tax on real property in the preceding fiscal year plus any increase in the Consumer Price Index. The current property tax limit exempts real property tax revenue derived from: (1) newly constructed property; (2) newly rezoned property; (3) certain property assessed differently under State law; (4) property that has undergone a change in use; and (5) property in a development tax district to provide funding for capital improvements.

Reformar la Sección 305 del Estatuto del Condado para prohibir que el Concejo del Condado adopte una tasa de impuesto sobre bienes inmuebles que exceda la tasa de impuesto que fue aprobada el año anterior, a menos que todos los miembros del Concejo que hay en la actualidad voten por el aumento.

Esta reforma reemplazaría el límite actual del impuesto a la propiedad, que requiere un voto a favor de todos los miembros del Concejo para recaudar un impuesto a la propiedad inmobiliaria que produciría un ingreso total que excede el ingreso total producido por el impuesto sobre la propiedad inmobiliaria el año fiscal anterior, más cualquier aumento en el Índice de Precios del Consumidor. El límite actual de impuesto a la propiedad exige los ingresos de impuesto sobre bienes inmuebles derivados de: (1) propiedad recién construida; (2) propiedad recientemente rezonificada; (3) ciertos bienes evaluados de manera diferente según la ley estatal; (4) propiedad que ha sufrido un cambio de uso; y (5) propiedad en un distrito fiscal de desarrollo para proporcionar fondos para mejoras de capital.

- For / A Favor**
 Against / En Contra

Question B
Charter Amendment by Petition
Property Tax Limit - Prohibit Override

Pregunta B
Reforma del Estatuto por petición
Límite del Impuesto a la Propiedad - Prohibir anulación

Amend Section 305 of the County Charter to prohibit the County Council from levying an ad valorem tax on real property that would produce total revenue (not including property tax revenue from certain enumerated sources) that exceeds the total revenue produced by the tax on real property in the preceding fiscal year plus a percentage of the previous year's real property tax revenues that equals any increase in the Consumer Price Index. Section 305 currently permits the County Council to exceed the limit on real property tax revenue only upon the affirmative vote of all current Councilmembers.

Reformar la Sección 305 del Estatuto del Condado para prohibir que el Concejo del Condado imponga un impuesto ad valorem sobre bienes inmuebles que producirían ingresos totales (sin incluir los ingresos por impuestos a la propiedad de ciertas fuentes enumeradas) que excedan los ingresos totales producidos por el impuesto sobre bienes inmuebles el año fiscal anterior, más un porcentaje del ingreso sobre bienes inmuebles del año anterior que equivale a cualquier aumento en el Índice de Precios del Consumidor. La Sección 305 actualmente permite que el Concejo del Condado exceda el límite de los ingresos por impuestos sobre bienes inmuebles solo con el voto afirmativo de todos los miembros del Concejo que hay en la actualidad.

- For / A Favor**
 Against / En Contra

Vote All Sides
Vote en ambos lados



Question C
Charter Amendment by Act of County Council
County Council - Increase to 11 Councilmembers

Pregunta C
Reforma del Estatuto por el Acta del Concejo del Condado
Concejo del Condado - Aumento a 11 miembros del Concejo

Amend the County Charter to:
- **expand the County Council to consist of 11, rather than the current 9, Councilmembers;**
- **increase from 5 to 7 the number of Council districts; and**
- **elect 7 Councilmembers by district and 4 Councilmembers at large.**

Reformar el Estatuto del Condado para:
- expandir el Concejo del Condado para que consista de 11 miembros del Concejo, en lugar de los 9 que hay en la actualidad;
- aumentar de 5 a 7 el número de distritos del Concejo; y
- elegir 7 miembros del Concejo por distrito y 4 miembros del Concejo en general.

- For / A Favor**
 Against / En Contra

Question D
Charter Amendment by Petition
County Council - Alter Council Composition to 9 Districts

Pregunta D
Reforma del Estatuto por petición
Concejo del Condado - Recomposición del Concejo a 9 Distritos

Amend Sections 102 and 103 of the County Charter to:
- **divide the County into 9, rather than the current 5, Council districts;**
- **elect all Councilmembers by district, rather than the current 5 by district and 4 at large; and**
- **reduce from 5 to 1 the number of Councilmembers each voter can vote for.**

Reformar las Secciones 102 y 103 del Estatuto del Condado para:
- dividir el Condado en 9 distritos, en lugar de los 5 distritos que hay en la actualidad;
- elegir a todos los miembros del Concejo por distrito, en lugar de los 5 por distrito que hay en la actualidad y 4 en general; y
- reducir de 5 a 1 el número de miembros del Concejo por los que cada votante puede elegir.

- For / A Favor**
 Against / En Contra

End of Ballot
Fin de la Papeleta



**Official Ballot
 Presidential General Election
 November 3, 2020
 State of Maryland, Montgomery County**

BS 43 - Page 1 of 2

004-024

Papeleta Electoral Oficial
 Elección General Presidencial
 3 de Noviembre del 2020
 Estado de Maryland, Condado de Montgomery

**Instructions
 Instrucciones**

**Making Selections
 Como Marcar sus
 Selecciones**



Fill in the oval to the left of the name of your choice. You must blacken the oval completely, and do not make any marks outside of the oval. You do not have to vote in every race.

Llene el óvalo a la izquierda del nombre de su selección. Debe rellenar completamente el óvalo. No haga ninguna marca fuera del óvalo. No tiene que votar en cada contienda.



Do not cross out or erase, or your vote may not count. If you make a mistake or a stray mark, you may ask for a new ballot.

No debe tachar o borrar, o su voto no se contará. Si comete un error o hace una marca demás, puede solicitar una nueva papeleta.

**Optional write-in
 Voto escrito opcional**



To add a candidate, fill in the oval to the left of "or write-in" and print the name clearly on the dotted line.

Para añadir un candidato por escrito, llene el óvalo a la izquierda de <or write-in/o por escrito> e imprima el nombre del candidato en forma clara en la línea punteada.

**President and Vice President of the United States
 Vote for 1**

Presidente y Vicepresidente de los Estados Unidos
 Vote por 1

- Donald J. Trump**
and/y
Michael Pence
Republican/Republicano
- Joe Biden**
and/y
Kamala Harris
Democratic/Demócrata
- Jo Jorgensen**
and/y
Jeremy Spike Cohen
Libertarian/Libertario
- Howie Gresham Hawkins**
and/y
Angela Walker
Green/Verde
- Jerome M. Segal**
and/y
John de Graaf
Bread and Roses/Pan y Rosas
- or write-in/o por escrito:

**Representative in Congress
 District 8
 Vote for 1**

Representante en el Congreso
 Distrito 8
 Vote por 1

- Gregory Thomas Coll**
Republican/Republicano
- Jamie Raskin**
Democratic/Demócrata
- or write-in/o por escrito:

**Judge of the Circuit Court
 Circuit 6
 Vote for up to 4**

Juez de la Corte de Circuito
 Circuito 6
 Vote hasta por 4

- Bibi M. Berry**
- David A. Boynton**
- Christopher C. Fogleman**
- Michael Joseph McAuliffe**
- Marilyn Pierre**
- or write-in/o por escrito:
- or write-in/o por escrito:
- or write-in/o por escrito:
- or write-in/o por escrito:

**Judge, Court of Appeals
 Circuit 7
 Mary Ellen Barbera
 Vote Yes or No
 For Continuance in Office**

Juez, Corte de Apelaciones
 Circuito 7
 Mary Ellen Barbera
 Vote Sí o No
 Para continuar en el cargo

- Yes/Si**
- No/No**

**Judge, Court of Special
 Appeals At Large
 E. Gregory Wells
 Vote Yes or No
 For Continuance in Office**

Juez, Corte de Apelaciones
 Especiales Representando el
 Condado
 E. Gregory Wells
 Vote Sí o No
 Para continuar en el cargo

- Yes/Si**
- No/No**

**Vote All Sides
 Vote en ambos lados**



**Judge, Court of Special Appeals
Circuit 7
Steven B. Gould
Vote Yes or No
For Continuance in Office**

Juez, Corte de Apelaciones Especiales
Circuito 7
Steven B. Gould
Vote Sí o No
Para continuar en el cargo

- Yes/Si
- No/No

**Board of Education At Large
Vote for 1**

Junta de Educación Representando el Condado
Vote por 1

- Sunil Dasgupta
- Lynne Harris
- or write-in/o por escrito:

**Board of Education
District 2
Vote for 1**

Junta de Educación
Distrito 2
Vote por 1

- Michael Fryar
- Rebecca K. Smondrowski
- or write-in/o por escrito:

**Board of Education
District 4
Vote for 1**

Junta de Educación
Distrito 4
Vote por 1

- Shebra Evans
- Steve Solomon
- or write-in/o por escrito:

**Question 1
Constitutional Amendment
(Ch. 645 of the 2020 Legislative Session)
State Budget Process**

Pregunta 1
Enmienda Constitucional
(Cap. 645 de la sesión legislativa 2020)
Proceso presupuestario estatal

The proposed amendment authorizes the General Assembly, in enacting a balanced budget bill for fiscal year 2024 and each fiscal year thereafter, to increase, diminish, or add items, provided that the General Assembly may not exceed the total proposed budget as submitted by the Governor.

(Amending Article II Section 17 and Article III Sections 14 and 52 of the Maryland Constitution)

En el contexto de la promulgación de una ley presupuestaria equitativa para el año fiscal 2024 y los años fiscales posteriores, la enmienda que se propone autoriza a la Asamblea General a aumentar, disminuir o agregar elementos, siempre que no excedan el presupuesto total propuesto sugerido por el Gobernador.

(Enmienda de artículo II Sección 17 y artículo III Secciones 14 y 52 de la Constitución de Maryland)

- For the Constitutional Amendment / A Favor de la Enmienda Constitucional**
- Against the Constitutional Amendment / En Contra de la Enmienda Constitucional**

**Question 2
Commercial Gaming Expansion
Referendum
(Ch. 492 of the 2020 Legislative Session)
Expansion of Commercial Gaming - Sports and Event Wagering**

Pregunta 2
Referéndum para la expansión del juego comercial
(Cap. 492 de la sesión legislativa 2020)
Expansión de juegos comerciales, eventos y deportes con apuestas

Do you approve the expansion of commercial gaming in the State of Maryland to authorize sports and events betting for the primary purpose of raising revenue for education?

¿Aprueba la expansión del juego comercial en el Estado de Maryland para autorizar las apuestas en deportes y eventos con el objetivo principal de aumentar las recaudaciones para la educación?

- For the Referred Law / A favor de la Ley Referida**
- Against the Referred Law / En contra de la Ley Referida**

Vote All Sides
Vote en ambos lados



Question A
Charter Amendment by Act of County Council
Property Tax Limit - Limit Tax Rate Increases

Pregunta A
Reforma del Estatuto por el Acta del Concejo del Condado
Límite del impuesto a la propiedad - Limitar el aumento de la tasa de impuestos

Amend Section 305 of the County Charter to prohibit the County Council from adopting a tax rate on real property that exceeds the tax rate on real property approved for the previous year, unless all current Councilmembers vote affirmatively for the increase.

This amendment would replace the current property tax limit, which requires an affirmative vote of all current Councilmembers to levy a tax on real property that would produce total revenue that exceeds the total revenue produced by the tax on real property in the preceding fiscal year plus any increase in the Consumer Price Index. The current property tax limit exempts real property tax revenue derived from: (1) newly constructed property; (2) newly rezoned property; (3) certain property assessed differently under State law; (4) property that has undergone a change in use; and (5) property in a development tax district to provide funding for capital improvements.

Reformar la Sección 305 del Estatuto del Condado para prohibir que el Concejo del Condado adopte una tasa de impuesto sobre bienes inmuebles que exceda la tasa de impuesto que fue aprobada el año anterior, a menos que todos los miembros del Concejo que hay en la actualidad voten por el aumento.

Esta reforma reemplazaría el límite actual del impuesto a la propiedad, que requiere un voto a favor de todos los miembros del Concejo para recaudar un impuesto a la propiedad inmobiliaria que produciría un ingreso total que excede el ingreso total producido por el impuesto sobre la propiedad inmobiliaria el año fiscal anterior, más cualquier aumento en el Índice de Precios del Consumidor. El límite actual de impuesto a la propiedad exime los ingresos de impuesto sobre bienes inmuebles derivados de: (1) propiedad recién construida; (2) propiedad recientemente rezonificada; (3) ciertos bienes evaluados de manera diferente según la ley estatal; (4) propiedad que ha sufrido un cambio de uso; y (5) propiedad en un distrito fiscal de desarrollo para proporcionar fondos para mejoras de capital.

- For / A Favor**
 Against / En Contra

Question B
Charter Amendment by Petition
Property Tax Limit - Prohibit Override

Pregunta B
Reforma del Estatuto por petición
Límite del Impuesto a la Propiedad - Prohibir anulación

Amend Section 305 of the County Charter to prohibit the County Council from levying an ad valorem tax on real property that would produce total revenue (not including property tax revenue from certain enumerated sources) that exceeds the total revenue produced by the tax on real property in the preceding fiscal year plus a percentage of the previous year's real property tax revenues that equals any increase in the Consumer Price Index. Section 305 currently permits the County Council to exceed the limit on real property tax revenue only upon the affirmative vote of all current Councilmembers.

Reformar la Sección 305 del Estatuto del Condado para prohibir que el Concejo del Condado imponga un impuesto ad valorem sobre bienes inmuebles que producirían ingresos totales (sin incluir los ingresos por impuestos a la propiedad de ciertas fuentes enumeradas) que excedan los ingresos totales producidos por el impuesto sobre bienes inmuebles el año fiscal anterior, más un porcentaje del ingreso sobre bienes inmuebles del año anterior que equivale a cualquier aumento en el Índice de Precios del Consumidor. La Sección 305 actualmente permite que el Concejo del Condado exceda el límite de los ingresos por impuestos sobre bienes inmuebles solo con el voto afirmativo de todos los miembros del Concejo que hay en la actualidad.

- For / A Favor**
 Against / En Contra

Vote All Sides
Vote en ambos lados



Question C
Charter Amendment by Act of County Council
County Council - Increase to 11 Councilmembers

Pregunta C
Reforma del Estatuto por el Acta del Concejo del Condado
Concejo del Condado - Aumento a 11 miembros del Concejo

Amend the County Charter to:
- **expand the County Council to consist of 11, rather than the current 9, Councilmembers;**
- **increase from 5 to 7 the number of Council districts; and**
- **elect 7 Councilmembers by district and 4 Councilmembers at large.**

Reformar el Estatuto del Condado para:
- expandir el Concejo del Condado para que consista de 11 miembros del Concejo, en lugar de los 9 que hay en la actualidad;
- aumentar de 5 a 7 el número de distritos del Concejo; y
- elegir 7 miembros del Concejo por distrito y 4 miembros del Concejo en general.

- For / A Favor**
 Against / En Contra

Question D
Charter Amendment by Petition
County Council - Alter Council Composition to 9 Districts

Pregunta D
Reforma del Estatuto por petición
Concejo del Condado - Recomposición del Concejo a 9 Distritos

Amend Sections 102 and 103 of the County Charter to:
- **divide the County into 9, rather than the current 5, Council districts;**
- **elect all Councilmembers by district, rather than the current 5 by district and 4 at large; and**
- **reduce from 5 to 1 the number of Councilmembers each voter can vote for.**

Reformar las Secciones 102 y 103 del Estatuto del Condado para:
- dividir el Condado en 9 distritos, en lugar de los 5 distritos que hay en la actualidad;
- elegir a todos los miembros del Concejo por distrito, en lugar de los 5 por distrito que hay en la actualidad y 4 en general; y
- reducir de 5 a 1 el número de miembros del Concejo por los que cada votante puede elegir.

- For / A Favor**
 Against / En Contra

End of Ballot
Fin de la Papeleta



**Official Ballot
 Presidential General Election
 November 3, 2020
 State of Maryland, Montgomery County**

BS 44 - Page 1 of 2

004-025

Papeleta Electoral Oficial
 Elección General Presidencial
 3 de Noviembre del 2020
 Estado de Maryland, Condado de Montgomery

**Instructions
 Instrucciones**

**Making Selections
 Como Marcar sus
 Selecciones**

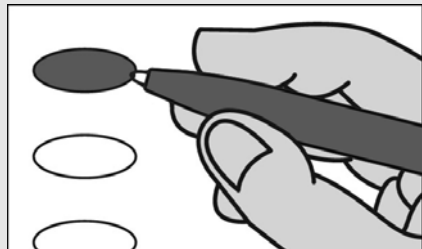

Fill in the oval to the left of the name of your choice. You must blacken the oval completely, and do not make any marks outside of the oval. You do not have to vote in every race.

Llene el óvalo a la izquierda del nombre de su selección. Debe rellenar completamente el óvalo. No haga ninguna marca fuera del óvalo. No tiene que votar en cada contienda.



Do not cross out or erase, or your vote may not count. If you make a mistake or a stray mark, you may ask for a new ballot.

No debe tachar o borrar, o su voto no se contará. Si comete un error o hace una marca demás, puede solicitar una nueva papeleta.

Optional write-in

Voto escrito opcional

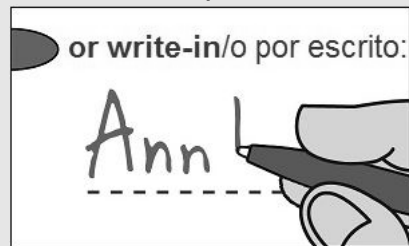

To add a candidate, fill in the oval to the left of "or write-in" and print the name clearly on the dotted line.

Para añadir un candidato por escrito, llene el óvalo a la izquierda de <or write-in/o por escrito> e imprima el nombre del candidato en forma clara en la línea punteada.

**President and Vice President of the United States
 Vote for 1**

Presidente y Vicepresidente de los Estados Unidos
 Vote por 1

Donald J. Trump
 and/
Michael Pence
 Republican/Republicano

Joe Biden
 and/
Kamala Harris
 Democratic/Demócrata

Jo Jorgensen
 and/
Jeremy Spike Cohen
 Libertarian/Libertario

Howie Gresham Hawkins
 and/
Angela Walker
 Green/Verde

Jerome M. Segal
 and/
John de Graaf
 Bread and Roses/Pan y Rosas

or write-in/o por escrito:

**Representative in Congress
 District 8
 Vote for 1**

Representante en el Congreso
 Distrito 8
 Vote por 1

Gregory Thomas Coll
 Republican/Republicano

Jamie Raskin
 Democratic/Demócrata

or write-in/o por escrito:

**Judge of the Circuit Court
 Circuit 6**

Vote for up to 4

Juez de la Corte de Circuito
 Circuito 6
 Vote hasta por 4

Bibi M. Berry

David A. Boynton

Christopher C. Fogleman

Michael Joseph McAuliffe

Marilyn Pierre

or write-in/o por escrito:

or write-in/o por escrito:

or write-in/o por escrito:

or write-in/o por escrito:

**Judge, Court of Appeals
 Circuit 7**

Mary Ellen Barbera

Vote Yes or No

For Continuance in Office

Juez, Corte de Apelaciones
 Circuito 7

Mary Ellen Barbera

Vote Sí o No

Para continuar en el cargo

Yes/Si

No/No

**Judge, Court of Special
 Appeals At Large**

E. Gregory Wells

Vote Yes or No

For Continuance in Office

Juez, Corte de Apelaciones
 Especiales Representando el
 Condado

E. Gregory Wells

Vote Sí o No

Para continuar en el cargo

Yes/Si

No/No

Vote All Sides
 Vote en ambos lados



**Judge, Court of Special Appeals
Circuit 7
Steven B. Gould
Vote Yes or No
For Continuance in Office**

Juez, Corte de Apelaciones Especiales
Circuito 7
Steven B. Gould
Vote Sí o No
Para continuar en el cargo

- Yes/Si
- No/No

**Board of Education At Large
Vote for 1**

Junta de Educación Representando el Condado
Vote por 1

- Sunil Dasgupta
- Lynne Harris
- or write-in/o por escrito:

**Board of Education
District 2
Vote for 1**

Junta de Educación
Distrito 2
Vote por 1

- Michael Fryar
- Rebecca K. Smondrowski
- or write-in/o por escrito:

**Board of Education
District 4
Vote for 1**

Junta de Educación
Distrito 4
Vote por 1

- Shebra Evans
- Steve Solomon
- or write-in/o por escrito:

**Question 1
Constitutional Amendment
(Ch. 645 of the 2020 Legislative Session)
State Budget Process**

Pregunta 1
Enmienda Constitucional
(Cap. 645 de la sesión legislativa 2020)
Proceso presupuestario estatal

The proposed amendment authorizes the General Assembly, in enacting a balanced budget bill for fiscal year 2024 and each fiscal year thereafter, to increase, diminish, or add items, provided that the General Assembly may not exceed the total proposed budget as submitted by the Governor.

(Amending Article II Section 17 and Article III Sections 14 and 52 of the Maryland Constitution)

En el contexto de la promulgación de una ley presupuestaria equitativa para el año fiscal 2024 y los años fiscales posteriores, la enmienda que se propone autoriza a la Asamblea General a aumentar, disminuir o agregar elementos, siempre que no excedan el presupuesto total propuesto sugerido por el Gobernador.

(Enmienda de artículo II Sección 17 y artículo III Secciones 14 y 52 de la Constitución de Maryland)

- For the Constitutional Amendment / A Favor de la Enmienda Constitucional**
- Against the Constitutional Amendment / En Contra de la Enmienda Constitucional**

**Question 2
Commercial Gaming Expansion
Referendum
(Ch. 492 of the 2020 Legislative Session)
Expansion of Commercial Gaming - Sports and Event Wagering**

Pregunta 2
Referéndum para la expansión del juego comercial
(Cap. 492 de la sesión legislativa 2020)
Expansión de juegos comerciales, eventos y deportes con apuestas

Do you approve the expansion of commercial gaming in the State of Maryland to authorize sports and events betting for the primary purpose of raising revenue for education?

¿Aprueba la expansión del juego comercial en el Estado de Maryland para autorizar las apuestas en deportes y eventos con el objetivo principal de aumentar las recaudaciones para la educación?

- For the Referred Law / A favor de la Ley Referida**
- Against the Referred Law / En contra de la Ley Referida**

Vote All Sides
Vote en ambos lados



Official Ballot
Presidential General Election
November 3, 2020
State of Maryland, Montgomery County

BS 44 - Page 2 of 2

004-025

Papeleta Electoral Oficial
Elección General Presidencial
3 de Noviembre del 2020
Estado de Maryland, Condado de Montgomery

Question A
Charter Amendment by Act of County Council
Property Tax Limit - Limit Tax Rate Increases

Pregunta A
Reforma del Estatuto por el Acta del Concejo del Condado
Límite del impuesto a la propiedad - Limitar el aumento de la tasa de impuestos

Amend Section 305 of the County Charter to prohibit the County Council from adopting a tax rate on real property that exceeds the tax rate on real property approved for the previous year, unless all current Councilmembers vote affirmatively for the increase.

This amendment would replace the current property tax limit, which requires an affirmative vote of all current Councilmembers to levy a tax on real property that would produce total revenue that exceeds the total revenue produced by the tax on real property in the preceding fiscal year plus any increase in the Consumer Price Index. The current property tax limit exempts real property tax revenue derived from: (1) newly constructed property; (2) newly rezoned property; (3) certain property assessed differently under State law; (4) property that has undergone a change in use; and (5) property in a development tax district to provide funding for capital improvements.

Reformar la Sección 305 del Estatuto del Condado para prohibir que el Concejo del Condado adopte una tasa de impuesto sobre bienes inmuebles que exceda la tasa de impuesto que fue aprobada el año anterior, a menos que todos los miembros del Concejo que hay en la actualidad voten por el aumento.

Esta reforma reemplazaría el límite actual del impuesto a la propiedad, que requiere un voto a favor de todos los miembros del Concejo para recaudar un impuesto a la propiedad inmobiliaria que produciría un ingreso total que excede el ingreso total producido por el impuesto sobre la propiedad inmobiliaria el año fiscal anterior, más cualquier aumento en el Índice de Precios del Consumidor. El límite actual de impuesto a la propiedad exime los ingresos de impuesto sobre bienes inmuebles derivados de: (1) propiedad recién construida; (2) propiedad recientemente rezonificada; (3) ciertos bienes evaluados de manera diferente según la ley estatal; (4) propiedad que ha sufrido un cambio de uso; y (5) propiedad en un distrito fiscal de desarrollo para proporcionar fondos para mejoras de capital.

- For / A Favor**
 Against / En Contra

Question B
Charter Amendment by Petition
Property Tax Limit - Prohibit Override

Pregunta B
Reforma del Estatuto por petición
Límite del Impuesto a la Propiedad - Prohibir anulación

Amend Section 305 of the County Charter to prohibit the County Council from levying an ad valorem tax on real property that would produce total revenue (not including property tax revenue from certain enumerated sources) that exceeds the total revenue produced by the tax on real property in the preceding fiscal year plus a percentage of the previous year's real property tax revenues that equals any increase in the Consumer Price Index. Section 305 currently permits the County Council to exceed the limit on real property tax revenue only upon the affirmative vote of all current Councilmembers.

Reformar la Sección 305 del Estatuto del Condado para prohibir que el Concejo del Condado imponga un impuesto ad valorem sobre bienes inmuebles que producirían ingresos totales (sin incluir los ingresos por impuestos a la propiedad de ciertas fuentes enumeradas) que excedan los ingresos totales producidos por el impuesto sobre bienes inmuebles el año fiscal anterior, más un porcentaje del ingreso sobre bienes inmuebles del año anterior que equivale a cualquier aumento en el Índice de Precios del Consumidor. La Sección 305 actualmente permite que el Concejo del Condado exceda el límite de los ingresos por impuestos sobre bienes inmuebles solo con el voto afirmativo de todos los miembros del Concejo que hay en la actualidad.

- For / A Favor**
 Against / En Contra

Vote All Sides
Vote en ambos lados



Question C
Charter Amendment by Act of County Council
County Council - Increase to 11 Councilmembers

Pregunta C
Reforma del Estatuto por el Acta del Concejo del Condado
Concejo del Condado - Aumento a 11 miembros del Concejo

Amend the County Charter to:
- **expand the County Council to consist of 11, rather than the current 9, Councilmembers;**
- **increase from 5 to 7 the number of Council districts; and**
- **elect 7 Councilmembers by district and 4 Councilmembers at large.**

Reformar el Estatuto del Condado para:
- expandir el Concejo del Condado para que consista de 11 miembros del Concejo, en lugar de los 9 que hay en la actualidad;
- aumentar de 5 a 7 el número de distritos del Concejo; y
- elegir 7 miembros del Concejo por distrito y 4 miembros del Concejo en general.

- For / A Favor**
 Against / En Contra

Question D
Charter Amendment by Petition
County Council - Alter Council Composition to 9 Districts

Pregunta D
Reforma del Estatuto por petición
Concejo del Condado - Recomposición del Concejo a 9 Distritos

Amend Sections 102 and 103 of the County Charter to:
- **divide the County into 9, rather than the current 5, Council districts;**
- **elect all Councilmembers by district, rather than the current 5 by district and 4 at large; and**
- **reduce from 5 to 1 the number of Councilmembers each voter can vote for.**

Reformar las Secciones 102 y 103 del Estatuto del Condado para:
- dividir el Condado en 9 distritos, en lugar de los 5 distritos que hay en la actualidad;
- elegir a todos los miembros del Concejo por distrito, en lugar de los 5 por distrito que hay en la actualidad y 4 en general; y
- reducir de 5 a 1 el número de miembros del Concejo por los que cada votante puede elegir.

- For / A Favor**
 Against / En Contra

End of Ballot
Fin de la Papeleta



**Official Ballot
 Presidential General Election
 November 3, 2020
 State of Maryland, Montgomery County**

BS 45 - Page 1 of 2

004-026

Papeleta Electoral Oficial
 Elección General Presidencial
 3 de Noviembre del 2020
 Estado de Maryland, Condado de Montgomery

**Instructions
 Instrucciones**

**Making Selections
 Como Marcar sus
 Selecciones**



Fill in the oval to the left of the name of your choice. You must blacken the oval completely, and do not make any marks outside of the oval. You do not have to vote in every race.

Llene el óvalo a la izquierda del nombre de su selección. Debe rellenar completamente el óvalo. No haga ninguna marca fuera del óvalo. No tiene que votar en cada contienda.



Do not cross out or erase, or your vote may not count. If you make a mistake or a stray mark, you may ask for a new ballot.

No debe tachar o borrar, o su voto no se contará. Si comete un error o hace una marca demás, puede solicitar una nueva papeleta.

**Optional write-in
 Voto escrito opcional**



To add a candidate, fill in the oval to the left of "or write-in" and print the name clearly on the dotted line.

Para añadir un candidato por escrito, llene el óvalo a la izquierda de <or write-in/o por escrito> e imprima el nombre del candidato en forma clara en la línea punteada.

**President and Vice President of the United States
 Vote for 1**

Presidente y Vicepresidente de los Estados Unidos
 Vote por 1

- Donald J. Trump**
and/y
Michael Pence
Republican/Republicano
- Joe Biden**
and/y
Kamala Harris
Democratic/Demócrata
- Jo Jorgensen**
and/y
Jeremy Spike Cohen
Libertarian/Libertario
- Howie Gresham Hawkins**
and/y
Angela Walker
Green/Verde
- Jerome M. Segal**
and/y
John de Graaf
Bread and Roses/Pan y Rosas
- or write-in/o por escrito:

**Representative in Congress
 District 8
 Vote for 1**

Representante en el Congreso
 Distrito 8
 Vote por 1

- Gregory Thomas Coll**
Republican/Republicano
- Jamie Raskin**
Democratic/Demócrata
- or write-in/o por escrito:

**Judge of the Circuit Court
 Circuit 6
 Vote for up to 4**

Juez de la Corte de Circuito
 Circuito 6
 Vote hasta por 4

- Bibi M. Berry**
- David A. Boynton**
- Christopher C. Fogleman**
- Michael Joseph McAuliffe**
- Marilyn Pierre**
- or write-in/o por escrito:
- or write-in/o por escrito:
- or write-in/o por escrito:
- or write-in/o por escrito:

**Judge, Court of Appeals
 Circuit 7**

Mary Ellen Barbera
Vote Yes or No
For Continuance in Office

Juez, Corte de Apelaciones
 Circuito 7

Mary Ellen Barbera
Vote Sí o No
 Para continuar en el cargo

- Yes/Si**
- No/No**

**Judge, Court of Special
 Appeals At Large**

E. Gregory Wells
Vote Yes or No
For Continuance in Office

Juez, Corte de Apelaciones
 Especiales Representando el
 Condado

E. Gregory Wells
Vote Sí o No
 Para continuar en el cargo

- Yes/Si**
- No/No**

Vote All Sides
 Vote en ambos lados



**Judge, Court of Special Appeals
Circuit 7
Steven B. Gould
Vote Yes or No
For Continuance in Office**

Juez, Corte de Apelaciones Especiales
Circuito 7
Steven B. Gould
Vote Sí o No
Para continuar en el cargo

- Yes/Si
- No/No

**Board of Education At Large
Vote for 1**

Junta de Educación Representando el Condado
Vote por 1

- Sunil Dasgupta
- Lynne Harris
- or write-in/o por escrito:

**Board of Education
District 2
Vote for 1**

Junta de Educación
Distrito 2
Vote por 1

- Michael Fryar
- Rebecca K. Smondrowski
- or write-in/o por escrito:

**Board of Education
District 4
Vote for 1**

Junta de Educación
Distrito 4
Vote por 1

- Shebra Evans
- Steve Solomon
- or write-in/o por escrito:

**Question 1
Constitutional Amendment
(Ch. 645 of the 2020 Legislative Session)
State Budget Process**

Pregunta 1
Enmienda Constitucional
(Cap. 645 de la sesión legislativa 2020)
Proceso presupuestario estatal

The proposed amendment authorizes the General Assembly, in enacting a balanced budget bill for fiscal year 2024 and each fiscal year thereafter, to increase, diminish, or add items, provided that the General Assembly may not exceed the total proposed budget as submitted by the Governor.

(Amending Article II Section 17 and Article III Sections 14 and 52 of the Maryland Constitution)

En el contexto de la promulgación de una ley presupuestaria equitativa para el año fiscal 2024 y los años fiscales posteriores, la enmienda que se propone autoriza a la Asamblea General a aumentar, disminuir o agregar elementos, siempre que no excedan el presupuesto total propuesto sugerido por el Gobernador.

(Enmienda de artículo II Sección 17 y artículo III Secciones 14 y 52 de la Constitución de Maryland)

- For the Constitutional Amendment / A Favor de la Enmienda Constitucional**
- Against the Constitutional Amendment / En Contra de la Enmienda Constitucional**

**Question 2
Commercial Gaming Expansion
Referendum
(Ch. 492 of the 2020 Legislative Session)
Expansion of Commercial Gaming - Sports and Event Wagering**

Pregunta 2
Referéndum para la expansión del juego comercial
(Cap. 492 de la sesión legislativa 2020)
Expansión de juegos comerciales, eventos y deportes con apuestas

Do you approve the expansion of commercial gaming in the State of Maryland to authorize sports and events betting for the primary purpose of raising revenue for education?

¿Aprueba la expansión del juego comercial en el Estado de Maryland para autorizar las apuestas en deportes y eventos con el objetivo principal de aumentar las recaudaciones para la educación?

- For the Referred Law / A favor de la Ley Referida**
- Against the Referred Law / En contra de la Ley Referida**

Vote All Sides
Vote en ambos lados



Question A
Charter Amendment by Act of County Council
Property Tax Limit - Limit Tax Rate Increases

Pregunta A
Reforma del Estatuto por el Acta del Concejo del Condado
Límite del impuesto a la propiedad - Limitar el aumento de la tasa de impuestos

Amend Section 305 of the County Charter to prohibit the County Council from adopting a tax rate on real property that exceeds the tax rate on real property approved for the previous year, unless all current Councilmembers vote affirmatively for the increase.

This amendment would replace the current property tax limit, which requires an affirmative vote of all current Councilmembers to levy a tax on real property that would produce total revenue that exceeds the total revenue produced by the tax on real property in the preceding fiscal year plus any increase in the Consumer Price Index. The current property tax limit exempts real property tax revenue derived from: (1) newly constructed property; (2) newly rezoned property; (3) certain property assessed differently under State law; (4) property that has undergone a change in use; and (5) property in a development tax district to provide funding for capital improvements.

Reformar la Sección 305 del Estatuto del Condado para prohibir que el Concejo del Condado adopte una tasa de impuesto sobre bienes inmuebles que exceda la tasa de impuesto que fue aprobada el año anterior, a menos que todos los miembros del Concejo que hay en la actualidad voten por el aumento.

Esta reforma reemplazaría el límite actual del impuesto a la propiedad, que requiere un voto a favor de todos los miembros del Concejo para recaudar un impuesto a la propiedad inmobiliaria que produciría un ingreso total que excede el ingreso total producido por el impuesto sobre la propiedad inmobiliaria el año fiscal anterior, más cualquier aumento en el Índice de Precios del Consumidor. El límite actual de impuesto a la propiedad exige los ingresos de impuesto sobre bienes inmuebles derivados de: (1) propiedad recién construida; (2) propiedad recientemente rezonificada; (3) ciertos bienes evaluados de manera diferente según la ley estatal; (4) propiedad que ha sufrido un cambio de uso; y (5) propiedad en un distrito fiscal de desarrollo para proporcionar fondos para mejoras de capital.

- For / A Favor**
 Against / En Contra

Question B
Charter Amendment by Petition
Property Tax Limit - Prohibit Override

Pregunta B
Reforma del Estatuto por petición
Límite del Impuesto a la Propiedad - Prohibir anulación

Amend Section 305 of the County Charter to prohibit the County Council from levying an ad valorem tax on real property that would produce total revenue (not including property tax revenue from certain enumerated sources) that exceeds the total revenue produced by the tax on real property in the preceding fiscal year plus a percentage of the previous year's real property tax revenues that equals any increase in the Consumer Price Index. Section 305 currently permits the County Council to exceed the limit on real property tax revenue only upon the affirmative vote of all current Councilmembers.

Reformar la Sección 305 del Estatuto del Condado para prohibir que el Concejo del Condado imponga un impuesto ad valorem sobre bienes inmuebles que producirían ingresos totales (sin incluir los ingresos por impuestos a la propiedad de ciertas fuentes enumeradas) que excedan los ingresos totales producidos por el impuesto sobre bienes inmuebles el año fiscal anterior, más un porcentaje del ingreso sobre bienes inmuebles del año anterior que equivale a cualquier aumento en el Índice de Precios del Consumidor. La Sección 305 actualmente permite que el Concejo del Condado exceda el límite de los ingresos por impuestos sobre bienes inmuebles solo con el voto afirmativo de todos los miembros del Concejo que hay en la actualidad.

- For / A Favor**
 Against / En Contra

Vote All Sides
Vote en ambos lados



Question C
Charter Amendment by Act of County Council
County Council - Increase to 11 Councilmembers

Pregunta C
Reforma del Estatuto por el Acta del Concejo del Condado
Concejo del Condado - Aumento a 11 miembros del Concejo

Amend the County Charter to:
- **expand the County Council to consist of 11, rather than the current 9, Councilmembers;**
- **increase from 5 to 7 the number of Council districts; and**
- **elect 7 Councilmembers by district and 4 Councilmembers at large.**

Reformar el Estatuto del Condado para:
- expandir el Concejo del Condado para que consista de 11 miembros del Concejo, en lugar de los 9 que hay en la actualidad;
- aumentar de 5 a 7 el número de distritos del Concejo; y
- elegir 7 miembros del Concejo por distrito y 4 miembros del Concejo en general.

- For / A Favor**
 Against / En Contra

Question D
Charter Amendment by Petition
County Council - Alter Council Composition to 9 Districts

Pregunta D
Reforma del Estatuto por petición
Concejo del Condado - Recomposición del Concejo a 9 Distritos

Amend Sections 102 and 103 of the County Charter to:
- **divide the County into 9, rather than the current 5, Council districts;**
- **elect all Councilmembers by district, rather than the current 5 by district and 4 at large; and**
- **reduce from 5 to 1 the number of Councilmembers each voter can vote for.**

Reformar las Secciones 102 y 103 del Estatuto del Condado para:
- dividir el Condado en 9 distritos, en lugar de los 5 distritos que hay en la actualidad;
- elegir a todos los miembros del Concejo por distrito, en lugar de los 5 por distrito que hay en la actualidad y 4 en general; y
- reducir de 5 a 1 el número de miembros del Concejo por los que cada votante puede elegir.

- For / A Favor**
 Against / En Contra

End of Ballot
Fin de la Papeleta



**Official Ballot
 Presidential General Election
 November 3, 2020
 State of Maryland, Montgomery County**

BS 46 - Page 1 of 2

004-027

Papeleta Electoral Oficial
 Elección General Presidencial
 3 de Noviembre del 2020
 Estado de Maryland, Condado de Montgomery

**Instructions
 Instrucciones**

**Making Selections
 Como Marcar sus
 Selecciones**



Fill in the oval to the left of the name of your choice. You must blacken the oval completely, and do not make any marks outside of the oval. You do not have to vote in every race.

Llene el óvalo a la izquierda del nombre de su selección. Debe rellenar completamente el óvalo. No haga ninguna marca fuera del óvalo. No tiene que votar en cada contienda.



Do not cross out or erase, or your vote may not count. If you make a mistake or a stray mark, you may ask for a new ballot.

No debe tachar o borrar, o su voto no se contará. Si comete un error o hace una marca demás, puede solicitar una nueva papeleta.

**Optional write-in
 Voto escrito opcional**



To add a candidate, fill in the oval to the left of "or write-in" and print the name clearly on the dotted line.

Para añadir un candidato por escrito, llene el óvalo a la izquierda de <or write-in/o por escrito> e imprima el nombre del candidato en forma clara en la línea punteada.

**President and Vice President of the United States
 Vote for 1**

Presidente y Vicepresidente de los Estados Unidos
 Vote por 1

- Donald J. Trump**
and/y
Michael Pence
Republican/Republicano
- Joe Biden**
and/y
Kamala Harris
Democratic/Demócrata
- Jo Jorgensen**
and/y
Jeremy Spike Cohen
Libertarian/Libertario
- Howie Gresham Hawkins**
and/y
Angela Walker
Green/Verde
- Jerome M. Segal**
and/y
John de Graaf
Bread and Roses/Pan y Rosas
- or write-in/o por escrito:

**Representative in Congress
 District 8
 Vote for 1**

Representante en el Congreso
 Distrito 8
 Vote por 1

- Gregory Thomas Coll**
Republican/Republicano
- Jamie Raskin**
Democratic/Demócrata
- or write-in/o por escrito:

**Judge of the Circuit Court
 Circuit 6
 Vote for up to 4**

Juez de la Corte de Circuito
 Circuito 6
 Vote hasta por 4

- Bibi M. Berry**
- David A. Boynton**
- Christopher C. Fogleman**
- Michael Joseph McAuliffe**
- Marilyn Pierre**
- or write-in/o por escrito:
- or write-in/o por escrito:
- or write-in/o por escrito:
- or write-in/o por escrito:

**Judge, Court of Appeals
 Circuit 7**

Mary Ellen Barbera
Vote Yes or No
For Continuance in Office

Juez, Corte de Apelaciones
 Circuito 7

Mary Ellen Barbera
Vote Sí o No
 Para continuar en el cargo

- Yes/Si**
- No/No**

**Judge, Court of Special
 Appeals At Large
 E. Gregory Wells
 Vote Yes or No
 For Continuance in Office**

Juez, Corte de Apelaciones
 Especiales Representando el
 Condado

E. Gregory Wells
Vote Sí o No
 Para continuar en el cargo

- Yes/Si**
- No/No**

Vote All Sides
 Vote en ambos lados



**Judge, Court of Special Appeals
Circuit 7
Steven B. Gould
Vote Yes or No
For Continuance in Office**

Juez, Corte de Apelaciones Especiales
Circuito 7
Steven B. Gould
Vote Sí o No
Para continuar en el cargo

- Yes/Si
- No/No

**Board of Education At Large
Vote for 1**

Junta de Educación Representando el Condado
Vote por 1

- Sunil Dasgupta
- Lynne Harris
- or write-in/o por escrito:

**Board of Education
District 2
Vote for 1**

Junta de Educación
Distrito 2
Vote por 1

- Michael Fryar
- Rebecca K. Smondrowski
- or write-in/o por escrito:

**Board of Education
District 4
Vote for 1**

Junta de Educación
Distrito 4
Vote por 1

- Shebra Evans
- Steve Solomon
- or write-in/o por escrito:

**Question 1
Constitutional Amendment
(Ch. 645 of the 2020 Legislative Session)
State Budget Process**

Pregunta 1
Enmienda Constitucional
(Cap. 645 de la sesión legislativa 2020)
Proceso presupuestario estatal

The proposed amendment authorizes the General Assembly, in enacting a balanced budget bill for fiscal year 2024 and each fiscal year thereafter, to increase, diminish, or add items, provided that the General Assembly may not exceed the total proposed budget as submitted by the Governor.

(Amending Article II Section 17 and Article III Sections 14 and 52 of the Maryland Constitution)

En el contexto de la promulgación de una ley presupuestaria equitativa para el año fiscal 2024 y los años fiscales posteriores, la enmienda que se propone autoriza a la Asamblea General a aumentar, disminuir o agregar elementos, siempre que no excedan el presupuesto total propuesto sugerido por el Gobernador.

(Enmienda de artículo II Sección 17 y artículo III Secciones 14 y 52 de la Constitución de Maryland)

- For the Constitutional Amendment / A Favor de la Enmienda Constitucional**
- Against the Constitutional Amendment / En Contra de la Enmienda Constitucional**

**Question 2
Commercial Gaming Expansion
Referendum
(Ch. 492 of the 2020 Legislative Session)
Expansion of Commercial Gaming - Sports and Event Wagering**

Pregunta 2
Referéndum para la expansión del juego comercial
(Cap. 492 de la sesión legislativa 2020)
Expansión de juegos comerciales, eventos y deportes con apuestas

Do you approve the expansion of commercial gaming in the State of Maryland to authorize sports and events betting for the primary purpose of raising revenue for education?

¿Aprueba la expansión del juego comercial en el Estado de Maryland para autorizar las apuestas en deportes y eventos con el objetivo principal de aumentar las recaudaciones para la educación?

- For the Referred Law / A favor de la Ley Referida**
- Against the Referred Law / En contra de la Ley Referida**

Vote All Sides
Vote en ambos lados



Papeleta Electoral Oficial
Elección General Presidencial
3 de Noviembre del 2020
Estado de Maryland, Condado de Montgomery

Question A
Charter Amendment by Act of County Council
Property Tax Limit - Limit Tax Rate Increases

Pregunta A
Reforma del Estatuto por el Acta del Concejo del Condado
Límite del impuesto a la propiedad - Limitar el aumento de la tasa de impuestos

Amend Section 305 of the County Charter to prohibit the County Council from adopting a tax rate on real property that exceeds the tax rate on real property approved for the previous year, unless all current Councilmembers vote affirmatively for the increase.

This amendment would replace the current property tax limit, which requires an affirmative vote of all current Councilmembers to levy a tax on real property that would produce total revenue that exceeds the total revenue produced by the tax on real property in the preceding fiscal year plus any increase in the Consumer Price Index. The current property tax limit exempts real property tax revenue derived from: (1) newly constructed property; (2) newly rezoned property; (3) certain property assessed differently under State law; (4) property that has undergone a change in use; and (5) property in a development tax district to provide funding for capital improvements.

Reformar la Sección 305 del Estatuto del Condado para prohibir que el Concejo del Condado adopte una tasa de impuesto sobre bienes inmuebles que exceda la tasa de impuesto que fue aprobada el año anterior, a menos que todos los miembros del Concejo que hay en la actualidad voten por el aumento.

Esta reforma reemplazaría el límite actual del impuesto a la propiedad, que requiere un voto a favor de todos los miembros del Concejo para recaudar un impuesto a la propiedad inmobiliaria que produciría un ingreso total que excede el ingreso total producido por el impuesto sobre la propiedad inmobiliaria el año fiscal anterior, más cualquier aumento en el Índice de Precios del Consumidor. El límite actual de impuesto a la propiedad exige los ingresos de impuesto sobre bienes inmuebles derivados de: (1) propiedad recién construida; (2) propiedad recientemente rezonificada; (3) ciertos bienes evaluados de manera diferente según la ley estatal; (4) propiedad que ha sufrido un cambio de uso; y (5) propiedad en un distrito fiscal de desarrollo para proporcionar fondos para mejoras de capital.

- For / A Favor**
 Against / En Contra

Question B
Charter Amendment by Petition
Property Tax Limit - Prohibit Override

Pregunta B
Reforma del Estatuto por petición
Límite del Impuesto a la Propiedad - Prohibir anulación

Amend Section 305 of the County Charter to prohibit the County Council from levying an ad valorem tax on real property that would produce total revenue (not including property tax revenue from certain enumerated sources) that exceeds the total revenue produced by the tax on real property in the preceding fiscal year plus a percentage of the previous year's real property tax revenues that equals any increase in the Consumer Price Index. Section 305 currently permits the County Council to exceed the limit on real property tax revenue only upon the affirmative vote of all current Councilmembers.

Reformar la Sección 305 del Estatuto del Condado para prohibir que el Concejo del Condado imponga un impuesto ad valorem sobre bienes inmuebles que producirían ingresos totales (sin incluir los ingresos por impuestos a la propiedad de ciertas fuentes enumeradas) que excedan los ingresos totales producidos por el impuesto sobre bienes inmuebles el año fiscal anterior, más un porcentaje del ingreso sobre bienes inmuebles del año anterior que equivale a cualquier aumento en el Índice de Precios del Consumidor. La Sección 305 actualmente permite que el Concejo del Condado exceda el límite de los ingresos por impuestos sobre bienes inmuebles solo con el voto afirmativo de todos los miembros del Concejo que hay en la actualidad.

- For / A Favor**
 Against / En Contra

Vote All Sides
Vote en ambos lados



Question C
Charter Amendment by Act of County Council
County Council - Increase to 11 Councilmembers

Pregunta C
Reforma del Estatuto por el Acta del Concejo del Condado
Concejo del Condado - Aumento a 11 miembros del Concejo

Amend the County Charter to:
- **expand the County Council to consist of 11, rather than the current 9, Councilmembers;**
- **increase from 5 to 7 the number of Council districts; and**
- **elect 7 Councilmembers by district and 4 Councilmembers at large.**

Reformar el Estatuto del Condado para:
- expandir el Concejo del Condado para que consista de 11 miembros del Concejo, en lugar de los 9 que hay en la actualidad;
- aumentar de 5 a 7 el número de distritos del Concejo; y
- elegir 7 miembros del Concejo por distrito y 4 miembros del Concejo en general.

- For / A Favor**
 Against / En Contra

Question D
Charter Amendment by Petition
County Council - Alter Council Composition to 9 Districts

Pregunta D
Reforma del Estatuto por petición
Concejo del Condado - Recomposición del Concejo a 9 Distritos

Amend Sections 102 and 103 of the County Charter to:
- **divide the County into 9, rather than the current 5, Council districts;**
- **elect all Councilmembers by district, rather than the current 5 by district and 4 at large; and**
- **reduce from 5 to 1 the number of Councilmembers each voter can vote for.**

Reformar las Secciones 102 y 103 del Estatuto del Condado para:
- dividir el Condado en 9 distritos, en lugar de los 5 distritos que hay en la actualidad;
- elegir a todos los miembros del Concejo por distrito, en lugar de los 5 por distrito que hay en la actualidad y 4 en general; y
- reducir de 5 a 1 el número de miembros del Concejo por los que cada votante puede elegir.

- For / A Favor**
 Against / En Contra

End of Ballot
Fin de la Papeleta



Official Ballot
Presidential General Election
November 3, 2020
State of Maryland, Montgomery County

BS 47 - Page 1 of 2

004-028

Papeleta Electoral Oficial
 Elección General Presidencial
 3 de Noviembre del 2020
 Estado de Maryland, Condado de Montgomery

Instructions
Instrucciones

Making Selections
 Como Marcar sus
 Selecciones



Fill in the oval to the left of the name of your choice. You must blacken the oval completely, and do not make any marks outside of the oval. You do not have to vote in every race.

Llene el óvalo a la izquierda del nombre de su selección. Debe rellenar completamente el óvalo. No haga ninguna marca fuera del óvalo. No tiene que votar en cada contienda.



Do not cross out or erase, or your vote may not count. If you make a mistake or a stray mark, you may ask for a new ballot.

No debe tachar o borrar, o su voto no se contará. Si comete un error o hace una marca demás, puede solicitar una nueva papeleta.

Optional write-in
 Voto escrito opcional



To add a candidate, fill in the oval to the left of "or write-in" and print the name clearly on the dotted line.

Para añadir un candidato por escrito, llene el óvalo a la izquierda de <or write-in/o por escrito> e imprima el nombre del candidato en forma clara en la línea punteada.

President and Vice President of the United States
Vote for 1

Presidente y Vicepresidente de los Estados Unidos
 Vote por 1

- Donald J. Trump**
and/y
Michael Pence
Republican/Republicano
- Joe Biden**
and/y
Kamala Harris
Democratic/Demócrata
- Jo Jorgensen**
and/y
Jeremy Spike Cohen
Libertarian/Libertario
- Howie Gresham Hawkins**
and/y
Angela Walker
Green/Verde
- Jerome M. Segal**
and/y
John de Graaf
Bread and Roses/Pan y Rosas
- or write-in/o por escrito:

Representative in Congress District 8
Vote for 1

Representante en el Congreso
 Distrito 8
 Vote por 1

- Gregory Thomas Coll**
Republican/Republicano
- Jamie Raskin**
Democratic/Demócrata
- or write-in/o por escrito:

Judge of the Circuit Court Circuit 6
Vote for up to 4

Juez de la Corte de Circuito
 Circuito 6
 Vote hasta por 4

- Bibi M. Berry**
- David A. Boynton**
- Christopher C. Fogleman**
- Michael Joseph McAuliffe**
- Marilyn Pierre**
- or write-in/o por escrito:
- or write-in/o por escrito:
- or write-in/o por escrito:
- or write-in/o por escrito:

Judge, Court of Appeals Circuit 7

Mary Ellen Barbera
Vote Yes or No
For Continuance in Office

Juez, Corte de Apelaciones
 Circuito 7
 Mary Ellen Barbera
 Vote Sí o No
 Para continuar en el cargo

- Yes/Si**
- No/No**

Judge, Court of Special Appeals At Large

E. Gregory Wells
Vote Yes or No
For Continuance in Office

Juez, Corte de Apelaciones
 Especiales Representando el
 Condado
 E. Gregory Wells
 Vote Sí o No
 Para continuar en el cargo

- Yes/Si**
- No/No**

Vote All Sides
 Vote en ambos lados



**Judge, Court of Special Appeals
Circuit 7
Steven B. Gould
Vote Yes or No
For Continuance in Office**

Juez, Corte de Apelaciones Especiales
Circuito 7
Steven B. Gould
Vote Sí o No
Para continuar en el cargo

- Yes/Si
- No/No

**Board of Education At Large
Vote for 1**

Junta de Educación Representando el Condado
Vote por 1

- Sunil Dasgupta
- Lynne Harris
- or write-in/o por escrito:

**Board of Education
District 2
Vote for 1**

Junta de Educación
Distrito 2
Vote por 1

- Michael Fryar
- Rebecca K. Smondrowski
- or write-in/o por escrito:

**Board of Education
District 4
Vote for 1**

Junta de Educación
Distrito 4
Vote por 1

- Shebra Evans
- Steve Solomon
- or write-in/o por escrito:

**Question 1
Constitutional Amendment
(Ch. 645 of the 2020 Legislative Session)
State Budget Process**

Pregunta 1
Enmienda Constitucional
(Cap. 645 de la sesión legislativa 2020)
Proceso presupuestario estatal

The proposed amendment authorizes the General Assembly, in enacting a balanced budget bill for fiscal year 2024 and each fiscal year thereafter, to increase, diminish, or add items, provided that the General Assembly may not exceed the total proposed budget as submitted by the Governor.

(Amending Article II Section 17 and Article III Sections 14 and 52 of the Maryland Constitution)

En el contexto de la promulgación de una ley presupuestaria equitativa para el año fiscal 2024 y los años fiscales posteriores, la enmienda que se propone autoriza a la Asamblea General a aumentar, disminuir o agregar elementos, siempre que no excedan el presupuesto total propuesto sugerido por el Gobernador.

(Enmienda de artículo II Sección 17 y artículo III Secciones 14 y 52 de la Constitución de Maryland)

- For the Constitutional Amendment / A Favor de la Enmienda Constitucional**
- Against the Constitutional Amendment / En Contra de la Enmienda Constitucional**

**Question 2
Commercial Gaming Expansion
Referendum
(Ch. 492 of the 2020 Legislative Session)
Expansion of Commercial Gaming - Sports and Event Wagering**

Pregunta 2
Referéndum para la expansión del juego comercial
(Cap. 492 de la sesión legislativa 2020)
Expansión de juegos comerciales, eventos y deportes con apuestas

Do you approve the expansion of commercial gaming in the State of Maryland to authorize sports and events betting for the primary purpose of raising revenue for education?

¿Aprueba la expansión del juego comercial en el Estado de Maryland para autorizar las apuestas en deportes y eventos con el objetivo principal de aumentar las recaudaciones para la educación?

- For the Referred Law / A favor de la Ley Referida**
- Against the Referred Law / En contra de la Ley Referida**

Vote All Sides
Vote en ambos lados



Official Ballot
Presidential General Election
November 3, 2020
State of Maryland, Montgomery County

BS 47 - Page 2 of 2

004-028

Papeleta Electoral Oficial
Elección General Presidencial
3 de Noviembre del 2020
Estado de Maryland, Condado de Montgomery

Question A
Charter Amendment by Act of County Council
Property Tax Limit - Limit Tax Rate Increases

Pregunta A
Reforma del Estatuto por el Acta del Concejo del Condado
Límite del impuesto a la propiedad - Limitar el aumento de la tasa de impuestos

Amend Section 305 of the County Charter to prohibit the County Council from adopting a tax rate on real property that exceeds the tax rate on real property approved for the previous year, unless all current Councilmembers vote affirmatively for the increase.

This amendment would replace the current property tax limit, which requires an affirmative vote of all current Councilmembers to levy a tax on real property that would produce total revenue that exceeds the total revenue produced by the tax on real property in the preceding fiscal year plus any increase in the Consumer Price Index. The current property tax limit exempts real property tax revenue derived from: (1) newly constructed property; (2) newly rezoned property; (3) certain property assessed differently under State law; (4) property that has undergone a change in use; and (5) property in a development tax district to provide funding for capital improvements.

Reformar la Sección 305 del Estatuto del Condado para prohibir que el Concejo del Condado adopte una tasa de impuesto sobre bienes inmuebles que exceda la tasa de impuesto que fue aprobada el año anterior, a menos que todos los miembros del Concejo que hay en la actualidad voten por el aumento.

Esta reforma reemplazaría el límite actual del impuesto a la propiedad, que requiere un voto a favor de todos los miembros del Concejo para recaudar un impuesto a la propiedad inmobiliaria que produciría un ingreso total que excede el ingreso total producido por el impuesto sobre la propiedad inmobiliaria el año fiscal anterior, más cualquier aumento en el Índice de Precios del Consumidor. El límite actual de impuesto a la propiedad exime los ingresos de impuesto sobre bienes inmuebles derivados de: (1) propiedad recién construida; (2) propiedad recientemente rezonificada; (3) ciertos bienes evaluados de manera diferente según la ley estatal; (4) propiedad que ha sufrido un cambio de uso; y (5) propiedad en un distrito fiscal de desarrollo para proporcionar fondos para mejoras de capital.

- For / A Favor**
 Against / En Contra

Question B
Charter Amendment by Petition
Property Tax Limit - Prohibit Override

Pregunta B
Reforma del Estatuto por petición
Límite del Impuesto a la Propiedad - Prohibir anulación

Amend Section 305 of the County Charter to prohibit the County Council from levying an ad valorem tax on real property that would produce total revenue (not including property tax revenue from certain enumerated sources) that exceeds the total revenue produced by the tax on real property in the preceding fiscal year plus a percentage of the previous year's real property tax revenues that equals any increase in the Consumer Price Index. Section 305 currently permits the County Council to exceed the limit on real property tax revenue only upon the affirmative vote of all current Councilmembers.

Reformar la Sección 305 del Estatuto del Condado para prohibir que el Concejo del Condado imponga un impuesto ad valorem sobre bienes inmuebles que producirían ingresos totales (sin incluir los ingresos por impuestos a la propiedad de ciertas fuentes enumeradas) que excedan los ingresos totales producidos por el impuesto sobre bienes inmuebles el año fiscal anterior, más un porcentaje del ingreso sobre bienes inmuebles del año anterior que equivale a cualquier aumento en el Índice de Precios del Consumidor. La Sección 305 actualmente permite que el Concejo del Condado exceda el límite de los ingresos por impuestos sobre bienes inmuebles solo con el voto afirmativo de todos los miembros del Concejo que hay en la actualidad.

- For / A Favor**
 Against / En Contra

Vote All Sides
Vote en ambos lados



Question C
Charter Amendment by Act of County Council
County Council - Increase to 11 Councilmembers

Pregunta C
Reforma del Estatuto por el Acta del Concejo del Condado
Concejo del Condado - Aumento a 11 miembros del Concejo

Amend the County Charter to:
- **expand the County Council to consist of 11, rather than the current 9, Councilmembers;**
- **increase from 5 to 7 the number of Council districts; and**
- **elect 7 Councilmembers by district and 4 Councilmembers at large.**

Reformar el Estatuto del Condado para:
- expandir el Concejo del Condado para que consista de 11 miembros del Concejo, en lugar de los 9 que hay en la actualidad;
- aumentar de 5 a 7 el número de distritos del Concejo; y
- elegir 7 miembros del Concejo por distrito y 4 miembros del Concejo en general.

- For / A Favor**
 Against / En Contra

Question D
Charter Amendment by Petition
County Council - Alter Council Composition to 9 Districts

Pregunta D
Reforma del Estatuto por petición
Concejo del Condado - Recomposición del Concejo a 9 Distritos

Amend Sections 102 and 103 of the County Charter to:
- **divide the County into 9, rather than the current 5, Council districts;**
- **elect all Councilmembers by district, rather than the current 5 by district and 4 at large; and**
- **reduce from 5 to 1 the number of Councilmembers each voter can vote for.**

Reformar las Secciones 102 y 103 del Estatuto del Condado para:
- dividir el Condado en 9 distritos, en lugar de los 5 distritos que hay en la actualidad;
- elegir a todos los miembros del Concejo por distrito, en lugar de los 5 por distrito que hay en la actualidad y 4 en general; y
- reducir de 5 a 1 el número de miembros del Concejo por los que cada votante puede elegir.

- For / A Favor**
 Against / En Contra

End of Ballot
Fin de la Papeleta



**Official Ballot
 Presidential General Election
 November 3, 2020
 State of Maryland, Montgomery County**

BS 48 - Page 1 of 2

004-029

Papeleta Electoral Oficial
 Elección General Presidencial
 3 de Noviembre del 2020
 Estado de Maryland, Condado de Montgomery

**Instructions
 Instrucciones**

**Making Selections
 Como Marcar sus
 Selecciones**



Fill in the oval to the left of the name of your choice. You must blacken the oval completely, and do not make any marks outside of the oval. You do not have to vote in every race.

Llene el óvalo a la izquierda del nombre de su selección. Debe rellenar completamente el óvalo. No haga ninguna marca fuera del óvalo. No tiene que votar en cada contienda.



Do not cross out or erase, or your vote may not count. If you make a mistake or a stray mark, you may ask for a new ballot.

No debe tachar o borrar, o su voto no se contará. Si comete un error o hace una marca demás, puede solicitar una nueva papeleta.

Optional write-in

Voto escrito opcional

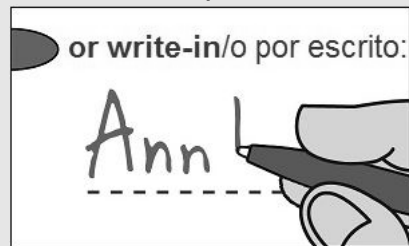

To add a candidate, fill in the oval to the left of "or write-in" and print the name clearly on the dotted line.

Para añadir un candidato por escrito, llene el óvalo a la izquierda de <or write-in/o por escrito> e imprima el nombre del candidato en forma clara en la línea punteada.

**President and Vice President of the United States
 Vote for 1**

Presidente y Vicepresidente de los Estados Unidos
 Vote por 1

Donald J. Trump
 and/y
Michael Pence
 Republican/Republicano

Joe Biden
 and/y
Kamala Harris
 Democratic/Demócrata

Jo Jorgensen
 and/y
Jeremy Spike Cohen
 Libertarian/Libertario

Howie Gresham Hawkins
 and/y
Angela Walker
 Green/Verde

Jerome M. Segal
 and/y
John de Graaf
 Bread and Roses/Pan y Rosas

or write-in/o por escrito:

**Representative in Congress
 District 8
 Vote for 1**

Representante en el Congreso
 Distrito 8
 Vote por 1

Gregory Thomas Coll
 Republican/Republicano

Jamie Raskin
 Democratic/Demócrata

or write-in/o por escrito:

**Judge of the Circuit Court
 Circuit 6**

Vote for up to 4

Juez de la Corte de Circuito
 Circuito 6
 Vote hasta por 4

Bibi M. Berry

David A. Boynton

Christopher C. Fogleman

Michael Joseph McAuliffe

Marilyn Pierre

or write-in/o por escrito:

or write-in/o por escrito:

or write-in/o por escrito:

or write-in/o por escrito:

**Judge, Court of Appeals
 Circuit 7**

Mary Ellen Barbera

Vote Yes or No

For Continuance in Office

Juez, Corte de Apelaciones
 Circuito 7

Mary Ellen Barbera

Vote Sí o No

Para continuar en el cargo

Yes/Si

No/No

**Judge, Court of Special
 Appeals At Large**

E. Gregory Wells

Vote Yes or No

For Continuance in Office

Juez, Corte de Apelaciones
 Especiales Representando el
 Condado

E. Gregory Wells

Vote Sí o No

Para continuar en el cargo

Yes/Si

No/No

Vote All Sides
 Vote en ambos lados



**Judge, Court of Special Appeals
Circuit 7
Steven B. Gould
Vote Yes or No
For Continuance in Office**

Juez, Corte de Apelaciones Especiales
Circuito 7
Steven B. Gould
Vote Sí o No
Para continuar en el cargo

- Yes/Si
- No/No

**Board of Education At Large
Vote for 1**

Junta de Educación Representando el Condado
Vote por 1

- Sunil Dasgupta
- Lynne Harris
- or write-in/o por escrito:

**Board of Education
District 2
Vote for 1**

Junta de Educación
Distrito 2
Vote por 1

- Michael Fryar
- Rebecca K. Smondrowski
- or write-in/o por escrito:

**Board of Education
District 4
Vote for 1**

Junta de Educación
Distrito 4
Vote por 1

- Shebra Evans
- Steve Solomon
- or write-in/o por escrito:

**Question 1
Constitutional Amendment
(Ch. 645 of the 2020 Legislative Session)
State Budget Process**

Pregunta 1
Enmienda Constitucional
(Cap. 645 de la sesión legislativa 2020)
Proceso presupuestario estatal

The proposed amendment authorizes the General Assembly, in enacting a balanced budget bill for fiscal year 2024 and each fiscal year thereafter, to increase, diminish, or add items, provided that the General Assembly may not exceed the total proposed budget as submitted by the Governor.

(Amending Article II Section 17 and Article III Sections 14 and 52 of the Maryland Constitution)

En el contexto de la promulgación de una ley presupuestaria equitativa para el año fiscal 2024 y los años fiscales posteriores, la enmienda que se propone autoriza a la Asamblea General a aumentar, disminuir o agregar elementos, siempre que no excedan el presupuesto total propuesto sugerido por el Gobernador.

(Enmienda de artículo II Sección 17 y artículo III Secciones 14 y 52 de la Constitución de Maryland)

- For the Constitutional Amendment / A Favor de la Enmienda Constitucional**
- Against the Constitutional Amendment / En Contra de la Enmienda Constitucional**

**Question 2
Commercial Gaming Expansion
Referendum
(Ch. 492 of the 2020 Legislative Session)
Expansion of Commercial Gaming - Sports and Event Wagering**

Pregunta 2
Referéndum para la expansión del juego comercial
(Cap. 492 de la sesión legislativa 2020)
Expansión de juegos comerciales, eventos y deportes con apuestas

Do you approve the expansion of commercial gaming in the State of Maryland to authorize sports and events betting for the primary purpose of raising revenue for education?

¿Aprueba la expansión del juego comercial en el Estado de Maryland para autorizar las apuestas en deportes y eventos con el objetivo principal de aumentar las recaudaciones para la educación?

- For the Referred Law / A favor de la Ley Referida**
- Against the Referred Law / En contra de la Ley Referida**

Vote All Sides
Vote en ambos lados



Official Ballot
Presidential General Election
November 3, 2020
State of Maryland, Montgomery County

BS 48 - Page 2 of 2

004-029

Papeleta Electoral Oficial
Elección General Presidencial
3 de Noviembre del 2020
Estado de Maryland, Condado de Montgomery

Question A
Charter Amendment by Act of County Council
Property Tax Limit - Limit Tax Rate Increases

Pregunta A
Reforma del Estatuto por el Acta del Concejo del Condado
Límite del impuesto a la propiedad - Limitar el aumento de la tasa de impuestos

Amend Section 305 of the County Charter to prohibit the County Council from adopting a tax rate on real property that exceeds the tax rate on real property approved for the previous year, unless all current Councilmembers vote affirmatively for the increase.

This amendment would replace the current property tax limit, which requires an affirmative vote of all current Councilmembers to levy a tax on real property that would produce total revenue that exceeds the total revenue produced by the tax on real property in the preceding fiscal year plus any increase in the Consumer Price Index. The current property tax limit exempts real property tax revenue derived from: (1) newly constructed property; (2) newly rezoned property; (3) certain property assessed differently under State law; (4) property that has undergone a change in use; and (5) property in a development tax district to provide funding for capital improvements.

Reformar la Sección 305 del Estatuto del Condado para prohibir que el Concejo del Condado adopte una tasa de impuesto sobre bienes inmuebles que exceda la tasa de impuesto que fue aprobada el año anterior, a menos que todos los miembros del Concejo que hay en la actualidad voten por el aumento.

Esta reforma reemplazaría el límite actual del impuesto a la propiedad, que requiere un voto a favor de todos los miembros del Concejo para recaudar un impuesto a la propiedad inmobiliaria que produciría un ingreso total que excede el ingreso total producido por el impuesto sobre la propiedad inmobiliaria el año fiscal anterior, más cualquier aumento en el Índice de Precios del Consumidor. El límite actual de impuesto a la propiedad exime los ingresos de impuesto sobre bienes inmuebles derivados de: (1) propiedad recién construida; (2) propiedad recientemente rezonificada; (3) ciertos bienes evaluados de manera diferente según la ley estatal; (4) propiedad que ha sufrido un cambio de uso; y (5) propiedad en un distrito fiscal de desarrollo para proporcionar fondos para mejoras de capital.

- For / A Favor**
 Against / En Contra

Question B
Charter Amendment by Petition
Property Tax Limit - Prohibit Override

Pregunta B
Reforma del Estatuto por petición
Límite del Impuesto a la Propiedad - Prohibir anulación

Amend Section 305 of the County Charter to prohibit the County Council from levying an ad valorem tax on real property that would produce total revenue (not including property tax revenue from certain enumerated sources) that exceeds the total revenue produced by the tax on real property in the preceding fiscal year plus a percentage of the previous year's real property tax revenues that equals any increase in the Consumer Price Index. Section 305 currently permits the County Council to exceed the limit on real property tax revenue only upon the affirmative vote of all current Councilmembers.

Reformar la Sección 305 del Estatuto del Condado para prohibir que el Concejo del Condado imponga un impuesto ad valorem sobre bienes inmuebles que producirían ingresos totales (sin incluir los ingresos por impuestos a la propiedad de ciertas fuentes enumeradas) que excedan los ingresos totales producidos por el impuesto sobre bienes inmuebles el año fiscal anterior, más un porcentaje del ingreso sobre bienes inmuebles del año anterior que equivale a cualquier aumento en el Índice de Precios del Consumidor. La Sección 305 actualmente permite que el Concejo del Condado exceda el límite de los ingresos por impuestos sobre bienes inmuebles solo con el voto afirmativo de todos los miembros del Concejo que hay en la actualidad.

- For / A Favor**
 Against / En Contra

Vote All Sides
Vote en ambos lados



Question C
Charter Amendment by Act of County Council
County Council - Increase to 11 Councilmembers

Pregunta C
Reforma del Estatuto por el Acta del Concejo del Condado
Concejo del Condado - Aumento a 11 miembros del Concejo

Amend the County Charter to:
- **expand the County Council to consist of 11, rather than the current 9, Councilmembers;**
- **increase from 5 to 7 the number of Council districts; and**
- **elect 7 Councilmembers by district and 4 Councilmembers at large.**

Reformar el Estatuto del Condado para:
- expandir el Concejo del Condado para que consista de 11 miembros del Concejo, en lugar de los 9 que hay en la actualidad;
- aumentar de 5 a 7 el número de distritos del Concejo; y
- elegir 7 miembros del Concejo por distrito y 4 miembros del Concejo en general.

- For / A Favor**
 Against / En Contra

Question D
Charter Amendment by Petition
County Council - Alter Council Composition to 9 Districts

Pregunta D
Reforma del Estatuto por petición
Concejo del Condado - Recomposición del Concejo a 9 Distritos

Amend Sections 102 and 103 of the County Charter to:
- **divide the County into 9, rather than the current 5, Council districts;**
- **elect all Councilmembers by district, rather than the current 5 by district and 4 at large; and**
- **reduce from 5 to 1 the number of Councilmembers each voter can vote for.**

Reformar las Secciones 102 y 103 del Estatuto del Condado para:
- dividir el Condado en 9 distritos, en lugar de los 5 distritos que hay en la actualidad;
- elegir a todos los miembros del Concejo por distrito, en lugar de los 5 por distrito que hay en la actualidad y 4 en general; y
- reducir de 5 a 1 el número de miembros del Concejo por los que cada votante puede elegir.

- For / A Favor**
 Against / En Contra

End of Ballot
Fin de la Papeleta



**Official Ballot
 Presidential General Election
 November 3, 2020
 State of Maryland, Montgomery County**

BS 49 - Page 1 of 2

004-030

Papeleta Electoral Oficial
 Elección General Presidencial
 3 de Noviembre del 2020
 Estado de Maryland, Condado de Montgomery

**Instructions
 Instrucciones**

**Making Selections
 Como Marcar sus
 Selecciones**

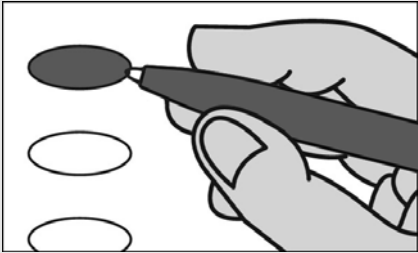

Fill in the oval to the left of the name of your choice. You must blacken the oval completely, and do not make any marks outside of the oval. You do not have to vote in every race.

Llene el óvalo a la izquierda del nombre de su selección. Debe rellenar completamente el óvalo. No haga ninguna marca fuera del óvalo. No tiene que votar en cada contienda.



Do not cross out or erase, or your vote may not count. If you make a mistake or a stray mark, you may ask for a new ballot.

No debe tachar o borrar, o su voto no se contará. Si comete un error o hace una marca demás, puede solicitar una nueva papeleta.

**Optional write-in
 Voto escrito opcional**



To add a candidate, fill in the oval to the left of "or write-in" and print the name clearly on the dotted line.

Para añadir un candidato por escrito, llene el óvalo a la izquierda de <or write-in/o por escrito> e imprima el nombre del candidato en forma clara en la línea punteada.

**President and Vice President of the United States
 Vote for 1**

Presidente y Vicepresidente de los Estados Unidos
 Vote por 1

- Donald J. Trump**
and/y
Michael Pence
Republican/Republicano
- Joe Biden**
and/y
Kamala Harris
Democratic/Demócrata
- Jo Jorgensen**
and/y
Jeremy Spike Cohen
Libertarian/Libertario
- Howie Gresham Hawkins**
and/y
Angela Walker
Green/Verde
- Jerome M. Segal**
and/y
John de Graaf
Bread and Roses/Pan y Rosas
- or write-in/o por escrito:

**Representative in Congress
 District 8
 Vote for 1**

Representante en el Congreso
 Distrito 8
 Vote por 1

- Gregory Thomas Coll**
Republican/Republicano
- Jamie Raskin**
Democratic/Demócrata
- or write-in/o por escrito:

**Judge of the Circuit Court
 Circuit 6
 Vote for up to 4**

Juez de la Corte de Circuito
 Circuito 6
 Vote hasta por 4

- Bibi M. Berry**
- David A. Boynton**
- Christopher C. Fogleman**
- Michael Joseph McAuliffe**
- Marilyn Pierre**
- or write-in/o por escrito:
- or write-in/o por escrito:
- or write-in/o por escrito:
- or write-in/o por escrito:

**Judge, Court of Appeals
 Circuit 7**

Mary Ellen Barbera
Vote Yes or No
For Continuance in Office

Juez, Corte de Apelaciones
 Circuito 7
 Mary Ellen Barbera
 Vote Sí o No
 Para continuar en el cargo

- Yes/Si**
- No/No**

**Judge, Court of Special
 Appeals At Large
 E. Gregory Wells**
Vote Yes or No
For Continuance in Office

Juez, Corte de Apelaciones
 Especiales Representando el
 Condado
 E. Gregory Wells
 Vote Sí o No
 Para continuar en el cargo

- Yes/Si**
- No/No**

Vote All Sides
 Vote en ambos lados



**Judge, Court of Special Appeals
Circuit 7
Steven B. Gould
Vote Yes or No
For Continuance in Office**

Juez, Corte de Apelaciones Especiales
Circuito 7
Steven B. Gould
Vote Sí o No
Para continuar en el cargo

- Yes/Si
- No/No

**Board of Education At Large
Vote for 1**

Junta de Educación Representando el Condado
Vote por 1

- Sunil Dasgupta
- Lynne Harris
- or write-in/o por escrito:

**Board of Education
District 2
Vote for 1**

Junta de Educación
Distrito 2
Vote por 1

- Michael Fryar
- Rebecca K. Smondrowski
- or write-in/o por escrito:

**Board of Education
District 4
Vote for 1**

Junta de Educación
Distrito 4
Vote por 1

- Shebra Evans
- Steve Solomon
- or write-in/o por escrito:

**Question 1
Constitutional Amendment
(Ch. 645 of the 2020 Legislative Session)
State Budget Process**

Pregunta 1
Enmienda Constitucional
(Cap. 645 de la sesión legislativa 2020)
Proceso presupuestario estatal

The proposed amendment authorizes the General Assembly, in enacting a balanced budget bill for fiscal year 2024 and each fiscal year thereafter, to increase, diminish, or add items, provided that the General Assembly may not exceed the total proposed budget as submitted by the Governor.

(Amending Article II Section 17 and Article III Sections 14 and 52 of the Maryland Constitution)

En el contexto de la promulgación de una ley presupuestaria equitativa para el año fiscal 2024 y los años fiscales posteriores, la enmienda que se propone autoriza a la Asamblea General a aumentar, disminuir o agregar elementos, siempre que no excedan el presupuesto total propuesto sugerido por el Gobernador.

(Enmienda de artículo II Sección 17 y artículo III Secciones 14 y 52 de la Constitución de Maryland)

- For the Constitutional Amendment / A Favor de la Enmienda Constitucional**
- Against the Constitutional Amendment / En Contra de la Enmienda Constitucional**

**Question 2
Commercial Gaming Expansion
Referendum
(Ch. 492 of the 2020 Legislative Session)
Expansion of Commercial Gaming - Sports and Event Wagering**

Pregunta 2
Referéndum para la expansión del juego comercial
(Cap. 492 de la sesión legislativa 2020)
Expansión de juegos comerciales, eventos y deportes con apuestas

Do you approve the expansion of commercial gaming in the State of Maryland to authorize sports and events betting for the primary purpose of raising revenue for education?

¿Aprueba la expansión del juego comercial en el Estado de Maryland para autorizar las apuestas en deportes y eventos con el objetivo principal de aumentar las recaudaciones para la educación?

- For the Referred Law / A favor de la Ley Referida**
- Against the Referred Law / En contra de la Ley Referida**

Vote All Sides
Vote en ambos lados



Papeleta Electoral Oficial
Elección General Presidencial
3 de Noviembre del 2020
Estado de Maryland, Condado de Montgomery

Question A
Charter Amendment by Act of County Council
Property Tax Limit - Limit Tax Rate Increases

Pregunta A
Reforma del Estatuto por el Acta del Concejo del Condado
Límite del impuesto a la propiedad - Limitar el aumento de la tasa de impuestos

Amend Section 305 of the County Charter to prohibit the County Council from adopting a tax rate on real property that exceeds the tax rate on real property approved for the previous year, unless all current Councilmembers vote affirmatively for the increase.

This amendment would replace the current property tax limit, which requires an affirmative vote of all current Councilmembers to levy a tax on real property that would produce total revenue that exceeds the total revenue produced by the tax on real property in the preceding fiscal year plus any increase in the Consumer Price Index. The current property tax limit exempts real property tax revenue derived from: (1) newly constructed property; (2) newly rezoned property; (3) certain property assessed differently under State law; (4) property that has undergone a change in use; and (5) property in a development tax district to provide funding for capital improvements.

Reformar la Sección 305 del Estatuto del Condado para prohibir que el Concejo del Condado adopte una tasa de impuesto sobre bienes inmuebles que exceda la tasa de impuesto que fue aprobada el año anterior, a menos que todos los miembros del Concejo que hay en la actualidad voten por el aumento.

Esta reforma reemplazaría el límite actual del impuesto a la propiedad, que requiere un voto a favor de todos los miembros del Concejo para recaudar un impuesto a la propiedad inmobiliaria que produciría un ingreso total que excede el ingreso total producido por el impuesto sobre la propiedad inmobiliaria el año fiscal anterior, más cualquier aumento en el Índice de Precios del Consumidor. El límite actual de impuesto a la propiedad exige los ingresos de impuesto sobre bienes inmuebles derivados de: (1) propiedad recién construida; (2) propiedad recientemente rezonificada; (3) ciertos bienes evaluados de manera diferente según la ley estatal; (4) propiedad que ha sufrido un cambio de uso; y (5) propiedad en un distrito fiscal de desarrollo para proporcionar fondos para mejoras de capital.

- For / A Favor**
 Against / En Contra

Question B
Charter Amendment by Petition
Property Tax Limit - Prohibit Override

Pregunta B
Reforma del Estatuto por petición
Límite del Impuesto a la Propiedad - Prohibir anulación

Amend Section 305 of the County Charter to prohibit the County Council from levying an ad valorem tax on real property that would produce total revenue (not including property tax revenue from certain enumerated sources) that exceeds the total revenue produced by the tax on real property in the preceding fiscal year plus a percentage of the previous year's real property tax revenues that equals any increase in the Consumer Price Index. Section 305 currently permits the County Council to exceed the limit on real property tax revenue only upon the affirmative vote of all current Councilmembers.

Reformar la Sección 305 del Estatuto del Condado para prohibir que el Concejo del Condado imponga un impuesto ad valorem sobre bienes inmuebles que producirían ingresos totales (sin incluir los ingresos por impuestos a la propiedad de ciertas fuentes enumeradas) que excedan los ingresos totales producidos por el impuesto sobre bienes inmuebles el año fiscal anterior, más un porcentaje del ingreso sobre bienes inmuebles del año anterior que equivale a cualquier aumento en el Índice de Precios del Consumidor. La Sección 305 actualmente permite que el Concejo del Condado exceda el límite de los ingresos por impuestos sobre bienes inmuebles solo con el voto afirmativo de todos los miembros del Concejo que hay en la actualidad.

- For / A Favor**
 Against / En Contra

Vote All Sides
Vote en ambos lados



Question C
Charter Amendment by Act of County Council
County Council - Increase to 11 Councilmembers

Pregunta C
Reforma del Estatuto por el Acta del Concejo del Condado
Concejo del Condado - Aumento a 11 miembros del Concejo

Amend the County Charter to:
- **expand the County Council to consist of 11, rather than the current 9, Councilmembers;**
- **increase from 5 to 7 the number of Council districts; and**
- **elect 7 Councilmembers by district and 4 Councilmembers at large.**

Reformar el Estatuto del Condado para:
- expandir el Concejo del Condado para que consista de 11 miembros del Concejo, en lugar de los 9 que hay en la actualidad;
- aumentar de 5 a 7 el número de distritos del Concejo; y
- elegir 7 miembros del Concejo por distrito y 4 miembros del Concejo en general.

- For / A Favor**
 Against / En Contra

Question D
Charter Amendment by Petition
County Council - Alter Council Composition to 9 Districts

Pregunta D
Reforma del Estatuto por petición
Concejo del Condado - Recomposición del Concejo a 9 Distritos

Amend Sections 102 and 103 of the County Charter to:
- **divide the County into 9, rather than the current 5, Council districts;**
- **elect all Councilmembers by district, rather than the current 5 by district and 4 at large; and**
- **reduce from 5 to 1 the number of Councilmembers each voter can vote for.**

Reformar las Secciones 102 y 103 del Estatuto del Condado para:
- dividir el Condado en 9 distritos, en lugar de los 5 distritos que hay en la actualidad;
- elegir a todos los miembros del Concejo por distrito, en lugar de los 5 por distrito que hay en la actualidad y 4 en general; y
- reducir de 5 a 1 el número de miembros del Concejo por los que cada votante puede elegir.

- For / A Favor**
 Against / En Contra

End of Ballot
Fin de la Papeleta



**Official Ballot
 Presidential General Election
 November 3, 2020
 State of Maryland, Montgomery County**

BS 50 - Page 1 of 2

004-031

Papeleta Electoral Oficial
 Elección General Presidencial
 3 de Noviembre del 2020
 Estado de Maryland, Condado de Montgomery

**Instructions
 Instrucciones**

**Making Selections
 Como Marcar sus
 Selecciones**

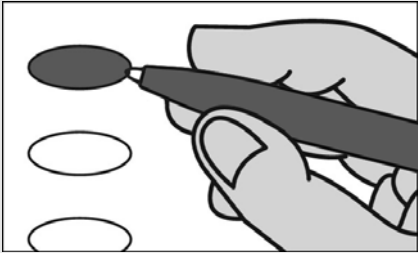

Fill in the oval to the left of the name of your choice. You must blacken the oval completely, and do not make any marks outside of the oval. You do not have to vote in every race.

Llene el óvalo a la izquierda del nombre de su selección. Debe rellenar completamente el óvalo. No haga ninguna marca fuera del óvalo. No tiene que votar en cada contienda.



Do not cross out or erase, or your vote may not count. If you make a mistake or a stray mark, you may ask for a new ballot.

No debe tachar o borrar, o su voto no se contará. Si comete un error o hace una marca demás, puede solicitar una nueva papeleta.

**Optional write-in
 Voto escrito opcional**



To add a candidate, fill in the oval to the left of "or write-in" and print the name clearly on the dotted line.

Para añadir un candidato por escrito, llene el óvalo a la izquierda de <or write-in/o por escrito> e imprima el nombre del candidato en forma clara en la línea punteada.

**President and Vice President of the United States
 Vote for 1**

Presidente y Vicepresidente de los Estados Unidos
 Vote por 1

- Donald J. Trump**
and/y
Michael Pence
Republican/Republicano
- Joe Biden**
and/y
Kamala Harris
Democratic/Demócrata
- Jo Jorgensen**
and/y
Jeremy Spike Cohen
Libertarian/Libertario
- Howie Gresham Hawkins**
and/y
Angela Walker
Green/Verde
- Jerome M. Segal**
and/y
John de Graaf
Bread and Roses/Pan y Rosas
- or write-in/o por escrito:

**Representative in Congress
 District 8
 Vote for 1**

Representante en el Congreso
 Distrito 8
 Vote por 1

- Gregory Thomas Coll**
Republican/Republicano
- Jamie Raskin**
Democratic/Demócrata
- or write-in/o por escrito:

**Judge of the Circuit Court
 Circuit 6
 Vote for up to 4**

Juez de la Corte de Circuito
 Circuito 6
 Vote hasta por 4

- Bibi M. Berry**
- David A. Boynton**
- Christopher C. Fogleman**
- Michael Joseph McAuliffe**
- Marilyn Pierre**
- or write-in/o por escrito:
- or write-in/o por escrito:
- or write-in/o por escrito:
- or write-in/o por escrito:

**Judge, Court of Appeals
 Circuit 7
 Mary Ellen Barbera
 Vote Yes or No
 For Continuance in Office**

Juez, Corte de Apelaciones
 Circuito 7
 Mary Ellen Barbera
 Vote Sí o No
 Para continuar en el cargo

- Yes/Si**
- No/No**

**Judge, Court of Special
 Appeals At Large
 E. Gregory Wells
 Vote Yes or No
 For Continuance in Office**

Juez, Corte de Apelaciones
 Especiales Representando el
 Condado
 E. Gregory Wells
 Vote Sí o No
 Para continuar en el cargo

- Yes/Si**
- No/No**

**Vote All Sides
 Vote en ambos lados**



**Judge, Court of Special Appeals
Circuit 7
Steven B. Gould
Vote Yes or No
For Continuance in Office**

Juez, Corte de Apelaciones Especiales
Circuito 7
Steven B. Gould
Vote Sí o No
Para continuar en el cargo

- Yes/Si
- No/No

**Board of Education At Large
Vote for 1**

Junta de Educación Representando el Condado
Vote por 1

- Sunil Dasgupta
- Lynne Harris
- or write-in/o por escrito:

**Board of Education
District 2
Vote for 1**

Junta de Educación
Distrito 2
Vote por 1

- Michael Fryar
- Rebecca K. Smondrowski
- or write-in/o por escrito:

**Board of Education
District 4
Vote for 1**

Junta de Educación
Distrito 4
Vote por 1

- Shebra Evans
- Steve Solomon
- or write-in/o por escrito:

**Question 1
Constitutional Amendment
(Ch. 645 of the 2020 Legislative Session)
State Budget Process**

Pregunta 1
Enmienda Constitucional
(Cap. 645 de la sesión legislativa 2020)
Proceso presupuestario estatal

The proposed amendment authorizes the General Assembly, in enacting a balanced budget bill for fiscal year 2024 and each fiscal year thereafter, to increase, diminish, or add items, provided that the General Assembly may not exceed the total proposed budget as submitted by the Governor.

(Amending Article II Section 17 and Article III Sections 14 and 52 of the Maryland Constitution)

En el contexto de la promulgación de una ley presupuestaria equitativa para el año fiscal 2024 y los años fiscales posteriores, la enmienda que se propone autoriza a la Asamblea General a aumentar, disminuir o agregar elementos, siempre que no excedan el presupuesto total propuesto sugerido por el Gobernador.

(Enmienda de artículo II Sección 17 y artículo III Secciones 14 y 52 de la Constitución de Maryland)

- For the Constitutional Amendment / A Favor de la Enmienda Constitucional**
- Against the Constitutional Amendment / En Contra de la Enmienda Constitucional**

**Question 2
Commercial Gaming Expansion
Referendum
(Ch. 492 of the 2020 Legislative Session)
Expansion of Commercial Gaming - Sports and Event Wagering**

Pregunta 2
Referéndum para la expansión del juego comercial
(Cap. 492 de la sesión legislativa 2020)
Expansión de juegos comerciales, eventos y deportes con apuestas

Do you approve the expansion of commercial gaming in the State of Maryland to authorize sports and events betting for the primary purpose of raising revenue for education?

¿Aprueba la expansión del juego comercial en el Estado de Maryland para autorizar las apuestas en deportes y eventos con el objetivo principal de aumentar las recaudaciones para la educación?

- For the Referred Law / A favor de la Ley Referida**
- Against the Referred Law / En contra de la Ley Referida**

Vote All Sides
Vote en ambos lados



Official Ballot
Presidential General Election
November 3, 2020
State of Maryland, Montgomery County

BS 50 - Page 2 of 2

004-031

Papeleta Electoral Oficial
Elección General Presidencial
3 de Noviembre del 2020
Estado de Maryland, Condado de Montgomery

Question A
Charter Amendment by Act of County Council
Property Tax Limit - Limit Tax Rate Increases

Pregunta A
Reforma del Estatuto por el Acta del Concejo del Condado
Límite del impuesto a la propiedad - Limitar el aumento de la tasa de impuestos

Amend Section 305 of the County Charter to prohibit the County Council from adopting a tax rate on real property that exceeds the tax rate on real property approved for the previous year, unless all current Councilmembers vote affirmatively for the increase.

This amendment would replace the current property tax limit, which requires an affirmative vote of all current Councilmembers to levy a tax on real property that would produce total revenue that exceeds the total revenue produced by the tax on real property in the preceding fiscal year plus any increase in the Consumer Price Index. The current property tax limit exempts real property tax revenue derived from: (1) newly constructed property; (2) newly rezoned property; (3) certain property assessed differently under State law; (4) property that has undergone a change in use; and (5) property in a development tax district to provide funding for capital improvements.

Reformar la Sección 305 del Estatuto del Condado para prohibir que el Concejo del Condado adopte una tasa de impuesto sobre bienes inmuebles que exceda la tasa de impuesto que fue aprobada el año anterior, a menos que todos los miembros del Concejo que hay en la actualidad voten por el aumento.

Esta reforma reemplazaría el límite actual del impuesto a la propiedad, que requiere un voto a favor de todos los miembros del Concejo para recaudar un impuesto a la propiedad inmobiliaria que produciría un ingreso total que excede el ingreso total producido por el impuesto sobre la propiedad inmobiliaria el año fiscal anterior, más cualquier aumento en el Índice de Precios del Consumidor. El límite actual de impuesto a la propiedad exime los ingresos de impuesto sobre bienes inmuebles derivados de: (1) propiedad recién construida; (2) propiedad recientemente rezonificada; (3) ciertos bienes evaluados de manera diferente según la ley estatal; (4) propiedad que ha sufrido un cambio de uso; y (5) propiedad en un distrito fiscal de desarrollo para proporcionar fondos para mejoras de capital.

- For / A Favor**
 Against / En Contra

Question B
Charter Amendment by Petition
Property Tax Limit - Prohibit Override

Pregunta B
Reforma del Estatuto por petición
Límite del Impuesto a la Propiedad - Prohibir anulación

Amend Section 305 of the County Charter to prohibit the County Council from levying an ad valorem tax on real property that would produce total revenue (not including property tax revenue from certain enumerated sources) that exceeds the total revenue produced by the tax on real property in the preceding fiscal year plus a percentage of the previous year's real property tax revenues that equals any increase in the Consumer Price Index. Section 305 currently permits the County Council to exceed the limit on real property tax revenue only upon the affirmative vote of all current Councilmembers.

Reformar la Sección 305 del Estatuto del Condado para prohibir que el Concejo del Condado imponga un impuesto ad valorem sobre bienes inmuebles que producirían ingresos totales (sin incluir los ingresos por impuestos a la propiedad de ciertas fuentes enumeradas) que excedan los ingresos totales producidos por el impuesto sobre bienes inmuebles el año fiscal anterior, más un porcentaje del ingreso sobre bienes inmuebles del año anterior que equivale a cualquier aumento en el Índice de Precios del Consumidor. La Sección 305 actualmente permite que el Concejo del Condado exceda el límite de los ingresos por impuestos sobre bienes inmuebles solo con el voto afirmativo de todos los miembros del Concejo que hay en la actualidad.

- For / A Favor**
 Against / En Contra

Vote All Sides
Vote en ambos lados



Question C
Charter Amendment by Act of County Council
County Council - Increase to 11 Councilmembers

Pregunta C
Reforma del Estatuto por el Acta del Concejo del Condado
Concejo del Condado - Aumento a 11 miembros del Concejo

Amend the County Charter to:
- **expand the County Council to consist of 11, rather than the current 9, Councilmembers;**
- **increase from 5 to 7 the number of Council districts; and**
- **elect 7 Councilmembers by district and 4 Councilmembers at large.**

Reformar el Estatuto del Condado para:
- expandir el Concejo del Condado para que consista de 11 miembros del Concejo, en lugar de los 9 que hay en la actualidad;
- aumentar de 5 a 7 el número de distritos del Concejo; y
- elegir 7 miembros del Concejo por distrito y 4 miembros del Concejo en general.

- For / A Favor**
 Against / En Contra

Question D
Charter Amendment by Petition
County Council - Alter Council Composition to 9 Districts

Pregunta D
Reforma del Estatuto por petición
Concejo del Condado - Recomposición del Concejo a 9 Distritos

Amend Sections 102 and 103 of the County Charter to:
- **divide the County into 9, rather than the current 5, Council districts;**
- **elect all Councilmembers by district, rather than the current 5 by district and 4 at large; and**
- **reduce from 5 to 1 the number of Councilmembers each voter can vote for.**

Reformar las Secciones 102 y 103 del Estatuto del Condado para:
- dividir el Condado en 9 distritos, en lugar de los 5 distritos que hay en la actualidad;
- elegir a todos los miembros del Concejo por distrito, en lugar de los 5 por distrito que hay en la actualidad y 4 en general; y
- reducir de 5 a 1 el número de miembros del Concejo por los que cada votante puede elegir.

- For / A Favor**
 Against / En Contra

End of Ballot
Fin de la Papeleta



**Official Ballot
 Presidential General Election
 November 3, 2020
 State of Maryland, Montgomery County**

BS 51 - Page 1 of 2

004-032

Papeleta Electoral Oficial
 Elección General Presidencial
 3 de Noviembre del 2020
 Estado de Maryland, Condado de Montgomery

**Instructions
 Instrucciones**

**Making Selections
 Como Marcar sus
 Selecciones**

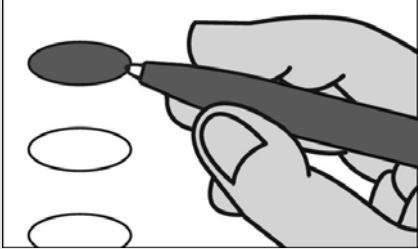

Fill in the oval to the left of the name of your choice. You must blacken the oval completely, and do not make any marks outside of the oval. You do not have to vote in every race.

Llene el óvalo a la izquierda del nombre de su selección. Debe rellenar completamente el óvalo. No haga ninguna marca fuera del óvalo. No tiene que votar en cada contienda.



Do not cross out or erase, or your vote may not count. If you make a mistake or a stray mark, you may ask for a new ballot.

No debe tachar o borrar, o su voto no se contará. Si comete un error o hace una marca demás, puede solicitar una nueva papeleta.

**Optional write-in
 Voto escrito opcional**



To add a candidate, fill in the oval to the left of "or write-in" and print the name clearly on the dotted line.

Para añadir un candidato por escrito, llene el óvalo a la izquierda de <or write-in/o por escrito> e imprima el nombre del candidato en forma clara en la línea punteada.

**President and Vice President of the United States
 Vote for 1**

Presidente y Vicepresidente de los Estados Unidos
 Vote por 1

- Donald J. Trump**
and/y
Michael Pence
Republican/Republicano
- Joe Biden**
and/y
Kamala Harris
Democratic/Demócrata
- Jo Jorgensen**
and/y
Jeremy Spike Cohen
Libertarian/Libertario
- Howie Gresham Hawkins**
and/y
Angela Walker
Green/Verde
- Jerome M. Segal**
and/y
John de Graaf
Bread and Roses/Pan y Rosas
- or write-in/o por escrito:

**Representative in Congress
 District 6
 Vote for 1**

Representante en el Congreso
 Distrito 6
 Vote por 1

- Neil C. Parrott**
Republican/Republicano
- David J. Trone**
Democratic/Demócrata
- George Gluck**
Green/Verde
- or write-in/o por escrito:

**Judge of the Circuit Court
 Circuit 6
 Vote for up to 4**

Juez de la Corte de Circuito
 Circuito 6
 Vote hasta por 4

- Bibi M. Berry**
- David A. Boynton**
- Christopher C. Fogleman**
- Michael Joseph McAuliffe**
- Marilyn Pierre**
- or write-in/o por escrito:
- or write-in/o por escrito:
- or write-in/o por escrito:
- or write-in/o por escrito:

**Judge, Court of Appeals
 Circuit 7**

Mary Ellen Barbera
Vote Yes or No
For Continuance in Office

Juez, Corte de Apelaciones
 Circuito 7
 Mary Ellen Barbera
 Vote Sí o No
 Para continuar en el cargo

- Yes/Si**
- No/No**

**Judge, Court of Special
 Appeals At Large
 E. Gregory Wells**
Vote Yes or No
For Continuance in Office

Juez, Corte de Apelaciones
 Especiales Representando el
 Condado
 E. Gregory Wells
 Vote Sí o No
 Para continuar en el cargo

- Yes/Si**
- No/No**

Vote All Sides
 Vote en ambos lados



**Judge, Court of Special Appeals
Circuit 7
Steven B. Gould
Vote Yes or No
For Continuance in Office**

Juez, Corte de Apelaciones Especiales
Circuito 7
Steven B. Gould
Vote Sí o No
Para continuar en el cargo

- Yes/Si
- No/No

**Board of Education At Large
Vote for 1**

Junta de Educación Representando el Condado
Vote por 1

- Sunil Dasgupta
- Lynne Harris
- or write-in/o por escrito:

**Board of Education
District 2
Vote for 1**

Junta de Educación
Distrito 2
Vote por 1

- Michael Fryar
- Rebecca K. Smondrowski
- or write-in/o por escrito:

**Board of Education
District 4
Vote for 1**

Junta de Educación
Distrito 4
Vote por 1

- Shebra Evans
- Steve Solomon
- or write-in/o por escrito:

**Question 1
Constitutional Amendment
(Ch. 645 of the 2020 Legislative Session)
State Budget Process**

Pregunta 1
Enmienda Constitucional
(Cap. 645 de la sesión legislativa 2020)
Proceso presupuestario estatal

The proposed amendment authorizes the General Assembly, in enacting a balanced budget bill for fiscal year 2024 and each fiscal year thereafter, to increase, diminish, or add items, provided that the General Assembly may not exceed the total proposed budget as submitted by the Governor.

(Amending Article II Section 17 and Article III Sections 14 and 52 of the Maryland Constitution)

En el contexto de la promulgación de una ley presupuestaria equitativa para el año fiscal 2024 y los años fiscales posteriores, la enmienda que se propone autoriza a la Asamblea General a aumentar, disminuir o agregar elementos, siempre que no excedan el presupuesto total propuesto sugerido por el Gobernador.

(Enmienda de artículo II Sección 17 y artículo III Secciones 14 y 52 de la Constitución de Maryland)

- For the Constitutional Amendment / A Favor de la Enmienda Constitucional**
- Against the Constitutional Amendment / En Contra de la Enmienda Constitucional**

**Question 2
Commercial Gaming Expansion
Referendum
(Ch. 492 of the 2020 Legislative Session)
Expansion of Commercial Gaming - Sports and Event Wagering**

Pregunta 2
Referéndum para la expansión del juego comercial
(Cap. 492 de la sesión legislativa 2020)
Expansión de juegos comerciales, eventos y deportes con apuestas

Do you approve the expansion of commercial gaming in the State of Maryland to authorize sports and events betting for the primary purpose of raising revenue for education?

¿Aprueba la expansión del juego comercial en el Estado de Maryland para autorizar las apuestas en deportes y eventos con el objetivo principal de aumentar las recaudaciones para la educación?

- For the Referred Law / A favor de la Ley Referida**
- Against the Referred Law / En contra de la Ley Referida**

Vote All Sides
Vote en ambos lados



Question A
Charter Amendment by Act of County Council
Property Tax Limit - Limit Tax Rate Increases

Pregunta A
Reforma del Estatuto por el Acta del Concejo del Condado
Límite del impuesto a la propiedad - Limitar el aumento de la tasa de impuestos

Amend Section 305 of the County Charter to prohibit the County Council from adopting a tax rate on real property that exceeds the tax rate on real property approved for the previous year, unless all current Councilmembers vote affirmatively for the increase.

This amendment would replace the current property tax limit, which requires an affirmative vote of all current Councilmembers to levy a tax on real property that would produce total revenue that exceeds the total revenue produced by the tax on real property in the preceding fiscal year plus any increase in the Consumer Price Index. The current property tax limit exempts real property tax revenue derived from: (1) newly constructed property; (2) newly rezoned property; (3) certain property assessed differently under State law; (4) property that has undergone a change in use; and (5) property in a development tax district to provide funding for capital improvements.

Reformar la Sección 305 del Estatuto del Condado para prohibir que el Concejo del Condado adopte una tasa de impuesto sobre bienes inmuebles que exceda la tasa de impuesto que fue aprobada el año anterior, a menos que todos los miembros del Concejo que hay en la actualidad voten por el aumento.

Esta reforma reemplazaría el límite actual del impuesto a la propiedad, que requiere un voto a favor de todos los miembros del Concejo para recaudar un impuesto a la propiedad inmobiliaria que produciría un ingreso total que excede el ingreso total producido por el impuesto sobre la propiedad inmobiliaria el año fiscal anterior, más cualquier aumento en el Índice de Precios del Consumidor. El límite actual de impuesto a la propiedad exige los ingresos de impuesto sobre bienes inmuebles derivados de: (1) propiedad recién construida; (2) propiedad recientemente rezonificada; (3) ciertos bienes evaluados de manera diferente según la ley estatal; (4) propiedad que ha sufrido un cambio de uso; y (5) propiedad en un distrito fiscal de desarrollo para proporcionar fondos para mejoras de capital.

- For / A Favor**
 Against / En Contra

Question B
Charter Amendment by Petition
Property Tax Limit - Prohibit Override

Pregunta B
Reforma del Estatuto por petición
Límite del Impuesto a la Propiedad - Prohibir anulación

Amend Section 305 of the County Charter to prohibit the County Council from levying an ad valorem tax on real property that would produce total revenue (not including property tax revenue from certain enumerated sources) that exceeds the total revenue produced by the tax on real property in the preceding fiscal year plus a percentage of the previous year's real property tax revenues that equals any increase in the Consumer Price Index. Section 305 currently permits the County Council to exceed the limit on real property tax revenue only upon the affirmative vote of all current Councilmembers.

Reformar la Sección 305 del Estatuto del Condado para prohibir que el Concejo del Condado imponga un impuesto ad valorem sobre bienes inmuebles que producirían ingresos totales (sin incluir los ingresos por impuestos a la propiedad de ciertas fuentes enumeradas) que excedan los ingresos totales producidos por el impuesto sobre bienes inmuebles el año fiscal anterior, más un porcentaje del ingreso sobre bienes inmuebles del año anterior que equivale a cualquier aumento en el Índice de Precios del Consumidor. La Sección 305 actualmente permite que el Concejo del Condado exceda el límite de los ingresos por impuestos sobre bienes inmuebles solo con el voto afirmativo de todos los miembros del Concejo que hay en la actualidad.

- For / A Favor**
 Against / En Contra

Vote All Sides
Vote en ambos lados



Question C
Charter Amendment by Act of County Council
County Council - Increase to 11 Councilmembers

Pregunta C
Reforma del Estatuto por el Acta del Concejo del Condado
Concejo del Condado - Aumento a 11 miembros del Concejo

Amend the County Charter to:
- **expand the County Council to consist of 11, rather than the current 9, Councilmembers;**
- **increase from 5 to 7 the number of Council districts; and**
- **elect 7 Councilmembers by district and 4 Councilmembers at large.**

Reformar el Estatuto del Condado para:
- expandir el Concejo del Condado para que consista de 11 miembros del Concejo, en lugar de los 9 que hay en la actualidad;
- aumentar de 5 a 7 el número de distritos del Concejo; y
- elegir 7 miembros del Concejo por distrito y 4 miembros del Concejo en general.

- For / A Favor**
 Against / En Contra

Question D
Charter Amendment by Petition
County Council - Alter Council Composition to 9 Districts

Pregunta D
Reforma del Estatuto por petición
Concejo del Condado - Recomposición del Concejo a 9 Distritos

Amend Sections 102 and 103 of the County Charter to:
- **divide the County into 9, rather than the current 5, Council districts;**
- **elect all Councilmembers by district, rather than the current 5 by district and 4 at large; and**
- **reduce from 5 to 1 the number of Councilmembers each voter can vote for.**

Reformar las Secciones 102 y 103 del Estatuto del Condado para:
- dividir el Condado en 9 distritos, en lugar de los 5 distritos que hay en la actualidad;
- elegir a todos los miembros del Concejo por distrito, en lugar de los 5 por distrito que hay en la actualidad y 4 en general; y
- reducir de 5 a 1 el número de miembros del Concejo por los que cada votante puede elegir.

- For / A Favor**
 Against / En Contra

End of Ballot
Fin de la Papeleta



**Official Ballot
 Presidential General Election
 November 3, 2020
 State of Maryland, Montgomery County**

BS 52 - Page 1 of 2

004-033

Papeleta Electoral Oficial
 Elección General Presidencial
 3 de Noviembre del 2020
 Estado de Maryland, Condado de Montgomery

**Instructions
 Instrucciones**

**Making Selections
 Como Marcar sus
 Selecciones**

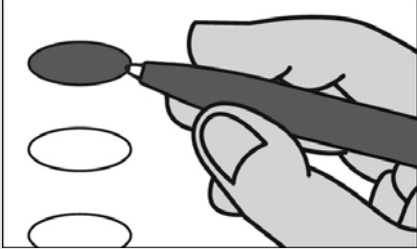

Fill in the oval to the left of the name of your choice. You must blacken the oval completely, and do not make any marks outside of the oval. You do not have to vote in every race.

Llene el óvalo a la izquierda del nombre de su selección. Debe rellenar completamente el óvalo. No haga ninguna marca fuera del óvalo. No tiene que votar en cada contienda.



Do not cross out or erase, or your vote may not count. If you make a mistake or a stray mark, you may ask for a new ballot.

No debe tachar o borrar, o su voto no se contará. Si comete un error o hace una marca demás, puede solicitar una nueva papeleta.

**Optional write-in
 Voto escrito opcional**



To add a candidate, fill in the oval to the left of "or write-in" and print the name clearly on the dotted line.

Para añadir un candidato por escrito, llene el óvalo a la izquierda de <or write-in/o por escrito> e imprima el nombre del candidato en forma clara en la línea punteada.

**President and Vice President of the United States
 Vote for 1**

Presidente y Vicepresidente de los Estados Unidos
 Vote por 1

- Donald J. Trump**
and/y
Michael Pence
Republican/Republicano
- Joe Biden**
and/y
Kamala Harris
Democratic/Demócrata
- Jo Jorgensen**
and/y
Jeremy Spike Cohen
Libertarian/Libertario
- Howie Gresham Hawkins**
and/y
Angela Walker
Green/Verde
- Jerome M. Segal**
and/y
John de Graaf
Bread and Roses/Pan y Rosas
- or write-in/o por escrito:

**Representative in Congress
 District 8
 Vote for 1**

Representante en el Congreso
 Distrito 8
 Vote por 1

- Gregory Thomas Coll**
Republican/Republicano
- Jamie Raskin**
Democratic/Demócrata
- or write-in/o por escrito:

**Judge of the Circuit Court
 Circuit 6
 Vote for up to 4**

Juez de la Corte de Circuito
 Circuito 6
 Vote hasta por 4

- Bibi M. Berry**
- David A. Boynton**
- Christopher C. Fogleman**
- Michael Joseph McAuliffe**
- Marilyn Pierre**
- or write-in/o por escrito:
- or write-in/o por escrito:
- or write-in/o por escrito:
- or write-in/o por escrito:

**Judge, Court of Appeals
 Circuit 7**

Mary Ellen Barbera
Vote Yes or No
For Continuance in Office

Juez, Corte de Apelaciones
 Circuito 7

Mary Ellen Barbera
 Vote Sí o No
 Para continuar en el cargo

- Yes/Si**
- No/No**

**Judge, Court of Special
 Appeals At Large**

E. Gregory Wells
Vote Yes or No
For Continuance in Office

Juez, Corte de Apelaciones
 Especiales Representando el
 Condado

E. Gregory Wells
 Vote Sí o No
 Para continuar en el cargo

- Yes/Si**
- No/No**

Vote All Sides
 Vote en ambos lados



**Judge, Court of Special Appeals
Circuit 7
Steven B. Gould
Vote Yes or No
For Continuance in Office**

Juez, Corte de Apelaciones Especiales
Circuito 7
Steven B. Gould
Vote Sí o No
Para continuar en el cargo

- Yes/Si
- No/No

**Board of Education At Large
Vote for 1**

Junta de Educación Representando el Condado
Vote por 1

- Sunil Dasgupta
- Lynne Harris
- or write-in/o por escrito:

**Board of Education
District 2
Vote for 1**

Junta de Educación
Distrito 2
Vote por 1

- Michael Fryar
- Rebecca K. Smondrowski
- or write-in/o por escrito:

**Board of Education
District 4
Vote for 1**

Junta de Educación
Distrito 4
Vote por 1

- Shebra Evans
- Steve Solomon
- or write-in/o por escrito:

**Question 1
Constitutional Amendment
(Ch. 645 of the 2020 Legislative Session)
State Budget Process**

Pregunta 1
Enmienda Constitucional
(Cap. 645 de la sesión legislativa 2020)
Proceso presupuestario estatal

The proposed amendment authorizes the General Assembly, in enacting a balanced budget bill for fiscal year 2024 and each fiscal year thereafter, to increase, diminish, or add items, provided that the General Assembly may not exceed the total proposed budget as submitted by the Governor.

(Amending Article II Section 17 and Article III Sections 14 and 52 of the Maryland Constitution)

En el contexto de la promulgación de una ley presupuestaria equitativa para el año fiscal 2024 y los años fiscales posteriores, la enmienda que se propone autoriza a la Asamblea General a aumentar, disminuir o agregar elementos, siempre que no excedan el presupuesto total propuesto sugerido por el Gobernador.

(Enmienda de artículo II Sección 17 y artículo III Secciones 14 y 52 de la Constitución de Maryland)

- For the Constitutional Amendment / A Favor de la Enmienda Constitucional**
- Against the Constitutional Amendment / En Contra de la Enmienda Constitucional**

**Question 2
Commercial Gaming Expansion
Referendum
(Ch. 492 of the 2020 Legislative Session)
Expansion of Commercial Gaming - Sports and Event Wagering**

Pregunta 2
Referéndum para la expansión del juego comercial
(Cap. 492 de la sesión legislativa 2020)
Expansión de juegos comerciales, eventos y deportes con apuestas

Do you approve the expansion of commercial gaming in the State of Maryland to authorize sports and events betting for the primary purpose of raising revenue for education?

¿Aprueba la expansión del juego comercial en el Estado de Maryland para autorizar las apuestas en deportes y eventos con el objetivo principal de aumentar las recaudaciones para la educación?

- For the Referred Law / A favor de la Ley Referida**
- Against the Referred Law / En contra de la Ley Referida**

Vote All Sides
Vote en ambos lados



Papeleta Electoral Oficial
Elección General Presidencial
3 de Noviembre del 2020
Estado de Maryland, Condado de Montgomery

Question A
Charter Amendment by Act of County Council
Property Tax Limit - Limit Tax Rate Increases

Pregunta A
Reforma del Estatuto por el Acta del Concejo del Condado
Límite del impuesto a la propiedad - Limitar el aumento de la tasa de impuestos

Amend Section 305 of the County Charter to prohibit the County Council from adopting a tax rate on real property that exceeds the tax rate on real property approved for the previous year, unless all current Councilmembers vote affirmatively for the increase.

This amendment would replace the current property tax limit, which requires an affirmative vote of all current Councilmembers to levy a tax on real property that would produce total revenue that exceeds the total revenue produced by the tax on real property in the preceding fiscal year plus any increase in the Consumer Price Index. The current property tax limit exempts real property tax revenue derived from: (1) newly constructed property; (2) newly rezoned property; (3) certain property assessed differently under State law; (4) property that has undergone a change in use; and (5) property in a development tax district to provide funding for capital improvements.

Reformar la Sección 305 del Estatuto del Condado para prohibir que el Concejo del Condado adopte una tasa de impuesto sobre bienes inmuebles que exceda la tasa de impuesto que fue aprobada el año anterior, a menos que todos los miembros del Concejo que hay en la actualidad voten por el aumento.

Esta reforma reemplazaría el límite actual del impuesto a la propiedad, que requiere un voto a favor de todos los miembros del Concejo para recaudar un impuesto a la propiedad inmobiliaria que produciría un ingreso total que excede el ingreso total producido por el impuesto sobre la propiedad inmobiliaria el año fiscal anterior, más cualquier aumento en el Índice de Precios del Consumidor. El límite actual de impuesto a la propiedad exige los ingresos de impuesto sobre bienes inmuebles derivados de: (1) propiedad recién construida; (2) propiedad recientemente rezonificada; (3) ciertos bienes evaluados de manera diferente según la ley estatal; (4) propiedad que ha sufrido un cambio de uso; y (5) propiedad en un distrito fiscal de desarrollo para proporcionar fondos para mejoras de capital.

- For / A Favor**
 Against / En Contra

Question B
Charter Amendment by Petition
Property Tax Limit - Prohibit Override

Pregunta B
Reforma del Estatuto por petición
Límite del Impuesto a la Propiedad - Prohibir anulación

Amend Section 305 of the County Charter to prohibit the County Council from levying an ad valorem tax on real property that would produce total revenue (not including property tax revenue from certain enumerated sources) that exceeds the total revenue produced by the tax on real property in the preceding fiscal year plus a percentage of the previous year's real property tax revenues that equals any increase in the Consumer Price Index. Section 305 currently permits the County Council to exceed the limit on real property tax revenue only upon the affirmative vote of all current Councilmembers.

Reformar la Sección 305 del Estatuto del Condado para prohibir que el Concejo del Condado imponga un impuesto ad valorem sobre bienes inmuebles que producirían ingresos totales (sin incluir los ingresos por impuestos a la propiedad de ciertas fuentes enumeradas) que excedan los ingresos totales producidos por el impuesto sobre bienes inmuebles el año fiscal anterior, más un porcentaje del ingreso sobre bienes inmuebles del año anterior que equivale a cualquier aumento en el Índice de Precios del Consumidor. La Sección 305 actualmente permite que el Concejo del Condado exceda el límite de los ingresos por impuestos sobre bienes inmuebles solo con el voto afirmativo de todos los miembros del Concejo que hay en la actualidad.

- For / A Favor**
 Against / En Contra

Vote All Sides
Vote en ambos lados



Question C
Charter Amendment by Act of County Council
County Council - Increase to 11 Councilmembers

Pregunta C
Reforma del Estatuto por el Acta del Concejo del Condado
Concejo del Condado - Aumento a 11 miembros del Concejo

Amend the County Charter to:
- **expand the County Council to consist of 11, rather than the current 9, Councilmembers;**
- **increase from 5 to 7 the number of Council districts; and**
- **elect 7 Councilmembers by district and 4 Councilmembers at large.**

Reformar el Estatuto del Condado para:
- expandir el Concejo del Condado para que consista de 11 miembros del Concejo, en lugar de los 9 que hay en la actualidad;
- aumentar de 5 a 7 el número de distritos del Concejo; y
- elegir 7 miembros del Concejo por distrito y 4 miembros del Concejo en general.

- For / A Favor**
 Against / En Contra

Question D
Charter Amendment by Petition
County Council - Alter Council Composition to 9 Districts

Pregunta D
Reforma del Estatuto por petición
Concejo del Condado - Recomposición del Concejo a 9 Distritos

Amend Sections 102 and 103 of the County Charter to:
- **divide the County into 9, rather than the current 5, Council districts;**
- **elect all Councilmembers by district, rather than the current 5 by district and 4 at large; and**
- **reduce from 5 to 1 the number of Councilmembers each voter can vote for.**

Reformar las Secciones 102 y 103 del Estatuto del Condado para:
- dividir el Condado en 9 distritos, en lugar de los 5 distritos que hay en la actualidad;
- elegir a todos los miembros del Concejo por distrito, en lugar de los 5 por distrito que hay en la actualidad y 4 en general; y
- reducir de 5 a 1 el número de miembros del Concejo por los que cada votante puede elegir.

- For / A Favor**
 Against / En Contra

End of Ballot
Fin de la Papeleta



Official Ballot
Presidential General Election
November 3, 2020
State of Maryland, Montgomery County

BS 53 - Page 1 of 2

004-034

Papeleta Electoral Oficial
 Elección General Presidencial
 3 de Noviembre del 2020
 Estado de Maryland, Condado de Montgomery

Instructions
Instrucciones

Making Selections
 Como Marcar sus
 Selecciones



Fill in the oval to the left of the name of your choice. You must blacken the oval completely, and do not make any marks outside of the oval. You do not have to vote in every race.

Llene el óvalo a la izquierda del nombre de su selección. Debe rellenar completamente el óvalo. No haga ninguna marca fuera del óvalo. No tiene que votar en cada contienda.



Do not cross out or erase, or your vote may not count. If you make a mistake or a stray mark, you may ask for a new ballot.

No debe tachar o borrar, o su voto no se contará. Si comete un error o hace una marca demás, puede solicitar una nueva papeleta.

Optional write-in
 Voto escrito opcional



To add a candidate, fill in the oval to the left of "or write-in" and print the name clearly on the dotted line.

Para añadir un candidato por escrito, llene el óvalo a la izquierda de <or write-in/o por escrito> e imprima el nombre del candidato en forma clara en la línea punteada.

President and Vice President of the United States
Vote for 1

Presidente y Vicepresidente de los Estados Unidos
 Vote por 1

- Donald J. Trump**
and/y
Michael Pence
Republican/Republicano
- Joe Biden**
and/y
Kamala Harris
Democratic/Demócrata
- Jo Jorgensen**
and/y
Jeremy Spike Cohen
Libertarian/Libertario
- Howie Gresham Hawkins**
and/y
Angela Walker
Green/Verde
- Jerome M. Segal**
and/y
John de Graaf
Bread and Roses/Pan y Rosas
- or write-in/o por escrito:

Representative in Congress District 6
Vote for 1

Representante en el Congreso
 Distrito 6
 Vote por 1

- Neil C. Parrott**
Republican/Republicano
- David J. Trone**
Democratic/Demócrata
- George Gluck**
Green/Verde
- or write-in/o por escrito:

Judge of the Circuit Court Circuit 6
Vote for up to 4

Juez de la Corte de Circuito
 Circuito 6
 Vote hasta por 4

- Bibi M. Berry**
- David A. Boynton**
- Christopher C. Fogleman**
- Michael Joseph McAuliffe**
- Marilyn Pierre**
- or write-in/o por escrito:
- or write-in/o por escrito:
- or write-in/o por escrito:
- or write-in/o por escrito:

Judge, Court of Appeals Circuit 7

Mary Ellen Barbera
Vote Yes or No
For Continuance in Office

Juez, Corte de Apelaciones
 Circuito 7
 Mary Ellen Barbera
 Vote Sí o No
 Para continuar en el cargo

- Yes/Si**
- No/No**

Judge, Court of Special Appeals At Large
E. Gregory Wells
Vote Yes or No
For Continuance in Office

Juez, Corte de Apelaciones
 Especiales Representando el
 Condado
 E. Gregory Wells
 Vote Sí o No
 Para continuar en el cargo

- Yes/Si**
- No/No**

Vote All Sides
 Vote en ambos lados



**Judge, Court of Special Appeals
Circuit 7
Steven B. Gould
Vote Yes or No
For Continuance in Office**

Juez, Corte de Apelaciones Especiales
Circuito 7
Steven B. Gould
Vote Sí o No
Para continuar en el cargo

- Yes/Si
- No/No

**Board of Education At Large
Vote for 1**

Junta de Educación Representando el Condado
Vote por 1

- Sunil Dasgupta
- Lynne Harris
- or write-in/o por escrito:

**Board of Education
District 2
Vote for 1**

Junta de Educación
Distrito 2
Vote por 1

- Michael Fryar
- Rebecca K. Smondrowski
- or write-in/o por escrito:

**Board of Education
District 4
Vote for 1**

Junta de Educación
Distrito 4
Vote por 1

- Shebra Evans
- Steve Solomon
- or write-in/o por escrito:

**Question 1
Constitutional Amendment
(Ch. 645 of the 2020 Legislative Session)
State Budget Process**

Pregunta 1
Enmienda Constitucional
(Cap. 645 de la sesión legislativa 2020)
Proceso presupuestario estatal

The proposed amendment authorizes the General Assembly, in enacting a balanced budget bill for fiscal year 2024 and each fiscal year thereafter, to increase, diminish, or add items, provided that the General Assembly may not exceed the total proposed budget as submitted by the Governor.

(Amending Article II Section 17 and Article III Sections 14 and 52 of the Maryland Constitution)

En el contexto de la promulgación de una ley presupuestaria equitativa para el año fiscal 2024 y los años fiscales posteriores, la enmienda que se propone autoriza a la Asamblea General a aumentar, disminuir o agregar elementos, siempre que no excedan el presupuesto total propuesto sugerido por el Gobernador.

(Enmienda de artículo II Sección 17 y artículo III Secciones 14 y 52 de la Constitución de Maryland)

- For the Constitutional Amendment / A Favor de la Enmienda Constitucional**
- Against the Constitutional Amendment / En Contra de la Enmienda Constitucional**

**Question 2
Commercial Gaming Expansion
Referendum
(Ch. 492 of the 2020 Legislative Session)
Expansion of Commercial Gaming - Sports and Event Wagering**

Pregunta 2
Referéndum para la expansión del juego comercial
(Cap. 492 de la sesión legislativa 2020)
Expansión de juegos comerciales, eventos y deportes con apuestas

Do you approve the expansion of commercial gaming in the State of Maryland to authorize sports and events betting for the primary purpose of raising revenue for education?

¿Aprueba la expansión del juego comercial en el Estado de Maryland para autorizar las apuestas en deportes y eventos con el objetivo principal de aumentar las recaudaciones para la educación?

- For the Referred Law / A favor de la Ley Referida**
- Against the Referred Law / En contra de la Ley Referida**

Vote All Sides
Vote en ambos lados



Official Ballot
Presidential General Election
November 3, 2020
State of Maryland, Montgomery County

BS 53 - Page 2 of 2

004-034

Papeleta Electoral Oficial
Elección General Presidencial
3 de Noviembre del 2020
Estado de Maryland, Condado de Montgomery

Question A
Charter Amendment by Act of County Council
Property Tax Limit - Limit Tax Rate Increases

Pregunta A
Reforma del Estatuto por el Acta del Concejo del Condado
Límite del impuesto a la propiedad - Limitar el aumento de la tasa de impuestos

Amend Section 305 of the County Charter to prohibit the County Council from adopting a tax rate on real property that exceeds the tax rate on real property approved for the previous year, unless all current Councilmembers vote affirmatively for the increase.

This amendment would replace the current property tax limit, which requires an affirmative vote of all current Councilmembers to levy a tax on real property that would produce total revenue that exceeds the total revenue produced by the tax on real property in the preceding fiscal year plus any increase in the Consumer Price Index. The current property tax limit exempts real property tax revenue derived from: (1) newly constructed property; (2) newly rezoned property; (3) certain property assessed differently under State law; (4) property that has undergone a change in use; and (5) property in a development tax district to provide funding for capital improvements.

Reformar la Sección 305 del Estatuto del Condado para prohibir que el Concejo del Condado adopte una tasa de impuesto sobre bienes inmuebles que exceda la tasa de impuesto que fue aprobada el año anterior, a menos que todos los miembros del Concejo que hay en la actualidad voten por el aumento.

Esta reforma reemplazaría el límite actual del impuesto a la propiedad, que requiere un voto a favor de todos los miembros del Concejo para recaudar un impuesto a la propiedad inmobiliaria que produciría un ingreso total que excede el ingreso total producido por el impuesto sobre la propiedad inmobiliaria el año fiscal anterior, más cualquier aumento en el Índice de Precios del Consumidor. El límite actual de impuesto a la propiedad exime los ingresos de impuesto sobre bienes inmuebles derivados de: (1) propiedad recién construida; (2) propiedad recientemente rezonificada; (3) ciertos bienes evaluados de manera diferente según la ley estatal; (4) propiedad que ha sufrido un cambio de uso; y (5) propiedad en un distrito fiscal de desarrollo para proporcionar fondos para mejoras de capital.

- For / A Favor**
 Against / En Contra

Question B
Charter Amendment by Petition
Property Tax Limit - Prohibit Override

Pregunta B
Reforma del Estatuto por petición
Límite del Impuesto a la Propiedad - Prohibir anulación

Amend Section 305 of the County Charter to prohibit the County Council from levying an ad valorem tax on real property that would produce total revenue (not including property tax revenue from certain enumerated sources) that exceeds the total revenue produced by the tax on real property in the preceding fiscal year plus a percentage of the previous year's real property tax revenues that equals any increase in the Consumer Price Index. Section 305 currently permits the County Council to exceed the limit on real property tax revenue only upon the affirmative vote of all current Councilmembers.

Reformar la Sección 305 del Estatuto del Condado para prohibir que el Concejo del Condado imponga un impuesto ad valorem sobre bienes inmuebles que producirían ingresos totales (sin incluir los ingresos por impuestos a la propiedad de ciertas fuentes enumeradas) que excedan los ingresos totales producidos por el impuesto sobre bienes inmuebles el año fiscal anterior, más un porcentaje del ingreso sobre bienes inmuebles del año anterior que equivale a cualquier aumento en el Índice de Precios del Consumidor. La Sección 305 actualmente permite que el Concejo del Condado exceda el límite de los ingresos por impuestos sobre bienes inmuebles solo con el voto afirmativo de todos los miembros del Concejo que hay en la actualidad.

- For / A Favor**
 Against / En Contra

Vote All Sides
Vote en ambos lados



Question C
Charter Amendment by Act of County Council
County Council - Increase to 11 Councilmembers

Pregunta C
Reforma del Estatuto por el Acta del Concejo del Condado
Concejo del Condado - Aumento a 11 miembros del Concejo

Amend the County Charter to:
- **expand the County Council to consist of 11, rather than the current 9, Councilmembers;**
- **increase from 5 to 7 the number of Council districts; and**
- **elect 7 Councilmembers by district and 4 Councilmembers at large.**

Reformar el Estatuto del Condado para:
- expandir el Concejo del Condado para que consista de 11 miembros del Concejo, en lugar de los 9 que hay en la actualidad;
- aumentar de 5 a 7 el número de distritos del Concejo; y
- elegir 7 miembros del Concejo por distrito y 4 miembros del Concejo en general.

- For / A Favor**
 Against / En Contra

Question D
Charter Amendment by Petition
County Council - Alter Council Composition to 9 Districts

Pregunta D
Reforma del Estatuto por petición
Concejo del Condado - Recomposición del Concejo a 9 Distritos

Amend Sections 102 and 103 of the County Charter to:
- **divide the County into 9, rather than the current 5, Council districts;**
- **elect all Councilmembers by district, rather than the current 5 by district and 4 at large; and**
- **reduce from 5 to 1 the number of Councilmembers each voter can vote for.**

Reformar las Secciones 102 y 103 del Estatuto del Condado para:
- dividir el Condado en 9 distritos, en lugar de los 5 distritos que hay en la actualidad;
- elegir a todos los miembros del Concejo por distrito, en lugar de los 5 por distrito que hay en la actualidad y 4 en general; y
- reducir de 5 a 1 el número de miembros del Concejo por los que cada votante puede elegir.

- For / A Favor**
 Against / En Contra

End of Ballot
Fin de la Papeleta



Official Ballot
Presidential General Election
November 3, 2020
State of Maryland, Montgomery County

BS 54 - Page 1 of 2

004-035

Papeleta Electoral Oficial
 Elección General Presidencial
 3 de Noviembre del 2020
 Estado de Maryland, Condado de Montgomery

Instructions
Instrucciones

Making Selections
 Como Marcar sus
 Selecciones



Fill in the oval to the left of the name of your choice. You must blacken the oval completely, and do not make any marks outside of the oval. You do not have to vote in every race.

Llene el óvalo a la izquierda del nombre de su selección. Debe rellenar completamente el óvalo. No haga ninguna marca fuera del óvalo. No tiene que votar en cada contienda.



Do not cross out or erase, or your vote may not count. If you make a mistake or a stray mark, you may ask for a new ballot.

No debe tachar o borrar, o su voto no se contará. Si comete un error o hace una marca demás, puede solicitar una nueva papeleta.

Optional write-in
 Voto escrito opcional



To add a candidate, fill in the oval to the left of "or write-in" and print the name clearly on the dotted line.

Para añadir un candidato por escrito, llene el óvalo a la izquierda de <or write-in/o por escrito> e imprima el nombre del candidato en forma clara en la línea punteada.

President and Vice President of the United States
Vote for 1

Presidente y Vicepresidente de los Estados Unidos
 Vote por 1

Donald J. Trump
 and/y
Michael Pence
 Republican/Republicano

Joe Biden
 and/y
Kamala Harris
 Democratic/Demócrata

Jo Jorgensen
 and/y
Jeremy Spike Cohen
 Libertarian/Libertario

Howie Gresham Hawkins
 and/y
Angela Walker
 Green/Verde

Jerome M. Segal
 and/y
John de Graaf
 Bread and Roses/Pan y Rosas

or write-in/o por escrito:

Representative in Congress District 6
Vote for 1

Representante en el Congreso
 Distrito 6
 Vote por 1

Neil C. Parrott
 Republican/Republicano

David J. Trone
 Democratic/Demócrata

George Gluck
 Green/Verde

or write-in/o por escrito:

Judge of the Circuit Court Circuit 6

Vote for up to 4

Juez de la Corte de Circuito
 Circuito 6
 Vote hasta por 4

Bibi M. Berry

David A. Boynton

Christopher C. Fogleman

Michael Joseph McAuliffe

Marilyn Pierre

or write-in/o por escrito:

or write-in/o por escrito:

or write-in/o por escrito:

or write-in/o por escrito:

Judge, Court of Appeals Circuit 7

Mary Ellen Barbera

Vote Yes or No

For Continuance in Office

Juez, Corte de Apelaciones
 Circuito 7

Mary Ellen Barbera

Vote Sí o No

Para continuar en el cargo

Yes/Si

No/No

Judge, Court of Special Appeals At Large

E. Gregory Wells

Vote Yes or No

For Continuance in Office

Juez, Corte de Apelaciones
 Especiales Representando el
 Condado

E. Gregory Wells

Vote Sí o No

Para continuar en el cargo

Yes/Si

No/No

Vote All Sides
 Vote en ambos lados



**Judge, Court of Special Appeals
Circuit 7
Steven B. Gould
Vote Yes or No
For Continuance in Office**

Juez, Corte de Apelaciones Especiales
Circuito 7
Steven B. Gould
Vote Sí o No
Para continuar en el cargo

- Yes/Si
- No/No

**Board of Education At Large
Vote for 1**

Junta de Educación Representando el Condado
Vote por 1

- Sunil Dasgupta
- Lynne Harris
- or write-in/o por escrito:

**Board of Education
District 2
Vote for 1**

Junta de Educación
Distrito 2
Vote por 1

- Michael Fryar
- Rebecca K. Smondrowski
- or write-in/o por escrito:

**Board of Education
District 4
Vote for 1**

Junta de Educación
Distrito 4
Vote por 1

- Shebra Evans
- Steve Solomon
- or write-in/o por escrito:

**Question 1
Constitutional Amendment
(Ch. 645 of the 2020 Legislative Session)
State Budget Process**

Pregunta 1
Enmienda Constitucional
(Cap. 645 de la sesión legislativa 2020)
Proceso presupuestario estatal

The proposed amendment authorizes the General Assembly, in enacting a balanced budget bill for fiscal year 2024 and each fiscal year thereafter, to increase, diminish, or add items, provided that the General Assembly may not exceed the total proposed budget as submitted by the Governor.

(Amending Article II Section 17 and Article III Sections 14 and 52 of the Maryland Constitution)

En el contexto de la promulgación de una ley presupuestaria equitativa para el año fiscal 2024 y los años fiscales posteriores, la enmienda que se propone autoriza a la Asamblea General a aumentar, disminuir o agregar elementos, siempre que no excedan el presupuesto total propuesto sugerido por el Gobernador.

(Enmienda de artículo II Sección 17 y artículo III Secciones 14 y 52 de la Constitución de Maryland)

- For the Constitutional Amendment / A Favor de la Enmienda Constitucional**
- Against the Constitutional Amendment / En Contra de la Enmienda Constitucional**

**Question 2
Commercial Gaming Expansion
Referendum
(Ch. 492 of the 2020 Legislative Session)
Expansion of Commercial Gaming - Sports and Event Wagering**

Pregunta 2
Referéndum para la expansión del juego comercial
(Cap. 492 de la sesión legislativa 2020)
Expansión de juegos comerciales, eventos y deportes con apuestas

Do you approve the expansion of commercial gaming in the State of Maryland to authorize sports and events betting for the primary purpose of raising revenue for education?

¿Aprueba la expansión del juego comercial en el Estado de Maryland para autorizar las apuestas en deportes y eventos con el objetivo principal de aumentar las recaudaciones para la educación?

- For the Referred Law / A favor de la Ley Referida**
- Against the Referred Law / En contra de la Ley Referida**

Vote All Sides
Vote en ambos lados



Official Ballot
Presidential General Election
November 3, 2020
State of Maryland, Montgomery County

BS 54 - Page 2 of 2

004-035

Papeleta Electoral Oficial
Elección General Presidencial
3 de Noviembre del 2020
Estado de Maryland, Condado de Montgomery

Question A
Charter Amendment by Act of County Council
Property Tax Limit - Limit Tax Rate Increases

Pregunta A
Reforma del Estatuto por el Acta del Concejo del Condado
Límite del impuesto a la propiedad - Limitar el aumento de la tasa de impuestos

Amend Section 305 of the County Charter to prohibit the County Council from adopting a tax rate on real property that exceeds the tax rate on real property approved for the previous year, unless all current Councilmembers vote affirmatively for the increase.

This amendment would replace the current property tax limit, which requires an affirmative vote of all current Councilmembers to levy a tax on real property that would produce total revenue that exceeds the total revenue produced by the tax on real property in the preceding fiscal year plus any increase in the Consumer Price Index. The current property tax limit exempts real property tax revenue derived from: (1) newly constructed property; (2) newly rezoned property; (3) certain property assessed differently under State law; (4) property that has undergone a change in use; and (5) property in a development tax district to provide funding for capital improvements.

Reformar la Sección 305 del Estatuto del Condado para prohibir que el Concejo del Condado adopte una tasa de impuesto sobre bienes inmuebles que exceda la tasa de impuesto que fue aprobada el año anterior, a menos que todos los miembros del Concejo que hay en la actualidad voten por el aumento.

Esta reforma reemplazaría el límite actual del impuesto a la propiedad, que requiere un voto a favor de todos los miembros del Concejo para recaudar un impuesto a la propiedad inmobiliaria que produciría un ingreso total que excede el ingreso total producido por el impuesto sobre la propiedad inmobiliaria el año fiscal anterior, más cualquier aumento en el Índice de Precios del Consumidor. El límite actual de impuesto a la propiedad exime los ingresos de impuesto sobre bienes inmuebles derivados de: (1) propiedad recién construida; (2) propiedad recientemente rezonificada; (3) ciertos bienes evaluados de manera diferente según la ley estatal; (4) propiedad que ha sufrido un cambio de uso; y (5) propiedad en un distrito fiscal de desarrollo para proporcionar fondos para mejoras de capital.

- For / A Favor**
 Against / En Contra

Question B
Charter Amendment by Petition
Property Tax Limit - Prohibit Override

Pregunta B
Reforma del Estatuto por petición
Límite del Impuesto a la Propiedad - Prohibir anulación

Amend Section 305 of the County Charter to prohibit the County Council from levying an ad valorem tax on real property that would produce total revenue (not including property tax revenue from certain enumerated sources) that exceeds the total revenue produced by the tax on real property in the preceding fiscal year plus a percentage of the previous year's real property tax revenues that equals any increase in the Consumer Price Index. Section 305 currently permits the County Council to exceed the limit on real property tax revenue only upon the affirmative vote of all current Councilmembers.

Reformar la Sección 305 del Estatuto del Condado para prohibir que el Concejo del Condado imponga un impuesto ad valorem sobre bienes inmuebles que producirían ingresos totales (sin incluir los ingresos por impuestos a la propiedad de ciertas fuentes enumeradas) que excedan los ingresos totales producidos por el impuesto sobre bienes inmuebles el año fiscal anterior, más un porcentaje del ingreso sobre bienes inmuebles del año anterior que equivale a cualquier aumento en el Índice de Precios del Consumidor. La Sección 305 actualmente permite que el Concejo del Condado exceda el límite de los ingresos por impuestos sobre bienes inmuebles solo con el voto afirmativo de todos los miembros del Concejo que hay en la actualidad.

- For / A Favor**
 Against / En Contra

Vote All Sides
Vote en ambos lados



Question C
Charter Amendment by Act of County Council
County Council - Increase to 11 Councilmembers

Pregunta C
Reforma del Estatuto por el Acta del Concejo del Condado
Concejo del Condado - Aumento a 11 miembros del Concejo

Amend the County Charter to:
- **expand the County Council to consist of 11, rather than the current 9, Councilmembers;**
- **increase from 5 to 7 the number of Council districts; and**
- **elect 7 Councilmembers by district and 4 Councilmembers at large.**

Reformar el Estatuto del Condado para:
- expandir el Concejo del Condado para que consista de 11 miembros del Concejo, en lugar de los 9 que hay en la actualidad;
- aumentar de 5 a 7 el número de distritos del Concejo; y
- elegir 7 miembros del Concejo por distrito y 4 miembros del Concejo en general.

- For / A Favor**
 Against / En Contra

Question D
Charter Amendment by Petition
County Council - Alter Council Composition to 9 Districts

Pregunta D
Reforma del Estatuto por petición
Concejo del Condado - Recomposición del Concejo a 9 Distritos

Amend Sections 102 and 103 of the County Charter to:
- **divide the County into 9, rather than the current 5, Council districts;**
- **elect all Councilmembers by district, rather than the current 5 by district and 4 at large; and**
- **reduce from 5 to 1 the number of Councilmembers each voter can vote for.**

Reformar las Secciones 102 y 103 del Estatuto del Condado para:
- dividir el Condado en 9 distritos, en lugar de los 5 distritos que hay en la actualidad;
- elegir a todos los miembros del Concejo por distrito, en lugar de los 5 por distrito que hay en la actualidad y 4 en general; y
- reducir de 5 a 1 el número de miembros del Concejo por los que cada votante puede elegir.

- For / A Favor**
 Against / En Contra

End of Ballot
Fin de la Papeleta



Official Ballot
Presidential General Election
November 3, 2020
State of Maryland, Montgomery County

BS 55 - Page 1 of 2

004-037

Papeleta Electoral Oficial
 Elección General Presidencial
 3 de Noviembre del 2020
 Estado de Maryland, Condado de Montgomery

Instructions
Instrucciones

Making Selections
 Como Marcar sus
 Selecciones



Fill in the oval to the left of the name of your choice. You must blacken the oval completely, and do not make any marks outside of the oval. You do not have to vote in every race.

Llene el óvalo a la izquierda del nombre de su selección. Debe rellenar completamente el óvalo. No haga ninguna marca fuera del óvalo. No tiene que votar en cada contienda.



Do not cross out or erase, or your vote may not count. If you make a mistake or a stray mark, you may ask for a new ballot.

No debe tachar o borrar, o su voto no se contará. Si comete un error o hace una marca demás, puede solicitar una nueva papeleta.

Optional write-in
 Voto escrito opcional



To add a candidate, fill in the oval to the left of "or write-in" and print the name clearly on the dotted line.

Para añadir un candidato por escrito, llene el óvalo a la izquierda de <or write-in/o por escrito> e imprima el nombre del candidato en forma clara en la línea punteada.

President and Vice President of the United States
Vote for 1

Presidente y Vicepresidente de los Estados Unidos
 Vote por 1

- Donald J. Trump**
and/y
Michael Pence
Republican/Republicano
- Joe Biden**
and/y
Kamala Harris
Democratic/Demócrata
- Jo Jorgensen**
and/y
Jeremy Spike Cohen
Libertarian/Libertario
- Howie Gresham Hawkins**
and/y
Angela Walker
Green/Verde
- Jerome M. Segal**
and/y
John de Graaf
Bread and Roses/Pan y Rosas
- or write-in/o por escrito:

Representative in Congress District 8
Vote for 1

Representante en el Congreso Distrito 8
 Vote por 1

- Gregory Thomas Coll**
Republican/Republicano
- Jamie Raskin**
Democratic/Demócrata
- or write-in/o por escrito:

Judge of the Circuit Court Circuit 6
Vote for up to 4

Juez de la Corte de Circuito Circuito 6
 Vote hasta por 4

- Bibi M. Berry**
- David A. Boynton**
- Christopher C. Fogleman**
- Michael Joseph McAuliffe**
- Marilyn Pierre**
- or write-in/o por escrito:
- or write-in/o por escrito:
- or write-in/o por escrito:
- or write-in/o por escrito:

Judge, Court of Appeals Circuit 7

Mary Ellen Barbera
Vote Yes or No
For Continuance in Office

Juez, Corte de Apelaciones Circuito 7

Mary Ellen Barbera
 Vote Sí o No
 Para continuar en el cargo

- Yes/Si**
- No/No**

Judge, Court of Special Appeals At Large

E. Gregory Wells
Vote Yes or No
For Continuance in Office

Juez, Corte de Apelaciones Especiales Representando el Condado

E. Gregory Wells
 Vote Sí o No
 Para continuar en el cargo

- Yes/Si**
- No/No**

Vote All Sides
 Vote en ambos lados



**Judge, Court of Special Appeals
Circuit 7
Steven B. Gould
Vote Yes or No
For Continuance in Office**

Juez, Corte de Apelaciones Especiales
Circuito 7
Steven B. Gould
Vote Sí o No
Para continuar en el cargo

- Yes/Si
- No/No

**Board of Education At Large
Vote for 1**

Junta de Educación Representando el Condado
Vote por 1

- Sunil Dasgupta
- Lynne Harris
- or write-in/o por escrito:

**Board of Education
District 2
Vote for 1**

Junta de Educación
Distrito 2
Vote por 1

- Michael Fryar
- Rebecca K. Smondrowski
- or write-in/o por escrito:

**Board of Education
District 4
Vote for 1**

Junta de Educación
Distrito 4
Vote por 1

- Shebra Evans
- Steve Solomon
- or write-in/o por escrito:

**Question 1
Constitutional Amendment
(Ch. 645 of the 2020 Legislative Session)
State Budget Process**

Pregunta 1
Enmienda Constitucional
(Cap. 645 de la sesión legislativa 2020)
Proceso presupuestario estatal

The proposed amendment authorizes the General Assembly, in enacting a balanced budget bill for fiscal year 2024 and each fiscal year thereafter, to increase, diminish, or add items, provided that the General Assembly may not exceed the total proposed budget as submitted by the Governor.

(Amending Article II Section 17 and Article III Sections 14 and 52 of the Maryland Constitution)

En el contexto de la promulgación de una ley presupuestaria equitativa para el año fiscal 2024 y los años fiscales posteriores, la enmienda que se propone autoriza a la Asamblea General a aumentar, disminuir o agregar elementos, siempre que no excedan el presupuesto total propuesto sugerido por el Gobernador.

(Enmienda de artículo II Sección 17 y artículo III Secciones 14 y 52 de la Constitución de Maryland)

- For the Constitutional Amendment / A Favor de la Enmienda Constitucional**
- Against the Constitutional Amendment / En Contra de la Enmienda Constitucional**

**Question 2
Commercial Gaming Expansion
Referendum
(Ch. 492 of the 2020 Legislative Session)
Expansion of Commercial Gaming - Sports and Event Wagering**

Pregunta 2
Referéndum para la expansión del juego comercial
(Cap. 492 de la sesión legislativa 2020)
Expansión de juegos comerciales, eventos y deportes con apuestas

Do you approve the expansion of commercial gaming in the State of Maryland to authorize sports and events betting for the primary purpose of raising revenue for education?

¿Aprueba la expansión del juego comercial en el Estado de Maryland para autorizar las apuestas en deportes y eventos con el objetivo principal de aumentar las recaudaciones para la educación?

- For the Referred Law / A favor de la Ley Referida**
- Against the Referred Law / En contra de la Ley Referida**

Vote All Sides
Vote en ambos lados



Question A
Charter Amendment by Act of County Council
Property Tax Limit - Limit Tax Rate Increases

Pregunta A
Reforma del Estatuto por el Acta del Concejo del Condado
Límite del impuesto a la propiedad - Limitar el aumento de la tasa de impuestos

Amend Section 305 of the County Charter to prohibit the County Council from adopting a tax rate on real property that exceeds the tax rate on real property approved for the previous year, unless all current Councilmembers vote affirmatively for the increase.

This amendment would replace the current property tax limit, which requires an affirmative vote of all current Councilmembers to levy a tax on real property that would produce total revenue that exceeds the total revenue produced by the tax on real property in the preceding fiscal year plus any increase in the Consumer Price Index. The current property tax limit exempts real property tax revenue derived from: (1) newly constructed property; (2) newly rezoned property; (3) certain property assessed differently under State law; (4) property that has undergone a change in use; and (5) property in a development tax district to provide funding for capital improvements.

Reformar la Sección 305 del Estatuto del Condado para prohibir que el Concejo del Condado adopte una tasa de impuesto sobre bienes inmuebles que exceda la tasa de impuesto que fue aprobada el año anterior, a menos que todos los miembros del Concejo que hay en la actualidad voten por el aumento.

Esta reforma reemplazaría el límite actual del impuesto a la propiedad, que requiere un voto a favor de todos los miembros del Concejo para recaudar un impuesto a la propiedad inmobiliaria que produciría un ingreso total que excede el ingreso total producido por el impuesto sobre la propiedad inmobiliaria el año fiscal anterior, más cualquier aumento en el Índice de Precios del Consumidor. El límite actual de impuesto a la propiedad exime los ingresos de impuesto sobre bienes inmuebles derivados de: (1) propiedad recién construida; (2) propiedad recientemente rezonificada; (3) ciertos bienes evaluados de manera diferente según la ley estatal; (4) propiedad que ha sufrido un cambio de uso; y (5) propiedad en un distrito fiscal de desarrollo para proporcionar fondos para mejoras de capital.

- For / A Favor**
 Against / En Contra

Question B
Charter Amendment by Petition
Property Tax Limit - Prohibit Override

Pregunta B
Reforma del Estatuto por petición
Límite del Impuesto a la Propiedad - Prohibir anulación

Amend Section 305 of the County Charter to prohibit the County Council from levying an ad valorem tax on real property that would produce total revenue (not including property tax revenue from certain enumerated sources) that exceeds the total revenue produced by the tax on real property in the preceding fiscal year plus a percentage of the previous year's real property tax revenues that equals any increase in the Consumer Price Index. Section 305 currently permits the County Council to exceed the limit on real property tax revenue only upon the affirmative vote of all current Councilmembers.

Reformar la Sección 305 del Estatuto del Condado para prohibir que el Concejo del Condado imponga un impuesto ad valorem sobre bienes inmuebles que producirían ingresos totales (sin incluir los ingresos por impuestos a la propiedad de ciertas fuentes enumeradas) que excedan los ingresos totales producidos por el impuesto sobre bienes inmuebles el año fiscal anterior, más un porcentaje del ingreso sobre bienes inmuebles del año anterior que equivale a cualquier aumento en el Índice de Precios del Consumidor. La Sección 305 actualmente permite que el Concejo del Condado exceda el límite de los ingresos por impuestos sobre bienes inmuebles solo con el voto afirmativo de todos los miembros del Concejo que hay en la actualidad.

- For / A Favor**
 Against / En Contra

Vote All Sides
Vote en ambos lados



Question C
Charter Amendment by Act of County Council
County Council - Increase to 11 Councilmembers

Pregunta C
Reforma del Estatuto por el Acta del Concejo del Condado
Concejo del Condado - Aumento a 11 miembros del Concejo

Amend the County Charter to:
- **expand the County Council to consist of 11, rather than the current 9, Councilmembers;**
- **increase from 5 to 7 the number of Council districts; and**
- **elect 7 Councilmembers by district and 4 Councilmembers at large.**

Reformar el Estatuto del Condado para:
- expandir el Concejo del Condado para que consista de 11 miembros del Concejo, en lugar de los 9 que hay en la actualidad;
- aumentar de 5 a 7 el número de distritos del Concejo; y
- elegir 7 miembros del Concejo por distrito y 4 miembros del Concejo en general.

- For / A Favor**
 Against / En Contra

Question D
Charter Amendment by Petition
County Council - Alter Council Composition to 9 Districts

Pregunta D
Reforma del Estatuto por petición
Concejo del Condado - Recomposición del Concejo a 9 Distritos

Amend Sections 102 and 103 of the County Charter to:
- **divide the County into 9, rather than the current 5, Council districts;**
- **elect all Councilmembers by district, rather than the current 5 by district and 4 at large; and**
- **reduce from 5 to 1 the number of Councilmembers each voter can vote for.**

Reformar las Secciones 102 y 103 del Estatuto del Condado para:
- dividir el Condado en 9 distritos, en lugar de los 5 distritos que hay en la actualidad;
- elegir a todos los miembros del Concejo por distrito, en lugar de los 5 por distrito que hay en la actualidad y 4 en general; y
- reducir de 5 a 1 el número de miembros del Concejo por los que cada votante puede elegir.

- For / A Favor**
 Against / En Contra

End of Ballot
Fin de la Papeleta



**Official Ballot
 Presidential General Election
 November 3, 2020
 State of Maryland, Montgomery County**

BS 56 - Page 1 of 2

004-038

Papeleta Electoral Oficial
 Elección General Presidencial
 3 de Noviembre del 2020
 Estado de Maryland, Condado de Montgomery

**Instructions
 Instrucciones**

**Making Selections
 Como Marcar sus
 Selecciones**



Fill in the oval to the left of the name of your choice. You must blacken the oval completely, and do not make any marks outside of the oval. You do not have to vote in every race.

Llene el óvalo a la izquierda del nombre de su selección. Debe rellenar completamente el óvalo. No haga ninguna marca fuera del óvalo. No tiene que votar en cada contienda.



Do not cross out or erase, or your vote may not count. If you make a mistake or a stray mark, you may ask for a new ballot.

No debe tachar o borrar, o su voto no se contará. Si comete un error o hace una marca demás, puede solicitar una nueva papeleta.

Optional write-in

Voto escrito opcional

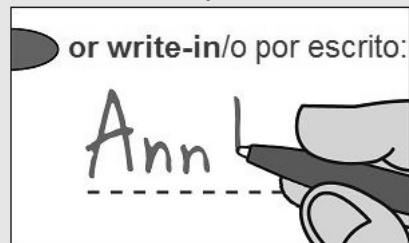

To add a candidate, fill in the oval to the left of "or write-in" and print the name clearly on the dotted line.

Para añadir un candidato por escrito, llene el óvalo a la izquierda de <or write-in/o por escrito> e imprima el nombre del candidato en forma clara en la línea punteada.

**President and Vice President of the United States
 Vote for 1**

Presidente y Vicepresidente de los Estados Unidos
 Vote por 1

Donald J. Trump
 and/
Michael Pence
 Republican/Republicano

Joe Biden
 and/
Kamala Harris
 Democratic/Demócrata

Jo Jorgensen
 and/
Jeremy Spike Cohen
 Libertarian/Libertario

Howie Gresham Hawkins
 and/
Angela Walker
 Green/Verde

Jerome M. Segal
 and/
John de Graaf
 Bread and Roses/Pan y Rosas

or write-in/o por escrito:

**Representative in Congress
 District 8
 Vote for 1**

Representante en el Congreso
 Distrito 8
 Vote por 1

Gregory Thomas Coll
 Republican/Republicano

Jamie Raskin
 Democratic/Demócrata

or write-in/o por escrito:

**Judge of the Circuit Court
 Circuit 6**

Vote for up to 4

Juez de la Corte de Circuito
 Circuito 6
 Vote hasta por 4

Bibi M. Berry

David A. Boynton

Christopher C. Fogleman

Michael Joseph McAuliffe

Marilyn Pierre

or write-in/o por escrito:

or write-in/o por escrito:

or write-in/o por escrito:

or write-in/o por escrito:

**Judge, Court of Appeals
 Circuit 7**

Mary Ellen Barbera

Vote Yes or No

For Continuance in Office

Juez, Corte de Apelaciones
 Circuito 7

Mary Ellen Barbera

Vote Sí o No

Para continuar en el cargo

Yes/Si

No/No

**Judge, Court of Special
 Appeals At Large**

E. Gregory Wells

Vote Yes or No

For Continuance in Office

Juez, Corte de Apelaciones
 Especiales Representando el
 Condado

E. Gregory Wells

Vote Sí o No

Para continuar en el cargo

Yes/Si

No/No

Vote All Sides
 Vote en ambos lados



**Judge, Court of Special Appeals
Circuit 7
Steven B. Gould
Vote Yes or No
For Continuance in Office**

Juez, Corte de Apelaciones Especiales
Circuito 7
Steven B. Gould
Vote Sí o No
Para continuar en el cargo

- Yes/Si
- No/No

**Board of Education At Large
Vote for 1**

Junta de Educación Representando el Condado
Vote por 1

- Sunil Dasgupta
- Lynne Harris
- or write-in/o por escrito:

**Board of Education
District 2
Vote for 1**

Junta de Educación
Distrito 2
Vote por 1

- Michael Fryar
- Rebecca K. Smondrowski
- or write-in/o por escrito:

**Board of Education
District 4
Vote for 1**

Junta de Educación
Distrito 4
Vote por 1

- Shebra Evans
- Steve Solomon
- or write-in/o por escrito:

**Question 1
Constitutional Amendment
(Ch. 645 of the 2020 Legislative Session)
State Budget Process**

Pregunta 1
Enmienda Constitucional
(Cap. 645 de la sesión legislativa 2020)
Proceso presupuestario estatal

The proposed amendment authorizes the General Assembly, in enacting a balanced budget bill for fiscal year 2024 and each fiscal year thereafter, to increase, diminish, or add items, provided that the General Assembly may not exceed the total proposed budget as submitted by the Governor.

(Amending Article II Section 17 and Article III Sections 14 and 52 of the Maryland Constitution)

En el contexto de la promulgación de una ley presupuestaria equitativa para el año fiscal 2024 y los años fiscales posteriores, la enmienda que se propone autoriza a la Asamblea General a aumentar, disminuir o agregar elementos, siempre que no excedan el presupuesto total propuesto sugerido por el Gobernador.

(Enmienda de artículo II Sección 17 y artículo III Secciones 14 y 52 de la Constitución de Maryland)

- For the Constitutional Amendment / A Favor de la Enmienda Constitucional**
- Against the Constitutional Amendment / En Contra de la Enmienda Constitucional**

**Question 2
Commercial Gaming Expansion
Referendum
(Ch. 492 of the 2020 Legislative Session)
Expansion of Commercial Gaming - Sports and Event Wagering**

Pregunta 2
Referéndum para la expansión del juego comercial
(Cap. 492 de la sesión legislativa 2020)
Expansión de juegos comerciales, eventos y deportes con apuestas

Do you approve the expansion of commercial gaming in the State of Maryland to authorize sports and events betting for the primary purpose of raising revenue for education?

¿Aprueba la expansión del juego comercial en el Estado de Maryland para autorizar las apuestas en deportes y eventos con el objetivo principal de aumentar las recaudaciones para la educación?

- For the Referred Law / A favor de la Ley Referida**
- Against the Referred Law / En contra de la Ley Referida**

**Vote All Sides
Vote en ambos lados**



Official Ballot
Presidential General Election
November 3, 2020
State of Maryland, Montgomery County

BS 56 - Page 2 of 2

004-038

Papeleta Electoral Oficial
Elección General Presidencial
3 de Noviembre del 2020
Estado de Maryland, Condado de Montgomery

Question A
Charter Amendment by Act of County Council
Property Tax Limit - Limit Tax Rate Increases

Pregunta A
Reforma del Estatuto por el Acta del Concejo del Condado
Límite del impuesto a la propiedad - Limitar el aumento de la tasa de impuestos

Amend Section 305 of the County Charter to prohibit the County Council from adopting a tax rate on real property that exceeds the tax rate on real property approved for the previous year, unless all current Councilmembers vote affirmatively for the increase.

This amendment would replace the current property tax limit, which requires an affirmative vote of all current Councilmembers to levy a tax on real property that would produce total revenue that exceeds the total revenue produced by the tax on real property in the preceding fiscal year plus any increase in the Consumer Price Index. The current property tax limit exempts real property tax revenue derived from: (1) newly constructed property; (2) newly rezoned property; (3) certain property assessed differently under State law; (4) property that has undergone a change in use; and (5) property in a development tax district to provide funding for capital improvements.

Reformar la Sección 305 del Estatuto del Condado para prohibir que el Concejo del Condado adopte una tasa de impuesto sobre bienes inmuebles que exceda la tasa de impuesto que fue aprobada el año anterior, a menos que todos los miembros del Concejo que hay en la actualidad voten por el aumento.

Esta reforma reemplazaría el límite actual del impuesto a la propiedad, que requiere un voto a favor de todos los miembros del Concejo para recaudar un impuesto a la propiedad inmobiliaria que produciría un ingreso total que excede el ingreso total producido por el impuesto sobre la propiedad inmobiliaria el año fiscal anterior, más cualquier aumento en el Índice de Precios del Consumidor. El límite actual de impuesto a la propiedad exime los ingresos de impuesto sobre bienes inmuebles derivados de: (1) propiedad recién construida; (2) propiedad recientemente rezonificada; (3) ciertos bienes evaluados de manera diferente según la ley estatal; (4) propiedad que ha sufrido un cambio de uso; y (5) propiedad en un distrito fiscal de desarrollo para proporcionar fondos para mejoras de capital.

- For / A Favor**
 Against / En Contra

Question B
Charter Amendment by Petition
Property Tax Limit - Prohibit Override

Pregunta B
Reforma del Estatuto por petición
Límite del Impuesto a la Propiedad - Prohibir anulación

Amend Section 305 of the County Charter to prohibit the County Council from levying an ad valorem tax on real property that would produce total revenue (not including property tax revenue from certain enumerated sources) that exceeds the total revenue produced by the tax on real property in the preceding fiscal year plus a percentage of the previous year's real property tax revenues that equals any increase in the Consumer Price Index. Section 305 currently permits the County Council to exceed the limit on real property tax revenue only upon the affirmative vote of all current Councilmembers.

Reformar la Sección 305 del Estatuto del Condado para prohibir que el Concejo del Condado imponga un impuesto ad valorem sobre bienes inmuebles que producirían ingresos totales (sin incluir los ingresos por impuestos a la propiedad de ciertas fuentes enumeradas) que excedan los ingresos totales producidos por el impuesto sobre bienes inmuebles el año fiscal anterior, más un porcentaje del ingreso sobre bienes inmuebles del año anterior que equivale a cualquier aumento en el Índice de Precios del Consumidor. La Sección 305 actualmente permite que el Concejo del Condado exceda el límite de los ingresos por impuestos sobre bienes inmuebles solo con el voto afirmativo de todos los miembros del Concejo que hay en la actualidad.

- For / A Favor**
 Against / En Contra

Vote All Sides
Vote en ambos lados



Question C
Charter Amendment by Act of County Council
County Council - Increase to 11 Councilmembers

Pregunta C
Reforma del Estatuto por el Acta del Concejo del Condado
Concejo del Condado - Aumento a 11 miembros del Concejo

Amend the County Charter to:
- **expand the County Council to consist of 11, rather than the current 9, Councilmembers;**
- **increase from 5 to 7 the number of Council districts; and**
- **elect 7 Councilmembers by district and 4 Councilmembers at large.**

Reformar el Estatuto del Condado para:
- expandir el Concejo del Condado para que consista de 11 miembros del Concejo, en lugar de los 9 que hay en la actualidad;
- aumentar de 5 a 7 el número de distritos del Concejo; y
- elegir 7 miembros del Concejo por distrito y 4 miembros del Concejo en general.

- For / A Favor**
 Against / En Contra

Question D
Charter Amendment by Petition
County Council - Alter Council Composition to 9 Districts

Pregunta D
Reforma del Estatuto por petición
Concejo del Condado - Recomposición del Concejo a 9 Distritos

Amend Sections 102 and 103 of the County Charter to:
- **divide the County into 9, rather than the current 5, Council districts;**
- **elect all Councilmembers by district, rather than the current 5 by district and 4 at large; and**
- **reduce from 5 to 1 the number of Councilmembers each voter can vote for.**

Reformar las Secciones 102 y 103 del Estatuto del Condado para:
- dividir el Condado en 9 distritos, en lugar de los 5 distritos que hay en la actualidad;
- elegir a todos los miembros del Concejo por distrito, en lugar de los 5 por distrito que hay en la actualidad y 4 en general; y
- reducir de 5 a 1 el número de miembros del Concejo por los que cada votante puede elegir.

- For / A Favor**
 Against / En Contra

End of Ballot
Fin de la Papeleta



**Official Ballot
 Presidential General Election
 November 3, 2020
 State of Maryland, Montgomery County**

BS 57 - Page 1 of 2

004-040

Papeleta Electoral Oficial
 Elección General Presidencial
 3 de Noviembre del 2020
 Estado de Maryland, Condado de Montgomery

**Instructions
 Instrucciones**

**Making Selections
 Como Marcar sus
 Selecciones**



Fill in the oval to the left of the name of your choice. You must blacken the oval completely, and do not make any marks outside of the oval. You do not have to vote in every race.

Llene el óvalo a la izquierda del nombre de su selección. Debe rellenar completamente el óvalo. No haga ninguna marca fuera del óvalo. No tiene que votar en cada contienda.



Do not cross out or erase, or your vote may not count. If you make a mistake or a stray mark, you may ask for a new ballot.

No debe tachar o borrar, o su voto no se contará. Si comete un error o hace una marca demás, puede solicitar una nueva papeleta.

**Optional write-in
 Voto escrito opcional**



To add a candidate, fill in the oval to the left of "or write-in" and print the name clearly on the dotted line.

Para añadir un candidato por escrito, llene el óvalo a la izquierda de <or write-in/o por escrito> e imprima el nombre del candidato en forma clara en la línea punteada.

**President and Vice President of the United States
 Vote for 1**

Presidente y Vicepresidente de los Estados Unidos
 Vote por 1

- Donald J. Trump**
and/y
Michael Pence
Republican/Republicano
- Joe Biden**
and/y
Kamala Harris
Democratic/Demócrata
- Jo Jorgensen**
and/y
Jeremy Spike Cohen
Libertarian/Libertario
- Howie Gresham Hawkins**
and/y
Angela Walker
Green/Verde
- Jerome M. Segal**
and/y
John de Graaf
Bread and Roses/Pan y Rosas
- or write-in/o por escrito:

**Representative in Congress
 District 8
 Vote for 1**

Representante en el Congreso
 Distrito 8
 Vote por 1

- Gregory Thomas Coll**
Republican/Republicano
- Jamie Raskin**
Democratic/Demócrata
- or write-in/o por escrito:

**Judge of the Circuit Court
 Circuit 6
 Vote for up to 4**

Juez de la Corte de Circuito
 Circuito 6
 Vote hasta por 4

- Bibi M. Berry**
- David A. Boynton**
- Christopher C. Fogleman**
- Michael Joseph McAuliffe**
- Marilyn Pierre**
- or write-in/o por escrito:
- or write-in/o por escrito:
- or write-in/o por escrito:
- or write-in/o por escrito:

**Judge, Court of Appeals
 Circuit 7
 Mary Ellen Barbera
 Vote Yes or No
 For Continuance in Office**

Juez, Corte de Apelaciones
 Circuito 7
 Mary Ellen Barbera
 Vote Sí o No
 Para continuar en el cargo

- Yes/Si**
- No/No**

**Judge, Court of Special
 Appeals At Large
 E. Gregory Wells
 Vote Yes or No
 For Continuance in Office**

Juez, Corte de Apelaciones
 Especiales Representando el
 Condado
 E. Gregory Wells
 Vote Sí o No
 Para continuar en el cargo

- Yes/Si**
- No/No**

**Vote All Sides
 Vote en ambos lados**



**Judge, Court of Special Appeals
Circuit 7
Steven B. Gould
Vote Yes or No
For Continuance in Office**

Juez, Corte de Apelaciones Especiales
Circuito 7
Steven B. Gould
Vote Sí o No
Para continuar en el cargo

- Yes/Si
- No/No

**Board of Education At Large
Vote for 1**

Junta de Educación Representando el Condado
Vote por 1

- Sunil Dasgupta
- Lynne Harris
- or write-in/o por escrito:

**Board of Education
District 2
Vote for 1**

Junta de Educación
Distrito 2
Vote por 1

- Michael Fryar
- Rebecca K. Smondrowski
- or write-in/o por escrito:

**Board of Education
District 4
Vote for 1**

Junta de Educación
Distrito 4
Vote por 1

- Shebra Evans
- Steve Solomon
- or write-in/o por escrito:

**Question 1
Constitutional Amendment
(Ch. 645 of the 2020 Legislative Session)
State Budget Process**

Pregunta 1
Enmienda Constitucional
(Cap. 645 de la sesión legislativa 2020)
Proceso presupuestario estatal

The proposed amendment authorizes the General Assembly, in enacting a balanced budget bill for fiscal year 2024 and each fiscal year thereafter, to increase, diminish, or add items, provided that the General Assembly may not exceed the total proposed budget as submitted by the Governor.

(Amending Article II Section 17 and Article III Sections 14 and 52 of the Maryland Constitution)

En el contexto de la promulgación de una ley presupuestaria equitativa para el año fiscal 2024 y los años fiscales posteriores, la enmienda que se propone autoriza a la Asamblea General a aumentar, disminuir o agregar elementos, siempre que no excedan el presupuesto total propuesto sugerido por el Gobernador.

(Enmienda de artículo II Sección 17 y artículo III Secciones 14 y 52 de la Constitución de Maryland)

- For the Constitutional Amendment / A Favor de la Enmienda Constitucional**
- Against the Constitutional Amendment / En Contra de la Enmienda Constitucional**

**Question 2
Commercial Gaming Expansion
Referendum
(Ch. 492 of the 2020 Legislative Session)
Expansion of Commercial Gaming - Sports and Event Wagering**

Pregunta 2
Referéndum para la expansión del juego comercial
(Cap. 492 de la sesión legislativa 2020)
Expansión de juegos comerciales, eventos y deportes con apuestas

Do you approve the expansion of commercial gaming in the State of Maryland to authorize sports and events betting for the primary purpose of raising revenue for education?

¿Aprueba la expansión del juego comercial en el Estado de Maryland para autorizar las apuestas en deportes y eventos con el objetivo principal de aumentar las recaudaciones para la educación?

- For the Referred Law / A favor de la Ley Referida**
- Against the Referred Law / En contra de la Ley Referida**

Vote All Sides
Vote en ambos lados



Official Ballot
Presidential General Election
November 3, 2020
State of Maryland, Montgomery County

BS 57 - Page 2 of 2

004-040

Papeleta Electoral Oficial
Elección General Presidencial
3 de Noviembre del 2020
Estado de Maryland, Condado de Montgomery

Question A
Charter Amendment by Act of County Council
Property Tax Limit - Limit Tax Rate Increases

Pregunta A
Reforma del Estatuto por el Acta del Concejo del Condado
Límite del impuesto a la propiedad - Limitar el aumento de la tasa de impuestos

Amend Section 305 of the County Charter to prohibit the County Council from adopting a tax rate on real property that exceeds the tax rate on real property approved for the previous year, unless all current Councilmembers vote affirmatively for the increase.

This amendment would replace the current property tax limit, which requires an affirmative vote of all current Councilmembers to levy a tax on real property that would produce total revenue that exceeds the total revenue produced by the tax on real property in the preceding fiscal year plus any increase in the Consumer Price Index. The current property tax limit exempts real property tax revenue derived from: (1) newly constructed property; (2) newly rezoned property; (3) certain property assessed differently under State law; (4) property that has undergone a change in use; and (5) property in a development tax district to provide funding for capital improvements.

Reformar la Sección 305 del Estatuto del Condado para prohibir que el Concejo del Condado adopte una tasa de impuesto sobre bienes inmuebles que exceda la tasa de impuesto que fue aprobada el año anterior, a menos que todos los miembros del Concejo que hay en la actualidad voten por el aumento.

Esta reforma reemplazaría el límite actual del impuesto a la propiedad, que requiere un voto a favor de todos los miembros del Concejo para recaudar un impuesto a la propiedad inmobiliaria que produciría un ingreso total que excede el ingreso total producido por el impuesto sobre la propiedad inmobiliaria el año fiscal anterior, más cualquier aumento en el Índice de Precios del Consumidor. El límite actual de impuesto a la propiedad exige los ingresos de impuesto sobre bienes inmuebles derivados de: (1) propiedad recién construida; (2) propiedad recientemente rezonificada; (3) ciertos bienes evaluados de manera diferente según la ley estatal; (4) propiedad que ha sufrido un cambio de uso; y (5) propiedad en un distrito fiscal de desarrollo para proporcionar fondos para mejoras de capital.

- For / A Favor**
 Against / En Contra

Question B
Charter Amendment by Petition
Property Tax Limit - Prohibit Override

Pregunta B
Reforma del Estatuto por petición
Límite del Impuesto a la Propiedad - Prohibir anulación

Amend Section 305 of the County Charter to prohibit the County Council from levying an ad valorem tax on real property that would produce total revenue (not including property tax revenue from certain enumerated sources) that exceeds the total revenue produced by the tax on real property in the preceding fiscal year plus a percentage of the previous year's real property tax revenues that equals any increase in the Consumer Price Index. Section 305 currently permits the County Council to exceed the limit on real property tax revenue only upon the affirmative vote of all current Councilmembers.

Reformar la Sección 305 del Estatuto del Condado para prohibir que el Concejo del Condado imponga un impuesto ad valorem sobre bienes inmuebles que producirían ingresos totales (sin incluir los ingresos por impuestos a la propiedad de ciertas fuentes enumeradas) que excedan los ingresos totales producidos por el impuesto sobre bienes inmuebles el año fiscal anterior, más un porcentaje del ingreso sobre bienes inmuebles del año anterior que equivale a cualquier aumento en el Índice de Precios del Consumidor. La Sección 305 actualmente permite que el Concejo del Condado exceda el límite de los ingresos por impuestos sobre bienes inmuebles solo con el voto afirmativo de todos los miembros del Concejo que hay en la actualidad.

- For / A Favor**
 Against / En Contra

Vote All Sides
Vote en ambos lados



Question C
Charter Amendment by Act of County Council
County Council - Increase to 11 Councilmembers

Pregunta C
Reforma del Estatuto por el Acta del Concejo del Condado
Concejo del Condado - Aumento a 11 miembros del Concejo

Amend the County Charter to:
- **expand the County Council to consist of 11, rather than the current 9, Councilmembers;**
- **increase from 5 to 7 the number of Council districts; and**
- **elect 7 Councilmembers by district and 4 Councilmembers at large.**

Reformar el Estatuto del Condado para:
- expandir el Concejo del Condado para que consista de 11 miembros del Concejo, en lugar de los 9 que hay en la actualidad;
- aumentar de 5 a 7 el número de distritos del Concejo; y
- elegir 7 miembros del Concejo por distrito y 4 miembros del Concejo en general.

- For / A Favor**
 Against / En Contra

Question D
Charter Amendment by Petition
County Council - Alter Council Composition to 9 Districts

Pregunta D
Reforma del Estatuto por petición
Concejo del Condado - Recomposición del Concejo a 9 Distritos

Amend Sections 102 and 103 of the County Charter to:
- **divide the County into 9, rather than the current 5, Council districts;**
- **elect all Councilmembers by district, rather than the current 5 by district and 4 at large; and**
- **reduce from 5 to 1 the number of Councilmembers each voter can vote for.**

Reformar las Secciones 102 y 103 del Estatuto del Condado para:
- dividir el Condado en 9 distritos, en lugar de los 5 distritos que hay en la actualidad;
- elegir a todos los miembros del Concejo por distrito, en lugar de los 5 por distrito que hay en la actualidad y 4 en general; y
- reducir de 5 a 1 el número de miembros del Concejo por los que cada votante puede elegir.

- For / A Favor**
 Against / En Contra

End of Ballot
Fin de la Papeleta



Official Ballot
Presidential General Election
November 3, 2020
State of Maryland, Montgomery County

BS 58 - Page 1 of 2

004-042

Papeleta Electoral Oficial
 Elección General Presidencial
 3 de Noviembre del 2020
 Estado de Maryland, Condado de Montgomery

Instructions
Instrucciones

Making Selections
 Como Marcar sus
 Selecciones

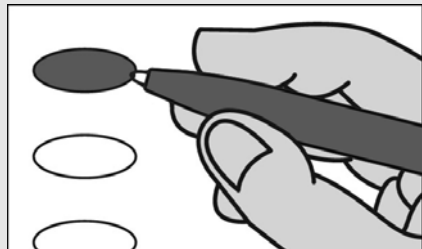

Fill in the oval to the left of the name of your choice. You must blacken the oval completely, and do not make any marks outside of the oval. You do not have to vote in every race.

Llene el óvalo a la izquierda del nombre de su selección. Debe rellenar completamente el óvalo. No haga ninguna marca fuera del óvalo. No tiene que votar en cada contienda.



Do not cross out or erase, or your vote may not count. If you make a mistake or a stray mark, you may ask for a new ballot.

No debe tachar o borrar, o su voto no se contará. Si comete un error o hace una marca demás, puede solicitar una nueva papeleta.

Optional write-in
 Voto escrito opcional



To add a candidate, fill in the oval to the left of "or write-in" and print the name clearly on the dotted line.

Para añadir un candidato por escrito, llene el óvalo a la izquierda de <or write-in/o por escrito> e imprima el nombre del candidato en forma clara en la línea punteada.

President and Vice President of the United States
Vote for 1

Presidente y Vicepresidente de los Estados Unidos
 Vote por 1

Donald J. Trump
 and/y
Michael Pence
 Republican/Republicano

Joe Biden
 and/y
Kamala Harris
 Democratic/Demócrata

Jo Jorgensen
 and/y
Jeremy Spike Cohen
 Libertarian/Libertario

Howie Gresham Hawkins
 and/y
Angela Walker
 Green/Verde

Jerome M. Segal
 and/y
John de Graaf
 Bread and Roses/Pan y Rosas

or write-in/o por escrito:

Representative in Congress District 6
Vote for 1

Representante en el Congreso
 Distrito 6
 Vote por 1

Neil C. Parrott
 Republican/Republicano

David J. Trone
 Democratic/Demócrata

George Gluck
 Green/Verde

or write-in/o por escrito:

Judge of the Circuit Court Circuit 6

Vote for up to 4

Juez de la Corte de Circuito
 Circuito 6
 Vote hasta por 4

Bibi M. Berry

David A. Boynton

Christopher C. Fogleman

Michael Joseph McAuliffe

Marilyn Pierre

or write-in/o por escrito:

or write-in/o por escrito:

or write-in/o por escrito:

or write-in/o por escrito:

Judge, Court of Appeals Circuit 7

Mary Ellen Barbera

Vote Yes or No

For Continuance in Office

Juez, Corte de Apelaciones
 Circuito 7

Mary Ellen Barbera

Vote Sí o No

Para continuar en el cargo

Yes/Si

No/No

Judge, Court of Special Appeals At Large

E. Gregory Wells

Vote Yes or No

For Continuance in Office

Juez, Corte de Apelaciones
 Especiales Representando el
 Condado

E. Gregory Wells

Vote Sí o No

Para continuar en el cargo

Yes/Si

No/No

Vote All Sides
 Vote en ambos lados



**Judge, Court of Special Appeals
Circuit 7
Steven B. Gould
Vote Yes or No
For Continuance in Office**

Juez, Corte de Apelaciones Especiales
Circuito 7
Steven B. Gould
Vote Sí o No
Para continuar en el cargo

- Yes/Si
- No/No

**Board of Education At Large
Vote for 1**

Junta de Educación Representando el Condado
Vote por 1

- Sunil Dasgupta
- Lynne Harris
- or write-in/o por escrito:

**Board of Education
District 2
Vote for 1**

Junta de Educación
Distrito 2
Vote por 1

- Michael Fryar
- Rebecca K. Smondrowski
- or write-in/o por escrito:

**Board of Education
District 4
Vote for 1**

Junta de Educación
Distrito 4
Vote por 1

- Shebra Evans
- Steve Solomon
- or write-in/o por escrito:

**Question 1
Constitutional Amendment
(Ch. 645 of the 2020 Legislative Session)
State Budget Process**

Pregunta 1
Enmienda Constitucional
(Cap. 645 de la sesión legislativa 2020)
Proceso presupuestario estatal

The proposed amendment authorizes the General Assembly, in enacting a balanced budget bill for fiscal year 2024 and each fiscal year thereafter, to increase, diminish, or add items, provided that the General Assembly may not exceed the total proposed budget as submitted by the Governor.

(Amending Article II Section 17 and Article III Sections 14 and 52 of the Maryland Constitution)

En el contexto de la promulgación de una ley presupuestaria equitativa para el año fiscal 2024 y los años fiscales posteriores, la enmienda que se propone autoriza a la Asamblea General a aumentar, disminuir o agregar elementos, siempre que no excedan el presupuesto total propuesto sugerido por el Gobernador.

(Enmienda de artículo II Sección 17 y artículo III Secciones 14 y 52 de la Constitución de Maryland)

- For the Constitutional Amendment / A Favor de la Enmienda Constitucional**
- Against the Constitutional Amendment / En Contra de la Enmienda Constitucional**

**Question 2
Commercial Gaming Expansion
Referendum
(Ch. 492 of the 2020 Legislative Session)
Expansion of Commercial Gaming - Sports and Event Wagering**

Pregunta 2
Referéndum para la expansión del juego comercial
(Cap. 492 de la sesión legislativa 2020)
Expansión de juegos comerciales, eventos y deportes con apuestas

Do you approve the expansion of commercial gaming in the State of Maryland to authorize sports and events betting for the primary purpose of raising revenue for education?

¿Aprueba la expansión del juego comercial en el Estado de Maryland para autorizar las apuestas en deportes y eventos con el objetivo principal de aumentar las recaudaciones para la educación?

- For the Referred Law / A favor de la Ley Referida**
- Against the Referred Law / En contra de la Ley Referida**

Vote All Sides
Vote en ambos lados



Question A
Charter Amendment by Act of County Council
Property Tax Limit - Limit Tax Rate Increases

Pregunta A
Reforma del Estatuto por el Acta del Concejo del Condado
Límite del impuesto a la propiedad - Limitar el aumento de la tasa de impuestos

Amend Section 305 of the County Charter to prohibit the County Council from adopting a tax rate on real property that exceeds the tax rate on real property approved for the previous year, unless all current Councilmembers vote affirmatively for the increase.

This amendment would replace the current property tax limit, which requires an affirmative vote of all current Councilmembers to levy a tax on real property that would produce total revenue that exceeds the total revenue produced by the tax on real property in the preceding fiscal year plus any increase in the Consumer Price Index. The current property tax limit exempts real property tax revenue derived from: (1) newly constructed property; (2) newly rezoned property; (3) certain property assessed differently under State law; (4) property that has undergone a change in use; and (5) property in a development tax district to provide funding for capital improvements.

Reformar la Sección 305 del Estatuto del Condado para prohibir que el Concejo del Condado adopte una tasa de impuesto sobre bienes inmuebles que exceda la tasa de impuesto que fue aprobada el año anterior, a menos que todos los miembros del Concejo que hay en la actualidad voten por el aumento.

Esta reforma reemplazaría el límite actual del impuesto a la propiedad, que requiere un voto a favor de todos los miembros del Concejo para recaudar un impuesto a la propiedad inmobiliaria que produciría un ingreso total que excede el ingreso total producido por el impuesto sobre la propiedad inmobiliaria el año fiscal anterior, más cualquier aumento en el Índice de Precios del Consumidor. El límite actual de impuesto a la propiedad exige los ingresos de impuesto sobre bienes inmuebles derivados de: (1) propiedad recién construida; (2) propiedad recientemente rezonificada; (3) ciertos bienes evaluados de manera diferente según la ley estatal; (4) propiedad que ha sufrido un cambio de uso; y (5) propiedad en un distrito fiscal de desarrollo para proporcionar fondos para mejoras de capital.

- For / A Favor**
 Against / En Contra

Question B
Charter Amendment by Petition
Property Tax Limit - Prohibit Override

Pregunta B
Reforma del Estatuto por petición
Límite del Impuesto a la Propiedad - Prohibir anulación

Amend Section 305 of the County Charter to prohibit the County Council from levying an ad valorem tax on real property that would produce total revenue (not including property tax revenue from certain enumerated sources) that exceeds the total revenue produced by the tax on real property in the preceding fiscal year plus a percentage of the previous year's real property tax revenues that equals any increase in the Consumer Price Index. Section 305 currently permits the County Council to exceed the limit on real property tax revenue only upon the affirmative vote of all current Councilmembers.

Reformar la Sección 305 del Estatuto del Condado para prohibir que el Concejo del Condado imponga un impuesto ad valorem sobre bienes inmuebles que producirían ingresos totales (sin incluir los ingresos por impuestos a la propiedad de ciertas fuentes enumeradas) que excedan los ingresos totales producidos por el impuesto sobre bienes inmuebles el año fiscal anterior, más un porcentaje del ingreso sobre bienes inmuebles del año anterior que equivale a cualquier aumento en el Índice de Precios del Consumidor. La Sección 305 actualmente permite que el Concejo del Condado exceda el límite de los ingresos por impuestos sobre bienes inmuebles solo con el voto afirmativo de todos los miembros del Concejo que hay en la actualidad.

- For / A Favor**
 Against / En Contra

Vote All Sides
Vote en ambos lados



Question C
Charter Amendment by Act of County Council
County Council - Increase to 11 Councilmembers

Pregunta C
Reforma del Estatuto por el Acta del Concejo del Condado
Concejo del Condado - Aumento a 11 miembros del Concejo

Amend the County Charter to:
- **expand the County Council to consist of 11, rather than the current 9, Councilmembers;**
- **increase from 5 to 7 the number of Council districts; and**
- **elect 7 Councilmembers by district and 4 Councilmembers at large.**

Reformar el Estatuto del Condado para:
- expandir el Concejo del Condado para que consista de 11 miembros del Concejo, en lugar de los 9 que hay en la actualidad;
- aumentar de 5 a 7 el número de distritos del Concejo; y
- elegir 7 miembros del Concejo por distrito y 4 miembros del Concejo en general.

- For / A Favor**
 Against / En Contra

Question D
Charter Amendment by Petition
County Council - Alter Council Composition to 9 Districts

Pregunta D
Reforma del Estatuto por petición
Concejo del Condado - Recomposición del Concejo a 9 Distritos

Amend Sections 102 and 103 of the County Charter to:
- **divide the County into 9, rather than the current 5, Council districts;**
- **elect all Councilmembers by district, rather than the current 5 by district and 4 at large; and**
- **reduce from 5 to 1 the number of Councilmembers each voter can vote for.**

Reformar las Secciones 102 y 103 del Estatuto del Condado para:
- dividir el Condado en 9 distritos, en lugar de los 5 distritos que hay en la actualidad;
- elegir a todos los miembros del Concejo por distrito, en lugar de los 5 por distrito que hay en la actualidad y 4 en general; y
- reducir de 5 a 1 el número de miembros del Concejo por los que cada votante puede elegir.

- For / A Favor**
 Against / En Contra

End of Ballot
Fin de la Papeleta



**Official Ballot
 Presidential General Election
 November 3, 2020
 State of Maryland, Montgomery County**

BS 59 - Page 1 of 2

004-043

Papeleta Electoral Oficial
 Elección General Presidencial
 3 de Noviembre del 2020
 Estado de Maryland, Condado de Montgomery

**Instructions
 Instrucciones**

**Making Selections
 Como Marcar sus
 Selecciones**



Fill in the oval to the left of the name of your choice. You must blacken the oval completely, and do not make any marks outside of the oval. You do not have to vote in every race.

Llene el óvalo a la izquierda del nombre de su selección. Debe rellenar completamente el óvalo. No haga ninguna marca fuera del óvalo. No tiene que votar en cada contienda.



Do not cross out or erase, or your vote may not count. If you make a mistake or a stray mark, you may ask for a new ballot.

No debe tachar o borrar, o su voto no se contará. Si comete un error o hace una marca demás, puede solicitar una nueva papeleta.

**Optional write-in
 Voto escrito opcional**



To add a candidate, fill in the oval to the left of "or write-in" and print the name clearly on the dotted line.

Para añadir un candidato por escrito, llene el óvalo a la izquierda de <or write-in/o por escrito> e imprima el nombre del candidato en forma clara en la línea punteada.

**President and Vice President of the United States
 Vote for 1**

Presidente y Vicepresidente de los Estados Unidos
 Vote por 1

Donald J. Trump
 and/y
Michael Pence
 Republican/Republicano

Joe Biden
 and/y
Kamala Harris
 Democratic/Demócrata

Jo Jorgensen
 and/y
Jeremy Spike Cohen
 Libertarian/Libertario

Howie Gresham Hawkins
 and/y
Angela Walker
 Green/Verde

Jerome M. Segal
 and/y
John de Graaf
 Bread and Roses/Pan y Rosas

or write-in/o por escrito:

**Representative in Congress
 District 8
 Vote for 1**

Representante en el Congreso
 Distrito 8
 Vote por 1

Gregory Thomas Coll
 Republican/Republicano

Jamie Raskin
 Democratic/Demócrata

or write-in/o por escrito:

**Judge of the Circuit Court
 Circuit 6**

Vote for up to 4

Juez de la Corte de Circuito
 Circuito 6
 Vote hasta por 4

Bibi M. Berry

David A. Boynton

Christopher C. Fogleman

Michael Joseph McAuliffe

Marilyn Pierre

or write-in/o por escrito:

or write-in/o por escrito:

or write-in/o por escrito:

or write-in/o por escrito:

**Judge, Court of Appeals
 Circuit 7**

Mary Ellen Barbera

Vote Yes or No

For Continuance in Office

Juez, Corte de Apelaciones
 Circuito 7

Mary Ellen Barbera

Vote Sí o No

Para continuar en el cargo

Yes/Si

No/No

**Judge, Court of Special
 Appeals At Large**

E. Gregory Wells

Vote Yes or No

For Continuance in Office

Juez, Corte de Apelaciones
 Especiales Representando el
 Condado

E. Gregory Wells

Vote Sí o No

Para continuar en el cargo

Yes/Si

No/No

**Vote All Sides
 Vote en ambos lados**



**Judge, Court of Special Appeals
Circuit 7
Steven B. Gould
Vote Yes or No
For Continuance in Office**

Juez, Corte de Apelaciones Especiales
Circuito 7
Steven B. Gould
Vote Sí o No
Para continuar en el cargo

- Yes/Si
- No/No

**Board of Education At Large
Vote for 1**

Junta de Educación Representando el Condado
Vote por 1

- Sunil Dasgupta
- Lynne Harris
- or write-in/o por escrito:

**Board of Education
District 2
Vote for 1**

Junta de Educación
Distrito 2
Vote por 1

- Michael Fryar
- Rebecca K. Smondrowski
- or write-in/o por escrito:

**Board of Education
District 4
Vote for 1**

Junta de Educación
Distrito 4
Vote por 1

- Shebra Evans
- Steve Solomon
- or write-in/o por escrito:

**Question 1
Constitutional Amendment
(Ch. 645 of the 2020 Legislative Session)
State Budget Process**

Pregunta 1
Enmienda Constitucional
(Cap. 645 de la sesión legislativa 2020)
Proceso presupuestario estatal

The proposed amendment authorizes the General Assembly, in enacting a balanced budget bill for fiscal year 2024 and each fiscal year thereafter, to increase, diminish, or add items, provided that the General Assembly may not exceed the total proposed budget as submitted by the Governor.

(Amending Article II Section 17 and Article III Sections 14 and 52 of the Maryland Constitution)

En el contexto de la promulgación de una ley presupuestaria equitativa para el año fiscal 2024 y los años fiscales posteriores, la enmienda que se propone autoriza a la Asamblea General a aumentar, disminuir o agregar elementos, siempre que no excedan el presupuesto total propuesto sugerido por el Gobernador.

(Enmienda de artículo II Sección 17 y artículo III Secciones 14 y 52 de la Constitución de Maryland)

- For the Constitutional Amendment / A Favor de la Enmienda Constitucional**
- Against the Constitutional Amendment / En Contra de la Enmienda Constitucional**

**Question 2
Commercial Gaming Expansion
Referendum
(Ch. 492 of the 2020 Legislative Session)
Expansion of Commercial Gaming - Sports and Event Wagering**

Pregunta 2
Referéndum para la expansión del juego comercial
(Cap. 492 de la sesión legislativa 2020)
Expansión de juegos comerciales, eventos y deportes con apuestas

Do you approve the expansion of commercial gaming in the State of Maryland to authorize sports and events betting for the primary purpose of raising revenue for education?

¿Aprueba la expansión del juego comercial en el Estado de Maryland para autorizar las apuestas en deportes y eventos con el objetivo principal de aumentar las recaudaciones para la educación?

- For the Referred Law / A favor de la Ley Referida**
- Against the Referred Law / En contra de la Ley Referida**

Vote All Sides
Vote en ambos lados



Question A
Charter Amendment by Act of County Council
Property Tax Limit - Limit Tax Rate Increases

Pregunta A
Reforma del Estatuto por el Acta del Concejo del Condado
Límite del impuesto a la propiedad - Limitar el aumento de la tasa de impuestos

Amend Section 305 of the County Charter to prohibit the County Council from adopting a tax rate on real property that exceeds the tax rate on real property approved for the previous year, unless all current Councilmembers vote affirmatively for the increase.

This amendment would replace the current property tax limit, which requires an affirmative vote of all current Councilmembers to levy a tax on real property that would produce total revenue that exceeds the total revenue produced by the tax on real property in the preceding fiscal year plus any increase in the Consumer Price Index. The current property tax limit exempts real property tax revenue derived from: (1) newly constructed property; (2) newly rezoned property; (3) certain property assessed differently under State law; (4) property that has undergone a change in use; and (5) property in a development tax district to provide funding for capital improvements.

Reformar la Sección 305 del Estatuto del Condado para prohibir que el Concejo del Condado adopte una tasa de impuesto sobre bienes inmuebles que exceda la tasa de impuesto que fue aprobada el año anterior, a menos que todos los miembros del Concejo que hay en la actualidad voten por el aumento.

Esta reforma reemplazaría el límite actual del impuesto a la propiedad, que requiere un voto a favor de todos los miembros del Concejo para recaudar un impuesto a la propiedad inmobiliaria que produciría un ingreso total que excede el ingreso total producido por el impuesto sobre la propiedad inmobiliaria el año fiscal anterior, más cualquier aumento en el Índice de Precios del Consumidor. El límite actual de impuesto a la propiedad exime los ingresos de impuesto sobre bienes inmuebles derivados de: (1) propiedad recién construida; (2) propiedad recientemente rezonificada; (3) ciertos bienes evaluados de manera diferente según la ley estatal; (4) propiedad que ha sufrido un cambio de uso; y (5) propiedad en un distrito fiscal de desarrollo para proporcionar fondos para mejoras de capital.

- For / A Favor**
 Against / En Contra

Question B
Charter Amendment by Petition
Property Tax Limit - Prohibit Override

Pregunta B
Reforma del Estatuto por petición
Límite del Impuesto a la Propiedad - Prohibir anulación

Amend Section 305 of the County Charter to prohibit the County Council from levying an ad valorem tax on real property that would produce total revenue (not including property tax revenue from certain enumerated sources) that exceeds the total revenue produced by the tax on real property in the preceding fiscal year plus a percentage of the previous year's real property tax revenues that equals any increase in the Consumer Price Index. Section 305 currently permits the County Council to exceed the limit on real property tax revenue only upon the affirmative vote of all current Councilmembers.

Reformar la Sección 305 del Estatuto del Condado para prohibir que el Concejo del Condado imponga un impuesto ad valorem sobre bienes inmuebles que producirían ingresos totales (sin incluir los ingresos por impuestos a la propiedad de ciertas fuentes enumeradas) que excedan los ingresos totales producidos por el impuesto sobre bienes inmuebles el año fiscal anterior, más un porcentaje del ingreso sobre bienes inmuebles del año anterior que equivale a cualquier aumento en el Índice de Precios del Consumidor. La Sección 305 actualmente permite que el Concejo del Condado exceda el límite de los ingresos por impuestos sobre bienes inmuebles solo con el voto afirmativo de todos los miembros del Concejo que hay en la actualidad.

- For / A Favor**
 Against / En Contra

Vote All Sides
Vote en ambos lados



Question C
Charter Amendment by Act of County Council
County Council - Increase to 11 Councilmembers

Pregunta C
Reforma del Estatuto por el Acta del Concejo del Condado
Concejo del Condado - Aumento a 11 miembros del Concejo

Amend the County Charter to:
- **expand the County Council to consist of 11, rather than the current 9, Councilmembers;**
- **increase from 5 to 7 the number of Council districts; and**
- **elect 7 Councilmembers by district and 4 Councilmembers at large.**

Reformar el Estatuto del Condado para:
- expandir el Concejo del Condado para que consista de 11 miembros del Concejo, en lugar de los 9 que hay en la actualidad;
- aumentar de 5 a 7 el número de distritos del Concejo; y
- elegir 7 miembros del Concejo por distrito y 4 miembros del Concejo en general.

- For / A Favor**
 Against / En Contra

Question D
Charter Amendment by Petition
County Council - Alter Council Composition to 9 Districts

Pregunta D
Reforma del Estatuto por petición
Concejo del Condado - Recomposición del Concejo a 9 Distritos

Amend Sections 102 and 103 of the County Charter to:
- **divide the County into 9, rather than the current 5, Council districts;**
- **elect all Councilmembers by district, rather than the current 5 by district and 4 at large; and**
- **reduce from 5 to 1 the number of Councilmembers each voter can vote for.**

Reformar las Secciones 102 y 103 del Estatuto del Condado para:
- dividir el Condado en 9 distritos, en lugar de los 5 distritos que hay en la actualidad;
- elegir a todos los miembros del Concejo por distrito, en lugar de los 5 por distrito que hay en la actualidad y 4 en general; y
- reducir de 5 a 1 el número de miembros del Concejo por los que cada votante puede elegir.

- For / A Favor**
 Against / En Contra

End of Ballot
Fin de la Papeleta



**Official Ballot
 Presidential General Election
 November 3, 2020
 State of Maryland, Montgomery County**

BS 60 - Page 1 of 2

005-001

Papeleta Electoral Oficial
 Elección General Presidencial
 3 de Noviembre del 2020
 Estado de Maryland, Condado de Montgomery

**Instructions
 Instrucciones**

**Making Selections
 Como Marcar sus
 Selecciones**



Fill in the oval to the left of the name of your choice. You must blacken the oval completely, and do not make any marks outside of the oval. You do not have to vote in every race.

Llene el óvalo a la izquierda del nombre de su selección. Debe rellenar completamente el óvalo. No haga ninguna marca fuera del óvalo. No tiene que votar en cada contienda.



Do not cross out or erase, or your vote may not count. If you make a mistake or a stray mark, you may ask for a new ballot.

No debe tachar o borrar, o su voto no se contará. Si comete un error o hace una marca demás, puede solicitar una nueva papeleta.

**Optional write-in
 Voto escrito opcional**



To add a candidate, fill in the oval to the left of "or write-in" and print the name clearly on the dotted line.

Para añadir un candidato por escrito, llene el óvalo a la izquierda de <or write-in/o por escrito> e imprima el nombre del candidato en forma clara en la línea punteada.

**President and Vice President of the United States
 Vote for 1**

Presidente y Vicepresidente de los Estados Unidos
 Vote por 1

- Donald J. Trump**
and/y
Michael Pence
Republican/Republicano
- Joe Biden**
and/y
Kamala Harris
Democratic/Demócrata
- Jo Jorgensen**
and/y
Jeremy Spike Cohen
Libertarian/Libertario
- Howie Gresham Hawkins**
and/y
Angela Walker
Green/Verde
- Jerome M. Segal**
and/y
John de Graaf
Bread and Roses/Pan y Rosas
- or write-in/o por escrito:

**Representative in Congress
 District 8
 Vote for 1**

Representante en el Congreso
 Distrito 8
 Vote por 1

- Gregory Thomas Coll**
Republican/Republicano
- Jamie Raskin**
Democratic/Demócrata
- or write-in/o por escrito:

**Judge of the Circuit Court
 Circuit 6
 Vote for up to 4**

Juez de la Corte de Circuito
 Circuito 6
 Vote hasta por 4

- Bibi M. Berry**
- David A. Boynton**
- Christopher C. Fogleman**
- Michael Joseph McAuliffe**
- Marilyn Pierre**
- or write-in/o por escrito:
- or write-in/o por escrito:
- or write-in/o por escrito:
- or write-in/o por escrito:

**Judge, Court of Appeals
 Circuit 7**

Mary Ellen Barbera
Vote Yes or No
For Continuance in Office

Juez, Corte de Apelaciones
 Circuito 7
 Mary Ellen Barbera
 Vote Sí o No
 Para continuar en el cargo

- Yes/Si**
- No/No**

**Judge, Court of Special
 Appeals At Large
 E. Gregory Wells
 Vote Yes or No
 For Continuance in Office**

Juez, Corte de Apelaciones
 Especiales Representando el
 Condado
 E. Gregory Wells
 Vote Sí o No
 Para continuar en el cargo

- Yes/Si**
- No/No**

Vote All Sides
 Vote en ambos lados



**Judge, Court of Special Appeals
Circuit 7
Steven B. Gould
Vote Yes or No
For Continuance in Office**

Juez, Corte de Apelaciones Especiales
Circuito 7
Steven B. Gould
Vote Sí o No
Para continuar en el cargo

- Yes/Si
- No/No

**Board of Education At Large
Vote for 1**

Junta de Educación Representando el Condado
Vote por 1

- Sunil Dasgupta
- Lynne Harris
- or write-in/o por escrito:

**Board of Education
District 2
Vote for 1**

Junta de Educación
Distrito 2
Vote por 1

- Michael Fryar
- Rebecca K. Smondrowski
- or write-in/o por escrito:

**Board of Education
District 4
Vote for 1**

Junta de Educación
Distrito 4
Vote por 1

- Shebra Evans
- Steve Solomon
- or write-in/o por escrito:

**Question 1
Constitutional Amendment
(Ch. 645 of the 2020 Legislative Session)
State Budget Process**

Pregunta 1
Enmienda Constitucional
(Cap. 645 de la sesión legislativa 2020)
Proceso presupuestario estatal

The proposed amendment authorizes the General Assembly, in enacting a balanced budget bill for fiscal year 2024 and each fiscal year thereafter, to increase, diminish, or add items, provided that the General Assembly may not exceed the total proposed budget as submitted by the Governor.

(Amending Article II Section 17 and Article III Sections 14 and 52 of the Maryland Constitution)

En el contexto de la promulgación de una ley presupuestaria equitativa para el año fiscal 2024 y los años fiscales posteriores, la enmienda que se propone autoriza a la Asamblea General a aumentar, disminuir o agregar elementos, siempre que no excedan el presupuesto total propuesto sugerido por el Gobernador.

(Enmienda de artículo II Sección 17 y artículo III Secciones 14 y 52 de la Constitución de Maryland)

- For the Constitutional Amendment / A Favor de la Enmienda Constitucional
- Against the Constitutional Amendment / En Contra de la Enmienda Constitucional

**Question 2
Commercial Gaming Expansion
Referendum
(Ch. 492 of the 2020 Legislative Session)
Expansion of Commercial Gaming - Sports and Event Wagering**

Pregunta 2
Referéndum para la expansión del juego comercial
(Cap. 492 de la sesión legislativa 2020)
Expansión de juegos comerciales, eventos y deportes con apuestas

Do you approve the expansion of commercial gaming in the State of Maryland to authorize sports and events betting for the primary purpose of raising revenue for education?

¿Aprueba la expansión del juego comercial en el Estado de Maryland para autorizar las apuestas en deportes y eventos con el objetivo principal de aumentar las recaudaciones para la educación?

- For the Referred Law / A favor de la Ley Referida
- Against the Referred Law / En contra de la Ley Referida

Vote All Sides
Vote en ambos lados



Official Ballot
Presidential General Election
November 3, 2020
State of Maryland, Montgomery County

BS 60 - Page 2 of 2

005-001

Papeleta Electoral Oficial
Elección General Presidencial
3 de Noviembre del 2020
Estado de Maryland, Condado de Montgomery

Question A
Charter Amendment by Act of County Council
Property Tax Limit - Limit Tax Rate Increases

Pregunta A
Reforma del Estatuto por el Acta del Concejo del Condado
Límite del impuesto a la propiedad - Limitar el aumento de la tasa de impuestos

Amend Section 305 of the County Charter to prohibit the County Council from adopting a tax rate on real property that exceeds the tax rate on real property approved for the previous year, unless all current Councilmembers vote affirmatively for the increase.

This amendment would replace the current property tax limit, which requires an affirmative vote of all current Councilmembers to levy a tax on real property that would produce total revenue that exceeds the total revenue produced by the tax on real property in the preceding fiscal year plus any increase in the Consumer Price Index. The current property tax limit exempts real property tax revenue derived from: (1) newly constructed property; (2) newly rezoned property; (3) certain property assessed differently under State law; (4) property that has undergone a change in use; and (5) property in a development tax district to provide funding for capital improvements.

Reformar la Sección 305 del Estatuto del Condado para prohibir que el Concejo del Condado adopte una tasa de impuesto sobre bienes inmuebles que exceda la tasa de impuesto que fue aprobada el año anterior, a menos que todos los miembros del Concejo que hay en la actualidad voten por el aumento.

Esta reforma reemplazaría el límite actual del impuesto a la propiedad, que requiere un voto a favor de todos los miembros del Concejo para recaudar un impuesto a la propiedad inmobiliaria que produciría un ingreso total que excede el ingreso total producido por el impuesto sobre la propiedad inmobiliaria el año fiscal anterior, más cualquier aumento en el Índice de Precios del Consumidor. El límite actual de impuesto a la propiedad exige los ingresos de impuesto sobre bienes inmuebles derivados de: (1) propiedad recién construida; (2) propiedad recientemente rezonificada; (3) ciertos bienes evaluados de manera diferente según la ley estatal; (4) propiedad que ha sufrido un cambio de uso; y (5) propiedad en un distrito fiscal de desarrollo para proporcionar fondos para mejoras de capital.

- For / A Favor**
 Against / En Contra

Question B
Charter Amendment by Petition
Property Tax Limit - Prohibit Override

Pregunta B
Reforma del Estatuto por petición
Límite del Impuesto a la Propiedad - Prohibir anulación

Amend Section 305 of the County Charter to prohibit the County Council from levying an ad valorem tax on real property that would produce total revenue (not including property tax revenue from certain enumerated sources) that exceeds the total revenue produced by the tax on real property in the preceding fiscal year plus a percentage of the previous year's real property tax revenues that equals any increase in the Consumer Price Index. Section 305 currently permits the County Council to exceed the limit on real property tax revenue only upon the affirmative vote of all current Councilmembers.

Reformar la Sección 305 del Estatuto del Condado para prohibir que el Concejo del Condado imponga un impuesto ad valorem sobre bienes inmuebles que producirían ingresos totales (sin incluir los ingresos por impuestos a la propiedad de ciertas fuentes enumeradas) que excedan los ingresos totales producidos por el impuesto sobre bienes inmuebles el año fiscal anterior, más un porcentaje del ingreso sobre bienes inmuebles del año anterior que equivale a cualquier aumento en el Índice de Precios del Consumidor. La Sección 305 actualmente permite que el Concejo del Condado exceda el límite de los ingresos por impuestos sobre bienes inmuebles solo con el voto afirmativo de todos los miembros del Concejo que hay en la actualidad.

- For / A Favor**
 Against / En Contra

Vote All Sides
Vote en ambos lados



Question C
Charter Amendment by Act of County Council
County Council - Increase to 11 Councilmembers

Pregunta C
Reforma del Estatuto por el Acta del Concejo del Condado
Concejo del Condado - Aumento a 11 miembros del Concejo

Amend the County Charter to:
- **expand the County Council to consist of 11, rather than the current 9, Councilmembers;**
- **increase from 5 to 7 the number of Council districts; and**
- **elect 7 Councilmembers by district and 4 Councilmembers at large.**

Reformar el Estatuto del Condado para:
- expandir el Concejo del Condado para que consista de 11 miembros del Concejo, en lugar de los 9 que hay en la actualidad;
- aumentar de 5 a 7 el número de distritos del Concejo; y
- elegir 7 miembros del Concejo por distrito y 4 miembros del Concejo en general.

- For / A Favor**
 Against / En Contra

Question D
Charter Amendment by Petition
County Council - Alter Council Composition to 9 Districts

Pregunta D
Reforma del Estatuto por petición
Concejo del Condado - Recomposición del Concejo a 9 Distritos

Amend Sections 102 and 103 of the County Charter to:
- **divide the County into 9, rather than the current 5, Council districts;**
- **elect all Councilmembers by district, rather than the current 5 by district and 4 at large; and**
- **reduce from 5 to 1 the number of Councilmembers each voter can vote for.**

Reformar las Secciones 102 y 103 del Estatuto del Condado para:
- dividir el Condado en 9 distritos, en lugar de los 5 distritos que hay en la actualidad;
- elegir a todos los miembros del Concejo por distrito, en lugar de los 5 por distrito que hay en la actualidad y 4 en general; y
- reducir de 5 a 1 el número de miembros del Concejo por los que cada votante puede elegir.

- For / A Favor**
 Against / En Contra

End of Ballot
Fin de la Papeleta



**Official Ballot
 Presidential General Election
 November 3, 2020
 State of Maryland, Montgomery County**

BS 61 - Page 1 of 2

005-002

Papeleta Electoral Oficial
 Elección General Presidencial
 3 de Noviembre del 2020
 Estado de Maryland, Condado de Montgomery

**Instructions
 Instrucciones**

**Making Selections
 Como Marcar sus
 Selecciones**



Fill in the oval to the left of the name of your choice. You must blacken the oval completely, and do not make any marks outside of the oval. You do not have to vote in every race.

Llene el óvalo a la izquierda del nombre de su selección. Debe rellenar completamente el óvalo. No haga ninguna marca fuera del óvalo. No tiene que votar en cada contienda.



Do not cross out or erase, or your vote may not count. If you make a mistake or a stray mark, you may ask for a new ballot.

No debe tachar o borrar, o su voto no se contará. Si comete un error o hace una marca demás, puede solicitar una nueva papeleta.

**Optional write-in
 Voto escrito opcional**



To add a candidate, fill in the oval to the left of "or write-in" and print the name clearly on the dotted line.

Para añadir un candidato por escrito, llene el óvalo a la izquierda de <or write-in/o por escrito> e imprima el nombre del candidato en forma clara en la línea punteada.

**President and Vice President of the United States
 Vote for 1**

Presidente y Vicepresidente de los Estados Unidos
 Vote por 1

- Donald J. Trump**
and/y
Michael Pence
Republican/Republicano
- Joe Biden**
and/y
Kamala Harris
Democratic/Demócrata
- Jo Jorgensen**
and/y
Jeremy Spike Cohen
Libertarian/Libertario
- Howie Gresham Hawkins**
and/y
Angela Walker
Green/Verde
- Jerome M. Segal**
and/y
John de Graaf
Bread and Roses/Pan y Rosas
- or write-in/o por escrito:

**Representative in Congress
 District 3
 Vote for 1**

Representante en el Congreso
 Distrito 3
 Vote por 1

- Charles Anthony**
Republican/Republicano
- John Sarbanes**
Democratic/Demócrata
- or write-in/o por escrito:

**Judge of the Circuit Court
 Circuit 6
 Vote for up to 4**

Juez de la Corte de Circuito
 Circuito 6
 Vote hasta por 4

- Bibi M. Berry**
- David A. Boynton**
- Christopher C. Fogleman**
- Michael Joseph McAuliffe**
- Marilyn Pierre**
- or write-in/o por escrito:
- or write-in/o por escrito:
- or write-in/o por escrito:
- or write-in/o por escrito:

**Judge, Court of Appeals
 Circuit 7**

Mary Ellen Barbera
Vote Yes or No
For Continuance in Office

Juez, Corte de Apelaciones
 Circuito 7
 Mary Ellen Barbera
 Vote Sí o No
 Para continuar en el cargo

- Yes/Si**
- No/No**

**Judge, Court of Special
 Appeals At Large
 E. Gregory Wells
 Vote Yes or No
 For Continuance in Office**

Juez, Corte de Apelaciones
 Especiales Representando el
 Condado
 E. Gregory Wells
 Vote Sí o No
 Para continuar en el cargo

- Yes/Si**
- No/No**

Vote All Sides
 Vote en ambos lados



**Judge, Court of Special Appeals
Circuit 7
Steven B. Gould
Vote Yes or No
For Continuance in Office**

Juez, Corte de Apelaciones Especiales
Circuito 7
Steven B. Gould
Vote Sí o No
Para continuar en el cargo

- Yes/Si
- No/No

**Board of Education At Large
Vote for 1**

Junta de Educación Representando el Condado
Vote por 1

- Sunil Dasgupta
- Lynne Harris
- or write-in/o por escrito:

**Board of Education
District 2
Vote for 1**

Junta de Educación
Distrito 2
Vote por 1

- Michael Fryar
- Rebecca K. Smondrowski
- or write-in/o por escrito:

**Board of Education
District 4
Vote for 1**

Junta de Educación
Distrito 4
Vote por 1

- Shebra Evans
- Steve Solomon
- or write-in/o por escrito:

**Question 1
Constitutional Amendment
(Ch. 645 of the 2020 Legislative Session)
State Budget Process**

Pregunta 1
Enmienda Constitucional
(Cap. 645 de la sesión legislativa 2020)
Proceso presupuestario estatal

The proposed amendment authorizes the General Assembly, in enacting a balanced budget bill for fiscal year 2024 and each fiscal year thereafter, to increase, diminish, or add items, provided that the General Assembly may not exceed the total proposed budget as submitted by the Governor.

(Amending Article II Section 17 and Article III Sections 14 and 52 of the Maryland Constitution)

En el contexto de la promulgación de una ley presupuestaria equitativa para el año fiscal 2024 y los años fiscales posteriores, la enmienda que se propone autoriza a la Asamblea General a aumentar, disminuir o agregar elementos, siempre que no excedan el presupuesto total propuesto sugerido por el Gobernador.

(Enmienda de artículo II Sección 17 y artículo III Secciones 14 y 52 de la Constitución de Maryland)

- For the Constitutional Amendment / A Favor de la Enmienda Constitucional**
- Against the Constitutional Amendment / En Contra de la Enmienda Constitucional**

**Question 2
Commercial Gaming Expansion
Referendum
(Ch. 492 of the 2020 Legislative Session)
Expansion of Commercial Gaming - Sports and Event Wagering**

Pregunta 2
Referéndum para la expansión del juego comercial
(Cap. 492 de la sesión legislativa 2020)
Expansión de juegos comerciales, eventos y deportes con apuestas

Do you approve the expansion of commercial gaming in the State of Maryland to authorize sports and events betting for the primary purpose of raising revenue for education?

¿Aprueba la expansión del juego comercial en el Estado de Maryland para autorizar las apuestas en deportes y eventos con el objetivo principal de aumentar las recaudaciones para la educación?

- For the Referred Law / A favor de la Ley Referida**
- Against the Referred Law / En contra de la Ley Referida**

Vote All Sides
Vote en ambos lados



Papeleta Electoral Oficial
Elección General Presidencial
3 de Noviembre del 2020
Estado de Maryland, Condado de Montgomery

Question A
Charter Amendment by Act of County Council
Property Tax Limit - Limit Tax Rate Increases

Pregunta A
Reforma del Estatuto por el Acta del Concejo del Condado
Límite del impuesto a la propiedad - Limitar el aumento de la tasa de impuestos

Amend Section 305 of the County Charter to prohibit the County Council from adopting a tax rate on real property that exceeds the tax rate on real property approved for the previous year, unless all current Councilmembers vote affirmatively for the increase.

This amendment would replace the current property tax limit, which requires an affirmative vote of all current Councilmembers to levy a tax on real property that would produce total revenue that exceeds the total revenue produced by the tax on real property in the preceding fiscal year plus any increase in the Consumer Price Index. The current property tax limit exempts real property tax revenue derived from: (1) newly constructed property; (2) newly rezoned property; (3) certain property assessed differently under State law; (4) property that has undergone a change in use; and (5) property in a development tax district to provide funding for capital improvements.

Reformar la Sección 305 del Estatuto del Condado para prohibir que el Concejo del Condado adopte una tasa de impuesto sobre bienes inmuebles que exceda la tasa de impuesto que fue aprobada el año anterior, a menos que todos los miembros del Concejo que hay en la actualidad voten por el aumento.

Esta reforma reemplazaría el límite actual del impuesto a la propiedad, que requiere un voto a favor de todos los miembros del Concejo para recaudar un impuesto a la propiedad inmobiliaria que produciría un ingreso total que excede el ingreso total producido por el impuesto sobre la propiedad inmobiliaria el año fiscal anterior, más cualquier aumento en el Índice de Precios del Consumidor. El límite actual de impuesto a la propiedad exige los ingresos de impuesto sobre bienes inmuebles derivados de: (1) propiedad recién construida; (2) propiedad recientemente rezonificada; (3) ciertos bienes evaluados de manera diferente según la ley estatal; (4) propiedad que ha sufrido un cambio de uso; y (5) propiedad en un distrito fiscal de desarrollo para proporcionar fondos para mejoras de capital.

- For / A Favor**
 Against / En Contra

Question B
Charter Amendment by Petition
Property Tax Limit - Prohibit Override

Pregunta B
Reforma del Estatuto por petición
Límite del Impuesto a la Propiedad - Prohibir anulación

Amend Section 305 of the County Charter to prohibit the County Council from levying an ad valorem tax on real property that would produce total revenue (not including property tax revenue from certain enumerated sources) that exceeds the total revenue produced by the tax on real property in the preceding fiscal year plus a percentage of the previous year's real property tax revenues that equals any increase in the Consumer Price Index. Section 305 currently permits the County Council to exceed the limit on real property tax revenue only upon the affirmative vote of all current Councilmembers.

Reformar la Sección 305 del Estatuto del Condado para prohibir que el Concejo del Condado imponga un impuesto ad valorem sobre bienes inmuebles que producirían ingresos totales (sin incluir los ingresos por impuestos a la propiedad de ciertas fuentes enumeradas) que excedan los ingresos totales producidos por el impuesto sobre bienes inmuebles el año fiscal anterior, más un porcentaje del ingreso sobre bienes inmuebles del año anterior que equivale a cualquier aumento en el Índice de Precios del Consumidor. La Sección 305 actualmente permite que el Concejo del Condado exceda el límite de los ingresos por impuestos sobre bienes inmuebles solo con el voto afirmativo de todos los miembros del Concejo que hay en la actualidad.

- For / A Favor**
 Against / En Contra

Vote All Sides
Vote en ambos lados



Question C
Charter Amendment by Act of County Council
County Council - Increase to 11 Councilmembers

Pregunta C
Reforma del Estatuto por el Acta del Concejo del Condado
Concejo del Condado - Aumento a 11 miembros del Concejo

Amend the County Charter to:
- **expand the County Council to consist of 11, rather than the current 9, Councilmembers;**
- **increase from 5 to 7 the number of Council districts; and**
- **elect 7 Councilmembers by district and 4 Councilmembers at large.**

Reformar el Estatuto del Condado para:
- expandir el Concejo del Condado para que consista de 11 miembros del Concejo, en lugar de los 9 que hay en la actualidad;
- aumentar de 5 a 7 el número de distritos del Concejo; y
- elegir 7 miembros del Concejo por distrito y 4 miembros del Concejo en general.

- For / A Favor**
 Against / En Contra

Question D
Charter Amendment by Petition
County Council - Alter Council Composition to 9 Districts

Pregunta D
Reforma del Estatuto por petición
Concejo del Condado - Recomposición del Concejo a 9 Distritos

Amend Sections 102 and 103 of the County Charter to:
- **divide the County into 9, rather than the current 5, Council districts;**
- **elect all Councilmembers by district, rather than the current 5 by district and 4 at large; and**
- **reduce from 5 to 1 the number of Councilmembers each voter can vote for.**

Reformar las Secciones 102 y 103 del Estatuto del Condado para:
- dividir el Condado en 9 distritos, en lugar de los 5 distritos que hay en la actualidad;
- elegir a todos los miembros del Concejo por distrito, en lugar de los 5 por distrito que hay en la actualidad y 4 en general; y
- reducir de 5 a 1 el número de miembros del Concejo por los que cada votante puede elegir.

- For / A Favor**
 Against / En Contra

End of Ballot
Fin de la Papeleta



**Official Ballot
 Presidential General Election
 November 3, 2020
 State of Maryland, Montgomery County**

BS 62 - Page 1 of 2

005-003

Papeleta Electoral Oficial
 Elección General Presidencial
 3 de Noviembre del 2020
 Estado de Maryland, Condado de Montgomery

**Instructions
 Instrucciones**

**Making Selections
 Como Marcar sus
 Selecciones**



Fill in the oval to the left of the name of your choice. You must blacken the oval completely, and do not make any marks outside of the oval. You do not have to vote in every race.

Llene el óvalo a la izquierda del nombre de su selección. Debe rellenar completamente el óvalo. No haga ninguna marca fuera del óvalo. No tiene que votar en cada contienda.



Do not cross out or erase, or your vote may not count. If you make a mistake or a stray mark, you may ask for a new ballot.

No debe tachar o borrar, o su voto no se contará. Si comete un error o hace una marca demás, puede solicitar una nueva papeleta.

**Optional write-in
 Voto escrito opcional**



To add a candidate, fill in the oval to the left of "or write-in" and print the name clearly on the dotted line.

Para añadir un candidato por escrito, llene el óvalo a la izquierda de <or write-in/o por escrito> e imprima el nombre del candidato en forma clara en la línea punteada.

**President and Vice President of the United States
 Vote for 1**

Presidente y Vicepresidente de los Estados Unidos
 Vote por 1

- Donald J. Trump**
and/y
Michael Pence
Republican/Republicano
- Joe Biden**
and/y
Kamala Harris
Democratic/Demócrata
- Jo Jorgensen**
and/y
Jeremy Spike Cohen
Libertarian/Libertario
- Howie Gresham Hawkins**
and/y
Angela Walker
Green/Verde
- Jerome M. Segal**
and/y
John de Graaf
Bread and Roses/Pan y Rosas
- or write-in/o por escrito:

**Representative in Congress
 District 3
 Vote for 1**

Representante en el Congreso
 Distrito 3
 Vote por 1

- Charles Anthony**
Republican/Republicano
- John Sarbanes**
Democratic/Demócrata
- or write-in/o por escrito:

**Judge of the Circuit Court
 Circuit 6
 Vote for up to 4**

Juez de la Corte de Circuito
 Circuito 6
 Vote hasta por 4

- Bibi M. Berry**
- David A. Boynton**
- Christopher C. Fogleman**
- Michael Joseph McAuliffe**
- Marilyn Pierre**
- or write-in/o por escrito:
- or write-in/o por escrito:
- or write-in/o por escrito:
- or write-in/o por escrito:

**Judge, Court of Appeals
 Circuit 7**

Mary Ellen Barbera
Vote Yes or No
For Continuance in Office

Juez, Corte de Apelaciones
 Circuito 7
 Mary Ellen Barbera
 Vote Sí o No
 Para continuar en el cargo

- Yes/Si**
- No/No**

**Judge, Court of Special
 Appeals At Large
 E. Gregory Wells
 Vote Yes or No
 For Continuance in Office**

Juez, Corte de Apelaciones
 Especiales Representando el
 Condado
 E. Gregory Wells
 Vote Sí o No
 Para continuar en el cargo

- Yes/Si**
- No/No**

Vote All Sides
 Vote en ambos lados



**Judge, Court of Special Appeals
Circuit 7
Steven B. Gould
Vote Yes or No
For Continuance in Office**

Juez, Corte de Apelaciones Especiales
Circuito 7
Steven B. Gould
Vote Sí o No
Para continuar en el cargo

- Yes/Si
- No/No

**Board of Education At Large
Vote for 1**

Junta de Educación Representando el Condado
Vote por 1

- Sunil Dasgupta
- Lynne Harris
- or write-in/o por escrito:

**Board of Education
District 2
Vote for 1**

Junta de Educación
Distrito 2
Vote por 1

- Michael Fryar
- Rebecca K. Smondrowski
- or write-in/o por escrito:

**Board of Education
District 4
Vote for 1**

Junta de Educación
Distrito 4
Vote por 1

- Shebra Evans
- Steve Solomon
- or write-in/o por escrito:

**Question 1
Constitutional Amendment
(Ch. 645 of the 2020 Legislative Session)
State Budget Process**

Pregunta 1
Enmienda Constitucional
(Cap. 645 de la sesión legislativa 2020)
Proceso presupuestario estatal

The proposed amendment authorizes the General Assembly, in enacting a balanced budget bill for fiscal year 2024 and each fiscal year thereafter, to increase, diminish, or add items, provided that the General Assembly may not exceed the total proposed budget as submitted by the Governor.

(Amending Article II Section 17 and Article III Sections 14 and 52 of the Maryland Constitution)

En el contexto de la promulgación de una ley presupuestaria equitativa para el año fiscal 2024 y los años fiscales posteriores, la enmienda que se propone autoriza a la Asamblea General a aumentar, disminuir o agregar elementos, siempre que no excedan el presupuesto total propuesto sugerido por el Gobernador.

(Enmienda de artículo II Sección 17 y artículo III Secciones 14 y 52 de la Constitución de Maryland)

- For the Constitutional Amendment / A Favor de la Enmienda Constitucional**
- Against the Constitutional Amendment / En Contra de la Enmienda Constitucional**

**Question 2
Commercial Gaming Expansion
Referendum
(Ch. 492 of the 2020 Legislative Session)
Expansion of Commercial Gaming - Sports and Event Wagering**

Pregunta 2
Referéndum para la expansión del juego comercial
(Cap. 492 de la sesión legislativa 2020)
Expansión de juegos comerciales, eventos y deportes con apuestas

Do you approve the expansion of commercial gaming in the State of Maryland to authorize sports and events betting for the primary purpose of raising revenue for education?

¿Aprueba la expansión del juego comercial en el Estado de Maryland para autorizar las apuestas en deportes y eventos con el objetivo principal de aumentar las recaudaciones para la educación?

- For the Referred Law / A favor de la Ley Referida**
- Against the Referred Law / En contra de la Ley Referida**

Vote All Sides
Vote en ambos lados



Official Ballot
Presidential General Election
November 3, 2020
State of Maryland, Montgomery County

BS 62 - Page 2 of 2

005-003

Papeleta Electoral Oficial
Elección General Presidencial
3 de Noviembre del 2020
Estado de Maryland, Condado de Montgomery

Question A
Charter Amendment by Act of County Council
Property Tax Limit - Limit Tax Rate Increases

Pregunta A
Reforma del Estatuto por el Acta del Concejo del Condado
Límite del impuesto a la propiedad - Limitar el aumento de la tasa de impuestos

Amend Section 305 of the County Charter to prohibit the County Council from adopting a tax rate on real property that exceeds the tax rate on real property approved for the previous year, unless all current Councilmembers vote affirmatively for the increase.

This amendment would replace the current property tax limit, which requires an affirmative vote of all current Councilmembers to levy a tax on real property that would produce total revenue that exceeds the total revenue produced by the tax on real property in the preceding fiscal year plus any increase in the Consumer Price Index. The current property tax limit exempts real property tax revenue derived from: (1) newly constructed property; (2) newly rezoned property; (3) certain property assessed differently under State law; (4) property that has undergone a change in use; and (5) property in a development tax district to provide funding for capital improvements.

Reformar la Sección 305 del Estatuto del Condado para prohibir que el Concejo del Condado adopte una tasa de impuesto sobre bienes inmuebles que exceda la tasa de impuesto que fue aprobada el año anterior, a menos que todos los miembros del Concejo que hay en la actualidad voten por el aumento.

Esta reforma reemplazaría el límite actual del impuesto a la propiedad, que requiere un voto a favor de todos los miembros del Concejo para recaudar un impuesto a la propiedad inmobiliaria que produciría un ingreso total que excede el ingreso total producido por el impuesto sobre la propiedad inmobiliaria el año fiscal anterior, más cualquier aumento en el Índice de Precios del Consumidor. El límite actual de impuesto a la propiedad exige los ingresos de impuesto sobre bienes inmuebles derivados de: (1) propiedad recién construida; (2) propiedad recientemente rezonificada; (3) ciertos bienes evaluados de manera diferente según la ley estatal; (4) propiedad que ha sufrido un cambio de uso; y (5) propiedad en un distrito fiscal de desarrollo para proporcionar fondos para mejoras de capital.

- For / A Favor**
 Against / En Contra

Question B
Charter Amendment by Petition
Property Tax Limit - Prohibit Override

Pregunta B
Reforma del Estatuto por petición
Límite del Impuesto a la Propiedad - Prohibir anulación

Amend Section 305 of the County Charter to prohibit the County Council from levying an ad valorem tax on real property that would produce total revenue (not including property tax revenue from certain enumerated sources) that exceeds the total revenue produced by the tax on real property in the preceding fiscal year plus a percentage of the previous year's real property tax revenues that equals any increase in the Consumer Price Index. Section 305 currently permits the County Council to exceed the limit on real property tax revenue only upon the affirmative vote of all current Councilmembers.

Reformar la Sección 305 del Estatuto del Condado para prohibir que el Concejo del Condado imponga un impuesto ad valorem sobre bienes inmuebles que producirían ingresos totales (sin incluir los ingresos por impuestos a la propiedad de ciertas fuentes enumeradas) que excedan los ingresos totales producidos por el impuesto sobre bienes inmuebles el año fiscal anterior, más un porcentaje del ingreso sobre bienes inmuebles del año anterior que equivale a cualquier aumento en el Índice de Precios del Consumidor. La Sección 305 actualmente permite que el Concejo del Condado exceda el límite de los ingresos por impuestos sobre bienes inmuebles solo con el voto afirmativo de todos los miembros del Concejo que hay en la actualidad.

- For / A Favor**
 Against / En Contra

Vote All Sides
Vote en ambos lados



Question C
Charter Amendment by Act of County Council
County Council - Increase to 11 Councilmembers

Pregunta C
Reforma del Estatuto por el Acta del Concejo del Condado
Concejo del Condado - Aumento a 11 miembros del Concejo

Amend the County Charter to:
- **expand the County Council to consist of 11, rather than the current 9, Councilmembers;**
- **increase from 5 to 7 the number of Council districts; and**
- **elect 7 Councilmembers by district and 4 Councilmembers at large.**

Reformar el Estatuto del Condado para:
- expandir el Concejo del Condado para que consista de 11 miembros del Concejo, en lugar de los 9 que hay en la actualidad;
- aumentar de 5 a 7 el número de distritos del Concejo; y
- elegir 7 miembros del Concejo por distrito y 4 miembros del Concejo en general.

- For / A Favor**
 Against / En Contra

Question D
Charter Amendment by Petition
County Council - Alter Council Composition to 9 Districts

Pregunta D
Reforma del Estatuto por petición
Concejo del Condado - Recomposición del Concejo a 9 Distritos

Amend Sections 102 and 103 of the County Charter to:
- **divide the County into 9, rather than the current 5, Council districts;**
- **elect all Councilmembers by district, rather than the current 5 by district and 4 at large; and**
- **reduce from 5 to 1 the number of Councilmembers each voter can vote for.**

Reformar las Secciones 102 y 103 del Estatuto del Condado para:
- dividir el Condado en 9 distritos, en lugar de los 5 distritos que hay en la actualidad;
- elegir a todos los miembros del Concejo por distrito, en lugar de los 5 por distrito que hay en la actualidad y 4 en general; y
- reducir de 5 a 1 el número de miembros del Concejo por los que cada votante puede elegir.

- For / A Favor**
 Against / En Contra

End of Ballot
Fin de la Papeleta



**Official Ballot
 Presidential General Election
 November 3, 2020
 State of Maryland, Montgomery County**

BS 63 - Page 1 of 2

005-004

Papeleta Electoral Oficial
 Elección General Presidencial
 3 de Noviembre del 2020
 Estado de Maryland, Condado de Montgomery

**Instructions
 Instrucciones**

**Making Selections
 Como Marcar sus
 Selecciones**

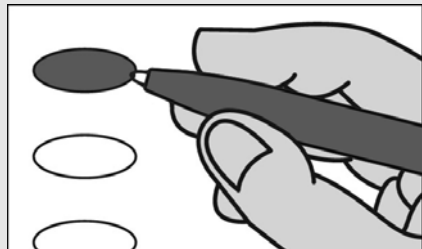

Fill in the oval to the left of the name of your choice. You must blacken the oval completely, and do not make any marks outside of the oval. You do not have to vote in every race.

Llene el óvalo a la izquierda del nombre de su selección. Debe rellenar completamente el óvalo. No haga ninguna marca fuera del óvalo. No tiene que votar en cada contienda.



Do not cross out or erase, or your vote may not count. If you make a mistake or a stray mark, you may ask for a new ballot.

No debe tachar o borrar, o su voto no se contará. Si comete un error o hace una marca demás, puede solicitar una nueva papeleta.

**Optional write-in
 Voto escrito opcional**

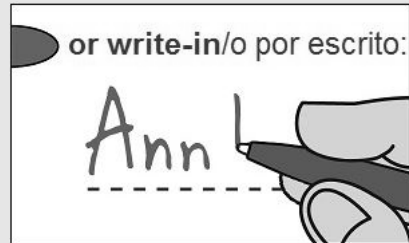

To add a candidate, fill in the oval to the left of "or write-in" and print the name clearly on the dotted line.

Para añadir un candidato por escrito, llene el óvalo a la izquierda de <or write-in/o por escrito> e imprima el nombre del candidato en forma clara en la línea punteada.

**President and Vice President of the United States
 Vote for 1**

Presidente y Vicepresidente de los Estados Unidos
 Vote por 1

Donald J. Trump
 and/y
Michael Pence
 Republican/Republicano

Joe Biden
 and/y
Kamala Harris
 Democratic/Demócrata

Jo Jorgensen
 and/y
Jeremy Spike Cohen
 Libertarian/Libertario

Howie Gresham Hawkins
 and/y
Angela Walker
 Green/Verde

Jerome M. Segal
 and/y
John de Graaf
 Bread and Roses/Pan y Rosas

or write-in/o por escrito:

**Representative in Congress
 District 3
 Vote for 1**

Representante en el Congreso
 Distrito 3
 Vote por 1

Charles Anthony
 Republican/Republicano

John Sarbanes
 Democratic/Demócrata

or write-in/o por escrito:

**Judge of the Circuit Court
 Circuit 6**

Vote for up to 4

Juez de la Corte de Circuito
 Circuito 6
 Vote hasta por 4

Bibi M. Berry

David A. Boynton

Christopher C. Fogleman

Michael Joseph McAuliffe

Marilyn Pierre

or write-in/o por escrito:

or write-in/o por escrito:

or write-in/o por escrito:

or write-in/o por escrito:

**Judge, Court of Appeals
 Circuit 7**

Mary Ellen Barbera

Vote Yes or No

For Continuance in Office

Juez, Corte de Apelaciones
 Circuito 7

Mary Ellen Barbera

Vote Sí o No

Para continuar en el cargo

Yes/Si

No/No

**Judge, Court of Special
 Appeals At Large**

E. Gregory Wells

Vote Yes or No

For Continuance in Office

Juez, Corte de Apelaciones
 Especiales Representando el
 Condado

E. Gregory Wells

Vote Sí o No

Para continuar en el cargo

Yes/Si

No/No

Vote All Sides
 Vote en ambos lados



**Judge, Court of Special Appeals
Circuit 7
Steven B. Gould
Vote Yes or No
For Continuance in Office**

Juez, Corte de Apelaciones Especiales
Circuito 7
Steven B. Gould
Vote Sí o No
Para continuar en el cargo

- Yes/Si
- No/No

**Board of Education At Large
Vote for 1**

Junta de Educación Representando el Condado
Vote por 1

- Sunil Dasgupta
- Lynne Harris
- or write-in/o por escrito:

**Board of Education
District 2
Vote for 1**

Junta de Educación
Distrito 2
Vote por 1

- Michael Fryar
- Rebecca K. Smondrowski
- or write-in/o por escrito:

**Board of Education
District 4
Vote for 1**

Junta de Educación
Distrito 4
Vote por 1

- Shebra Evans
- Steve Solomon
- or write-in/o por escrito:

**Question 1
Constitutional Amendment
(Ch. 645 of the 2020 Legislative Session)
State Budget Process**

Pregunta 1
Enmienda Constitucional
(Cap. 645 de la sesión legislativa 2020)
Proceso presupuestario estatal

The proposed amendment authorizes the General Assembly, in enacting a balanced budget bill for fiscal year 2024 and each fiscal year thereafter, to increase, diminish, or add items, provided that the General Assembly may not exceed the total proposed budget as submitted by the Governor.

(Amending Article II Section 17 and Article III Sections 14 and 52 of the Maryland Constitution)

En el contexto de la promulgación de una ley presupuestaria equitativa para el año fiscal 2024 y los años fiscales posteriores, la enmienda que se propone autoriza a la Asamblea General a aumentar, disminuir o agregar elementos, siempre que no excedan el presupuesto total propuesto sugerido por el Gobernador.

(Enmienda de artículo II Sección 17 y artículo III Secciones 14 y 52 de la Constitución de Maryland)

- For the Constitutional Amendment / A Favor de la Enmienda Constitucional**
- Against the Constitutional Amendment / En Contra de la Enmienda Constitucional**

**Question 2
Commercial Gaming Expansion
Referendum
(Ch. 492 of the 2020 Legislative Session)
Expansion of Commercial Gaming - Sports and Event Wagering**

Pregunta 2
Referéndum para la expansión del juego comercial
(Cap. 492 de la sesión legislativa 2020)
Expansión de juegos comerciales, eventos y deportes con apuestas

Do you approve the expansion of commercial gaming in the State of Maryland to authorize sports and events betting for the primary purpose of raising revenue for education?

¿Aprueba la expansión del juego comercial en el Estado de Maryland para autorizar las apuestas en deportes y eventos con el objetivo principal de aumentar las recaudaciones para la educación?

- For the Referred Law / A favor de la Ley Referida**
- Against the Referred Law / En contra de la Ley Referida**

Vote All Sides
Vote en ambos lados



Question A
Charter Amendment by Act of County Council
Property Tax Limit - Limit Tax Rate Increases

Pregunta A
Reforma del Estatuto por el Acta del Concejo del Condado
Límite del impuesto a la propiedad - Limitar el aumento de la tasa de impuestos

Amend Section 305 of the County Charter to prohibit the County Council from adopting a tax rate on real property that exceeds the tax rate on real property approved for the previous year, unless all current Councilmembers vote affirmatively for the increase.

This amendment would replace the current property tax limit, which requires an affirmative vote of all current Councilmembers to levy a tax on real property that would produce total revenue that exceeds the total revenue produced by the tax on real property in the preceding fiscal year plus any increase in the Consumer Price Index. The current property tax limit exempts real property tax revenue derived from: (1) newly constructed property; (2) newly rezoned property; (3) certain property assessed differently under State law; (4) property that has undergone a change in use; and (5) property in a development tax district to provide funding for capital improvements.

Reformar la Sección 305 del Estatuto del Condado para prohibir que el Concejo del Condado adopte una tasa de impuesto sobre bienes inmuebles que exceda la tasa de impuesto que fue aprobada el año anterior, a menos que todos los miembros del Concejo que hay en la actualidad voten por el aumento.

Esta reforma reemplazaría el límite actual del impuesto a la propiedad, que requiere un voto a favor de todos los miembros del Concejo para recaudar un impuesto a la propiedad inmobiliaria que produciría un ingreso total que excede el ingreso total producido por el impuesto sobre la propiedad inmobiliaria el año fiscal anterior, más cualquier aumento en el Índice de Precios del Consumidor. El límite actual de impuesto a la propiedad exige los ingresos de impuesto sobre bienes inmuebles derivados de: (1) propiedad recién construida; (2) propiedad recientemente rezonificada; (3) ciertos bienes evaluados de manera diferente según la ley estatal; (4) propiedad que ha sufrido un cambio de uso; y (5) propiedad en un distrito fiscal de desarrollo para proporcionar fondos para mejoras de capital.

- For / A Favor**
 Against / En Contra

Question B
Charter Amendment by Petition
Property Tax Limit - Prohibit Override

Pregunta B
Reforma del Estatuto por petición
Límite del Impuesto a la Propiedad - Prohibir anulación

Amend Section 305 of the County Charter to prohibit the County Council from levying an ad valorem tax on real property that would produce total revenue (not including property tax revenue from certain enumerated sources) that exceeds the total revenue produced by the tax on real property in the preceding fiscal year plus a percentage of the previous year's real property tax revenues that equals any increase in the Consumer Price Index. Section 305 currently permits the County Council to exceed the limit on real property tax revenue only upon the affirmative vote of all current Councilmembers.

Reformar la Sección 305 del Estatuto del Condado para prohibir que el Concejo del Condado imponga un impuesto ad valorem sobre bienes inmuebles que producirían ingresos totales (sin incluir los ingresos por impuestos a la propiedad de ciertas fuentes enumeradas) que excedan los ingresos totales producidos por el impuesto sobre bienes inmuebles el año fiscal anterior, más un porcentaje del ingreso sobre bienes inmuebles del año anterior que equivale a cualquier aumento en el Índice de Precios del Consumidor. La Sección 305 actualmente permite que el Concejo del Condado exceda el límite de los ingresos por impuestos sobre bienes inmuebles solo con el voto afirmativo de todos los miembros del Concejo que hay en la actualidad.

- For / A Favor**
 Against / En Contra

Vote All Sides
Vote en ambos lados



Question C
Charter Amendment by Act of County Council
County Council - Increase to 11 Councilmembers

Pregunta C
Reforma del Estatuto por el Acta del Concejo del Condado
Concejo del Condado - Aumento a 11 miembros del Concejo

Amend the County Charter to:
- **expand the County Council to consist of 11, rather than the current 9, Councilmembers;**
- **increase from 5 to 7 the number of Council districts; and**
- **elect 7 Councilmembers by district and 4 Councilmembers at large.**

Reformar el Estatuto del Condado para:
- expandir el Concejo del Condado para que consista de 11 miembros del Concejo, en lugar de los 9 que hay en la actualidad;
- aumentar de 5 a 7 el número de distritos del Concejo; y
- elegir 7 miembros del Concejo por distrito y 4 miembros del Concejo en general.

- For / A Favor**
 Against / En Contra

Question D
Charter Amendment by Petition
County Council - Alter Council Composition to 9 Districts

Pregunta D
Reforma del Estatuto por petición
Concejo del Condado - Recomposición del Concejo a 9 Distritos

Amend Sections 102 and 103 of the County Charter to:
- **divide the County into 9, rather than the current 5, Council districts;**
- **elect all Councilmembers by district, rather than the current 5 by district and 4 at large; and**
- **reduce from 5 to 1 the number of Councilmembers each voter can vote for.**

Reformar las Secciones 102 y 103 del Estatuto del Condado para:
- dividir el Condado en 9 distritos, en lugar de los 5 distritos que hay en la actualidad;
- elegir a todos los miembros del Concejo por distrito, en lugar de los 5 por distrito que hay en la actualidad y 4 en general; y
- reducir de 5 a 1 el número de miembros del Concejo por los que cada votante puede elegir.

- For / A Favor**
 Against / En Contra

End of Ballot
Fin de la Papeleta



**Official Ballot
 Presidential General Election
 November 3, 2020
 State of Maryland, Montgomery County**

BS 64 - Page 1 of 2

005-005

Papeleta Electoral Oficial
 Elección General Presidencial
 3 de Noviembre del 2020
 Estado de Maryland, Condado de Montgomery

**Instructions
 Instrucciones**

**Making Selections
 Como Marcar sus
 Selecciones**



Fill in the oval to the left of the name of your choice. You must blacken the oval completely, and do not make any marks outside of the oval. You do not have to vote in every race.

Llene el óvalo a la izquierda del nombre de su selección. Debe rellenar completamente el óvalo. No haga ninguna marca fuera del óvalo. No tiene que votar en cada contienda.



Do not cross out or erase, or your vote may not count. If you make a mistake or a stray mark, you may ask for a new ballot.

No debe tachar o borrar, o su voto no se contará. Si comete un error o hace una marca demás, puede solicitar una nueva papeleta.

**Optional write-in
 Voto escrito opcional**



To add a candidate, fill in the oval to the left of "or write-in" and print the name clearly on the dotted line.

Para añadir un candidato por escrito, llene el óvalo a la izquierda de <or write-in/o por escrito> e imprima el nombre del candidato en forma clara en la línea punteada.

**President and Vice President of the United States
 Vote for 1**

Presidente y Vicepresidente de los Estados Unidos
 Vote por 1

Donald J. Trump
 and/y
Michael Pence
 Republican/Republicano

Joe Biden
 and/y
Kamala Harris
 Democratic/Demócrata

Jo Jorgensen
 and/y
Jeremy Spike Cohen
 Libertarian/Libertario

Howie Gresham Hawkins
 and/y
Angela Walker
 Green/Verde

Jerome M. Segal
 and/y
John de Graaf
 Bread and Roses/Pan y Rosas

or write-in/o por escrito:

**Representative in Congress
 District 8
 Vote for 1**

Representante en el Congreso
 Distrito 8
 Vote por 1

Gregory Thomas Coll
 Republican/Republicano

Jamie Raskin
 Democratic/Demócrata

or write-in/o por escrito:

**Judge of the Circuit Court
 Circuit 6**

Vote for up to 4

Juez de la Corte de Circuito
 Circuito 6
 Vote hasta por 4

Bibi M. Berry

David A. Boynton

Christopher C. Fogleman

Michael Joseph McAuliffe

Marilyn Pierre

or write-in/o por escrito:

or write-in/o por escrito:

or write-in/o por escrito:

or write-in/o por escrito:

**Judge, Court of Appeals
 Circuit 7**

Mary Ellen Barbera

Vote Yes or No

For Continuance in Office

Juez, Corte de Apelaciones
 Circuito 7

Mary Ellen Barbera

Vote Sí o No

Para continuar en el cargo

Yes/Si

No/No

**Judge, Court of Special
 Appeals At Large**

E. Gregory Wells

Vote Yes or No

For Continuance in Office

Juez, Corte de Apelaciones
 Especiales Representando el
 Condado

E. Gregory Wells

Vote Sí o No

Para continuar en el cargo

Yes/Si

No/No

Vote All Sides
 Vote en ambos lados



**Judge, Court of Special Appeals
Circuit 7
Steven B. Gould
Vote Yes or No
For Continuance in Office**

Juez, Corte de Apelaciones Especiales
Circuito 7
Steven B. Gould
Vote Sí o No
Para continuar en el cargo

- Yes/Si
- No/No

**Board of Education At Large
Vote for 1**

Junta de Educación Representando el Condado
Vote por 1

- Sunil Dasgupta
- Lynne Harris
- or write-in/o por escrito:

**Board of Education
District 2
Vote for 1**

Junta de Educación
Distrito 2
Vote por 1

- Michael Fryar
- Rebecca K. Smondrowski
- or write-in/o por escrito:

**Board of Education
District 4
Vote for 1**

Junta de Educación
Distrito 4
Vote por 1

- Shebra Evans
- Steve Solomon
- or write-in/o por escrito:

**Question 1
Constitutional Amendment
(Ch. 645 of the 2020 Legislative Session)
State Budget Process**

Pregunta 1
Enmienda Constitucional
(Cap. 645 de la sesión legislativa 2020)
Proceso presupuestario estatal

The proposed amendment authorizes the General Assembly, in enacting a balanced budget bill for fiscal year 2024 and each fiscal year thereafter, to increase, diminish, or add items, provided that the General Assembly may not exceed the total proposed budget as submitted by the Governor.

(Amending Article II Section 17 and Article III Sections 14 and 52 of the Maryland Constitution)

En el contexto de la promulgación de una ley presupuestaria equitativa para el año fiscal 2024 y los años fiscales posteriores, la enmienda que se propone autoriza a la Asamblea General a aumentar, disminuir o agregar elementos, siempre que no excedan el presupuesto total propuesto sugerido por el Gobernador.

(Enmienda de artículo II Sección 17 y artículo III Secciones 14 y 52 de la Constitución de Maryland)

- For the Constitutional Amendment / A Favor de la Enmienda Constitucional**
- Against the Constitutional Amendment / En Contra de la Enmienda Constitucional**

**Question 2
Commercial Gaming Expansion
Referendum
(Ch. 492 of the 2020 Legislative Session)
Expansion of Commercial Gaming - Sports and Event Wagering**

Pregunta 2
Referéndum para la expansión del juego comercial
(Cap. 492 de la sesión legislativa 2020)
Expansión de juegos comerciales, eventos y deportes con apuestas

Do you approve the expansion of commercial gaming in the State of Maryland to authorize sports and events betting for the primary purpose of raising revenue for education?

¿Aprueba la expansión del juego comercial en el Estado de Maryland para autorizar las apuestas en deportes y eventos con el objetivo principal de aumentar las recaudaciones para la educación?

- For the Referred Law / A favor de la Ley Referida**
- Against the Referred Law / En contra de la Ley Referida**

Vote All Sides
Vote en ambos lados



Official Ballot
Presidential General Election
November 3, 2020
State of Maryland, Montgomery County

BS 64 - Page 2 of 2

005-005

Papeleta Electoral Oficial
Elección General Presidencial
3 de Noviembre del 2020
Estado de Maryland, Condado de Montgomery

Question A
Charter Amendment by Act of County Council
Property Tax Limit - Limit Tax Rate Increases

Pregunta A
Reforma del Estatuto por el Acta del Concejo del Condado
Límite del impuesto a la propiedad - Limitar el aumento de la tasa de impuestos

Amend Section 305 of the County Charter to prohibit the County Council from adopting a tax rate on real property that exceeds the tax rate on real property approved for the previous year, unless all current Councilmembers vote affirmatively for the increase.

This amendment would replace the current property tax limit, which requires an affirmative vote of all current Councilmembers to levy a tax on real property that would produce total revenue that exceeds the total revenue produced by the tax on real property in the preceding fiscal year plus any increase in the Consumer Price Index. The current property tax limit exempts real property tax revenue derived from: (1) newly constructed property; (2) newly rezoned property; (3) certain property assessed differently under State law; (4) property that has undergone a change in use; and (5) property in a development tax district to provide funding for capital improvements.

Reformar la Sección 305 del Estatuto del Condado para prohibir que el Concejo del Condado adopte una tasa de impuesto sobre bienes inmuebles que exceda la tasa de impuesto que fue aprobada el año anterior, a menos que todos los miembros del Concejo que hay en la actualidad voten por el aumento.

Esta reforma reemplazaría el límite actual del impuesto a la propiedad, que requiere un voto a favor de todos los miembros del Concejo para recaudar un impuesto a la propiedad inmobiliaria que produciría un ingreso total que excede el ingreso total producido por el impuesto sobre la propiedad inmobiliaria el año fiscal anterior, más cualquier aumento en el Índice de Precios del Consumidor. El límite actual de impuesto a la propiedad exime los ingresos de impuesto sobre bienes inmuebles derivados de: (1) propiedad recién construida; (2) propiedad recientemente rezonificada; (3) ciertos bienes evaluados de manera diferente según la ley estatal; (4) propiedad que ha sufrido un cambio de uso; y (5) propiedad en un distrito fiscal de desarrollo para proporcionar fondos para mejoras de capital.

- For / A Favor**
 Against / En Contra

Question B
Charter Amendment by Petition
Property Tax Limit - Prohibit Override

Pregunta B
Reforma del Estatuto por petición
Límite del Impuesto a la Propiedad - Prohibir anulación

Amend Section 305 of the County Charter to prohibit the County Council from levying an ad valorem tax on real property that would produce total revenue (not including property tax revenue from certain enumerated sources) that exceeds the total revenue produced by the tax on real property in the preceding fiscal year plus a percentage of the previous year's real property tax revenues that equals any increase in the Consumer Price Index. Section 305 currently permits the County Council to exceed the limit on real property tax revenue only upon the affirmative vote of all current Councilmembers.

Reformar la Sección 305 del Estatuto del Condado para prohibir que el Concejo del Condado imponga un impuesto ad valorem sobre bienes inmuebles que producirían ingresos totales (sin incluir los ingresos por impuestos a la propiedad de ciertas fuentes enumeradas) que excedan los ingresos totales producidos por el impuesto sobre bienes inmuebles el año fiscal anterior, más un porcentaje del ingreso sobre bienes inmuebles del año anterior que equivale a cualquier aumento en el Índice de Precios del Consumidor. La Sección 305 actualmente permite que el Concejo del Condado exceda el límite de los ingresos por impuestos sobre bienes inmuebles solo con el voto afirmativo de todos los miembros del Concejo que hay en la actualidad.

- For / A Favor**
 Against / En Contra

Vote All Sides
Vote en ambos lados



Question C
Charter Amendment by Act of County Council
County Council - Increase to 11 Councilmembers

Pregunta C
Reforma del Estatuto por el Acta del Concejo del Condado
Concejo del Condado - Aumento a 11 miembros del Concejo

Amend the County Charter to:
- **expand the County Council to consist of 11, rather than the current 9, Councilmembers;**
- **increase from 5 to 7 the number of Council districts; and**
- **elect 7 Councilmembers by district and 4 Councilmembers at large.**

Reformar el Estatuto del Condado para:
- expandir el Concejo del Condado para que consista de 11 miembros del Concejo, en lugar de los 9 que hay en la actualidad;
- aumentar de 5 a 7 el número de distritos del Concejo; y
- elegir 7 miembros del Concejo por distrito y 4 miembros del Concejo en general.

- For / A Favor**
 Against / En Contra

Question D
Charter Amendment by Petition
County Council - Alter Council Composition to 9 Districts

Pregunta D
Reforma del Estatuto por petición
Concejo del Condado - Recomposición del Concejo a 9 Distritos

Amend Sections 102 and 103 of the County Charter to:
- **divide the County into 9, rather than the current 5, Council districts;**
- **elect all Councilmembers by district, rather than the current 5 by district and 4 at large; and**
- **reduce from 5 to 1 the number of Councilmembers each voter can vote for.**

Reformar las Secciones 102 y 103 del Estatuto del Condado para:
- dividir el Condado en 9 distritos, en lugar de los 5 distritos que hay en la actualidad;
- elegir a todos los miembros del Concejo por distrito, en lugar de los 5 por distrito que hay en la actualidad y 4 en general; y
- reducir de 5 a 1 el número de miembros del Concejo por los que cada votante puede elegir.

- For / A Favor**
 Against / En Contra

End of Ballot
Fin de la Papeleta



**Official Ballot
 Presidential General Election
 November 3, 2020
 State of Maryland, Montgomery County**

BS 65 - Page 1 of 2

005-006

Papeleta Electoral Oficial
 Elección General Presidencial
 3 de Noviembre del 2020
 Estado de Maryland, Condado de Montgomery

**Instructions
 Instrucciones**

**Making Selections
 Como Marcar sus
 Selecciones**



Fill in the oval to the left of the name of your choice. You must blacken the oval completely, and do not make any marks outside of the oval. You do not have to vote in every race.

Llene el óvalo a la izquierda del nombre de su selección. Debe rellenar completamente el óvalo. No haga ninguna marca fuera del óvalo. No tiene que votar en cada contienda.



Do not cross out or erase, or your vote may not count. If you make a mistake or a stray mark, you may ask for a new ballot.

No debe tachar o borrar, o su voto no se contará. Si comete un error o hace una marca demás, puede solicitar una nueva papeleta.

**Optional write-in
 Voto escrito opcional**



To add a candidate, fill in the oval to the left of "or write-in" and print the name clearly on the dotted line.

Para añadir un candidato por escrito, llene el óvalo a la izquierda de <or write-in/o por escrito> e imprima el nombre del candidato en forma clara en la línea punteada.

**President and Vice President of the United States
 Vote for 1**

Presidente y Vicepresidente de los Estados Unidos
 Vote por 1

Donald J. Trump
 and/y
Michael Pence
 Republican/Republicano

Joe Biden
 and/y
Kamala Harris
 Democratic/Demócrata

Jo Jorgensen
 and/y
Jeremy Spike Cohen
 Libertarian/Libertario

Howie Gresham Hawkins
 and/y
Angela Walker
 Green/Verde

Jerome M. Segal
 and/y
John de Graaf
 Bread and Roses/Pan y Rosas

or write-in/o por escrito:

**Representative in Congress
 District 3
 Vote for 1**

Representante en el Congreso
 Distrito 3
 Vote por 1

Charles Anthony
 Republican/Republicano

John Sarbanes
 Democratic/Demócrata

or write-in/o por escrito:

**Judge of the Circuit Court
 Circuit 6
 Vote for up to 4**

Juez de la Corte de Circuito
 Circuito 6
 Vote hasta por 4

Bibi M. Berry

David A. Boynton

Christopher C. Fogleman

Michael Joseph McAuliffe

Marilyn Pierre

or write-in/o por escrito:

or write-in/o por escrito:

or write-in/o por escrito:

or write-in/o por escrito:

**Judge, Court of Appeals
 Circuit 7**

Mary Ellen Barbera
Vote Yes or No
For Continuance in Office

Juez, Corte de Apelaciones
 Circuito 7

Mary Ellen Barbera

Vote Sí o No

Para continuar en el cargo

Yes/Si

No/No

**Judge, Court of Special
 Appeals At Large**

E. Gregory Wells
Vote Yes or No
For Continuance in Office

Juez, Corte de Apelaciones
 Especiales Representando el
 Condado

E. Gregory Wells

Vote Sí o No

Para continuar en el cargo

Yes/Si

No/No

Vote All Sides
 Vote en ambos lados



**Judge, Court of Special Appeals
Circuit 7
Steven B. Gould
Vote Yes or No
For Continuance in Office**

Juez, Corte de Apelaciones Especiales
Circuito 7
Steven B. Gould
Vote Sí o No
Para continuar en el cargo

- Yes/Si
- No/No

**Board of Education At Large
Vote for 1**

Junta de Educación Representando el Condado
Vote por 1

- Sunil Dasgupta
- Lynne Harris
- or write-in/o por escrito:

**Board of Education
District 2
Vote for 1**

Junta de Educación
Distrito 2
Vote por 1

- Michael Fryar
- Rebecca K. Smondrowski
- or write-in/o por escrito:

**Board of Education
District 4
Vote for 1**

Junta de Educación
Distrito 4
Vote por 1

- Shebra Evans
- Steve Solomon
- or write-in/o por escrito:

**Question 1
Constitutional Amendment
(Ch. 645 of the 2020 Legislative Session)
State Budget Process**

Pregunta 1
Enmienda Constitucional
(Cap. 645 de la sesión legislativa 2020)
Proceso presupuestario estatal

The proposed amendment authorizes the General Assembly, in enacting a balanced budget bill for fiscal year 2024 and each fiscal year thereafter, to increase, diminish, or add items, provided that the General Assembly may not exceed the total proposed budget as submitted by the Governor.

(Amending Article II Section 17 and Article III Sections 14 and 52 of the Maryland Constitution)

En el contexto de la promulgación de una ley presupuestaria equitativa para el año fiscal 2024 y los años fiscales posteriores, la enmienda que se propone autoriza a la Asamblea General a aumentar, disminuir o agregar elementos, siempre que no excedan el presupuesto total propuesto sugerido por el Gobernador.

(Enmienda de artículo II Sección 17 y artículo III Secciones 14 y 52 de la Constitución de Maryland)

- For the Constitutional Amendment / A Favor de la Enmienda Constitucional**
- Against the Constitutional Amendment / En Contra de la Enmienda Constitucional**

**Question 2
Commercial Gaming Expansion
Referendum
(Ch. 492 of the 2020 Legislative Session)
Expansion of Commercial Gaming - Sports and Event Wagering**

Pregunta 2
Referéndum para la expansión del juego comercial
(Cap. 492 de la sesión legislativa 2020)
Expansión de juegos comerciales, eventos y deportes con apuestas

Do you approve the expansion of commercial gaming in the State of Maryland to authorize sports and events betting for the primary purpose of raising revenue for education?

¿Aprueba la expansión del juego comercial en el Estado de Maryland para autorizar las apuestas en deportes y eventos con el objetivo principal de aumentar las recaudaciones para la educación?

- For the Referred Law / A favor de la Ley Referida**
- Against the Referred Law / En contra de la Ley Referida**

Vote All Sides
Vote en ambos lados



Official Ballot
Presidential General Election
November 3, 2020
State of Maryland, Montgomery County

BS 65 - Page 2 of 2

005-006

Papeleta Electoral Oficial
Elección General Presidencial
3 de Noviembre del 2020
Estado de Maryland, Condado de Montgomery

Question A
Charter Amendment by Act of County Council
Property Tax Limit - Limit Tax Rate Increases

Pregunta A
Reforma del Estatuto por el Acta del Concejo del Condado
Límite del impuesto a la propiedad - Limitar el aumento de la tasa de impuestos

Amend Section 305 of the County Charter to prohibit the County Council from adopting a tax rate on real property that exceeds the tax rate on real property approved for the previous year, unless all current Councilmembers vote affirmatively for the increase.

This amendment would replace the current property tax limit, which requires an affirmative vote of all current Councilmembers to levy a tax on real property that would produce total revenue that exceeds the total revenue produced by the tax on real property in the preceding fiscal year plus any increase in the Consumer Price Index. The current property tax limit exempts real property tax revenue derived from: (1) newly constructed property; (2) newly rezoned property; (3) certain property assessed differently under State law; (4) property that has undergone a change in use; and (5) property in a development tax district to provide funding for capital improvements.

Reformar la Sección 305 del Estatuto del Condado para prohibir que el Concejo del Condado adopte una tasa de impuesto sobre bienes inmuebles que exceda la tasa de impuesto que fue aprobada el año anterior, a menos que todos los miembros del Concejo que hay en la actualidad voten por el aumento.

Esta reforma reemplazaría el límite actual del impuesto a la propiedad, que requiere un voto a favor de todos los miembros del Concejo para recaudar un impuesto a la propiedad inmobiliaria que produciría un ingreso total que excede el ingreso total producido por el impuesto sobre la propiedad inmobiliaria el año fiscal anterior, más cualquier aumento en el Índice de Precios del Consumidor. El límite actual de impuesto a la propiedad exige los ingresos de impuesto sobre bienes inmuebles derivados de: (1) propiedad recién construida; (2) propiedad recientemente rezonificada; (3) ciertos bienes evaluados de manera diferente según la ley estatal; (4) propiedad que ha sufrido un cambio de uso; y (5) propiedad en un distrito fiscal de desarrollo para proporcionar fondos para mejoras de capital.

- For / A Favor**
 Against / En Contra

Question B
Charter Amendment by Petition
Property Tax Limit - Prohibit Override

Pregunta B
Reforma del Estatuto por petición
Límite del Impuesto a la Propiedad - Prohibir anulación

Amend Section 305 of the County Charter to prohibit the County Council from levying an ad valorem tax on real property that would produce total revenue (not including property tax revenue from certain enumerated sources) that exceeds the total revenue produced by the tax on real property in the preceding fiscal year plus a percentage of the previous year's real property tax revenues that equals any increase in the Consumer Price Index. Section 305 currently permits the County Council to exceed the limit on real property tax revenue only upon the affirmative vote of all current Councilmembers.

Reformar la Sección 305 del Estatuto del Condado para prohibir que el Concejo del Condado imponga un impuesto ad valorem sobre bienes inmuebles que producirían ingresos totales (sin incluir los ingresos por impuestos a la propiedad de ciertas fuentes enumeradas) que excedan los ingresos totales producidos por el impuesto sobre bienes inmuebles el año fiscal anterior, más un porcentaje del ingreso sobre bienes inmuebles del año anterior que equivale a cualquier aumento en el Índice de Precios del Consumidor. La Sección 305 actualmente permite que el Concejo del Condado exceda el límite de los ingresos por impuestos sobre bienes inmuebles solo con el voto afirmativo de todos los miembros del Concejo que hay en la actualidad.

- For / A Favor**
 Against / En Contra

Vote All Sides
Vote en ambos lados



Question C
Charter Amendment by Act of County Council
County Council - Increase to 11 Councilmembers

Pregunta C
Reforma del Estatuto por el Acta del Concejo del Condado
Concejo del Condado - Aumento a 11 miembros del Concejo

Amend the County Charter to:
- **expand the County Council to consist of 11, rather than the current 9, Councilmembers;**
- **increase from 5 to 7 the number of Council districts; and**
- **elect 7 Councilmembers by district and 4 Councilmembers at large.**

Reformar el Estatuto del Condado para:
- expandir el Concejo del Condado para que consista de 11 miembros del Concejo, en lugar de los 9 que hay en la actualidad;
- aumentar de 5 a 7 el número de distritos del Concejo; y
- elegir 7 miembros del Concejo por distrito y 4 miembros del Concejo en general.

- For / A Favor**
 Against / En Contra

Question D
Charter Amendment by Petition
County Council - Alter Council Composition to 9 Districts

Pregunta D
Reforma del Estatuto por petición
Concejo del Condado - Recomposición del Concejo a 9 Distritos

Amend Sections 102 and 103 of the County Charter to:
- **divide the County into 9, rather than the current 5, Council districts;**
- **elect all Councilmembers by district, rather than the current 5 by district and 4 at large; and**
- **reduce from 5 to 1 the number of Councilmembers each voter can vote for.**

Reformar las Secciones 102 y 103 del Estatuto del Condado para:
- dividir el Condado en 9 distritos, en lugar de los 5 distritos que hay en la actualidad;
- elegir a todos los miembros del Concejo por distrito, en lugar de los 5 por distrito que hay en la actualidad y 4 en general; y
- reducir de 5 a 1 el número de miembros del Concejo por los que cada votante puede elegir.

- For / A Favor**
 Against / En Contra

End of Ballot
Fin de la Papeleta



**Official Ballot
 Presidential General Election
 November 3, 2020
 State of Maryland, Montgomery County**

BS 66 - Page 1 of 2

005-008

Papeleta Electoral Oficial
 Elección General Presidencial
 3 de Noviembre del 2020
 Estado de Maryland, Condado de Montgomery

**Instructions
 Instrucciones**

**Making Selections
 Como Marcar sus
 Selecciones**



Fill in the oval to the left of the name of your choice. You must blacken the oval completely, and do not make any marks outside of the oval. You do not have to vote in every race.

Llene el óvalo a la izquierda del nombre de su selección. Debe rellenar completamente el óvalo. No haga ninguna marca fuera del óvalo. No tiene que votar en cada contienda.



Do not cross out or erase, or your vote may not count. If you make a mistake or a stray mark, you may ask for a new ballot.

No debe tachar o borrar, o su voto no se contará. Si comete un error o hace una marca demás, puede solicitar una nueva papeleta.

**Optional write-in
 Voto escrito opcional**



To add a candidate, fill in the oval to the left of "or write-in" and print the name clearly on the dotted line.

Para añadir un candidato por escrito, llene el óvalo a la izquierda de <or write-in/o por escrito> e imprima el nombre del candidato en forma clara en la línea punteada.

**President and Vice President of the United States
 Vote for 1**

Presidente y Vicepresidente de los Estados Unidos
 Vote por 1

- Donald J. Trump**
and/y
Michael Pence
Republican/Republicano
- Joe Biden**
and/y
Kamala Harris
Democratic/Demócrata
- Jo Jorgensen**
and/y
Jeremy Spike Cohen
Libertarian/Libertario
- Howie Gresham Hawkins**
and/y
Angela Walker
Green/Verde
- Jerome M. Segal**
and/y
John de Graaf
Bread and Roses/Pan y Rosas
- or write-in/o por escrito:

**Representative in Congress
 District 8
 Vote for 1**

Representante en el Congreso
 Distrito 8
 Vote por 1

- Gregory Thomas Coll**
Republican/Republicano
- Jamie Raskin**
Democratic/Demócrata
- or write-in/o por escrito:

**Judge of the Circuit Court
 Circuit 6
 Vote for up to 4**

Juez de la Corte de Circuito
 Circuito 6
 Vote hasta por 4

- Bibi M. Berry**
- David A. Boynton**
- Christopher C. Fogleman**
- Michael Joseph McAuliffe**
- Marilyn Pierre**
- or write-in/o por escrito:
- or write-in/o por escrito:
- or write-in/o por escrito:
- or write-in/o por escrito:

**Judge, Court of Appeals
 Circuit 7**

Mary Ellen Barbera
Vote Yes or No
For Continuance in Office

Juez, Corte de Apelaciones
 Circuito 7

Mary Ellen Barbera
 Vote Sí o No
 Para continuar en el cargo

- Yes/Si**
- No/No**

**Judge, Court of Special
 Appeals At Large
 E. Gregory Wells
 Vote Yes or No
 For Continuance in Office**

Juez, Corte de Apelaciones
 Especiales Representando el
 Condado

E. Gregory Wells
 Vote Sí o No
 Para continuar en el cargo

- Yes/Si**
- No/No**

Vote All Sides
 Vote en ambos lados



**Judge, Court of Special Appeals
Circuit 7
Steven B. Gould
Vote Yes or No
For Continuance in Office**

Juez, Corte de Apelaciones Especiales
Circuito 7
Steven B. Gould
Vote Sí o No
Para continuar en el cargo

- Yes/Si
- No/No

**Board of Education At Large
Vote for 1**

Junta de Educación Representando el Condado
Vote por 1

- Sunil Dasgupta
- Lynne Harris
- or write-in/o por escrito:

**Board of Education
District 2
Vote for 1**

Junta de Educación
Distrito 2
Vote por 1

- Michael Fryar
- Rebecca K. Smondrowski
- or write-in/o por escrito:

**Board of Education
District 4
Vote for 1**

Junta de Educación
Distrito 4
Vote por 1

- Shebra Evans
- Steve Solomon
- or write-in/o por escrito:

**Question 1
Constitutional Amendment
(Ch. 645 of the 2020 Legislative Session)
State Budget Process**

Pregunta 1
Enmienda Constitucional
(Cap. 645 de la sesión legislativa 2020)
Proceso presupuestario estatal

The proposed amendment authorizes the General Assembly, in enacting a balanced budget bill for fiscal year 2024 and each fiscal year thereafter, to increase, diminish, or add items, provided that the General Assembly may not exceed the total proposed budget as submitted by the Governor.

(Amending Article II Section 17 and Article III Sections 14 and 52 of the Maryland Constitution)

En el contexto de la promulgación de una ley presupuestaria equitativa para el año fiscal 2024 y los años fiscales posteriores, la enmienda que se propone autoriza a la Asamblea General a aumentar, disminuir o agregar elementos, siempre que no excedan el presupuesto total propuesto sugerido por el Gobernador.

(Enmienda de artículo II Sección 17 y artículo III Secciones 14 y 52 de la Constitución de Maryland)

- For the Constitutional Amendment / A Favor de la Enmienda Constitucional**
- Against the Constitutional Amendment / En Contra de la Enmienda Constitucional**

**Question 2
Commercial Gaming Expansion
Referendum
(Ch. 492 of the 2020 Legislative Session)
Expansion of Commercial Gaming - Sports and Event Wagering**

Pregunta 2
Referéndum para la expansión del juego comercial
(Cap. 492 de la sesión legislativa 2020)
Expansión de juegos comerciales, eventos y deportes con apuestas

Do you approve the expansion of commercial gaming in the State of Maryland to authorize sports and events betting for the primary purpose of raising revenue for education?

¿Aprueba la expansión del juego comercial en el Estado de Maryland para autorizar las apuestas en deportes y eventos con el objetivo principal de aumentar las recaudaciones para la educación?

- For the Referred Law / A favor de la Ley Referida**
- Against the Referred Law / En contra de la Ley Referida**

Vote All Sides
Vote en ambos lados



Papeleta Electoral Oficial
Elección General Presidencial
3 de Noviembre del 2020
Estado de Maryland, Condado de Montgomery

Question A
Charter Amendment by Act of County Council
Property Tax Limit - Limit Tax Rate Increases

Pregunta A
Reforma del Estatuto por el Acta del Concejo del Condado
Límite del impuesto a la propiedad - Limitar el aumento de la tasa de impuestos

Amend Section 305 of the County Charter to prohibit the County Council from adopting a tax rate on real property that exceeds the tax rate on real property approved for the previous year, unless all current Councilmembers vote affirmatively for the increase.

This amendment would replace the current property tax limit, which requires an affirmative vote of all current Councilmembers to levy a tax on real property that would produce total revenue that exceeds the total revenue produced by the tax on real property in the preceding fiscal year plus any increase in the Consumer Price Index. The current property tax limit exempts real property tax revenue derived from: (1) newly constructed property; (2) newly rezoned property; (3) certain property assessed differently under State law; (4) property that has undergone a change in use; and (5) property in a development tax district to provide funding for capital improvements.

Reformar la Sección 305 del Estatuto del Condado para prohibir que el Concejo del Condado adopte una tasa de impuesto sobre bienes inmuebles que exceda la tasa de impuesto que fue aprobada el año anterior, a menos que todos los miembros del Concejo que hay en la actualidad voten por el aumento.

Esta reforma reemplazaría el límite actual del impuesto a la propiedad, que requiere un voto a favor de todos los miembros del Concejo para recaudar un impuesto a la propiedad inmobiliaria que produciría un ingreso total que excede el ingreso total producido por el impuesto sobre la propiedad inmobiliaria el año fiscal anterior, más cualquier aumento en el Índice de Precios del Consumidor. El límite actual de impuesto a la propiedad exime los ingresos de impuesto sobre bienes inmuebles derivados de: (1) propiedad recién construida; (2) propiedad recientemente rezonificada; (3) ciertos bienes evaluados de manera diferente según la ley estatal; (4) propiedad que ha sufrido un cambio de uso; y (5) propiedad en un distrito fiscal de desarrollo para proporcionar fondos para mejoras de capital.

- For / A Favor**
 Against / En Contra

Question B
Charter Amendment by Petition
Property Tax Limit - Prohibit Override

Pregunta B
Reforma del Estatuto por petición
Límite del Impuesto a la Propiedad - Prohibir anulación

Amend Section 305 of the County Charter to prohibit the County Council from levying an ad valorem tax on real property that would produce total revenue (not including property tax revenue from certain enumerated sources) that exceeds the total revenue produced by the tax on real property in the preceding fiscal year plus a percentage of the previous year's real property tax revenues that equals any increase in the Consumer Price Index. Section 305 currently permits the County Council to exceed the limit on real property tax revenue only upon the affirmative vote of all current Councilmembers.

Reformar la Sección 305 del Estatuto del Condado para prohibir que el Concejo del Condado imponga un impuesto ad valorem sobre bienes inmuebles que producirían ingresos totales (sin incluir los ingresos por impuestos a la propiedad de ciertas fuentes enumeradas) que excedan los ingresos totales producidos por el impuesto sobre bienes inmuebles el año fiscal anterior, más un porcentaje del ingreso sobre bienes inmuebles del año anterior que equivale a cualquier aumento en el Índice de Precios del Consumidor. La Sección 305 actualmente permite que el Concejo del Condado exceda el límite de los ingresos por impuestos sobre bienes inmuebles solo con el voto afirmativo de todos los miembros del Concejo que hay en la actualidad.

- For / A Favor**
 Against / En Contra

Vote All Sides
Vote en ambos lados



Question C
Charter Amendment by Act of County Council
County Council - Increase to 11 Councilmembers

Pregunta C
Reforma del Estatuto por el Acta del Concejo del Condado
Concejo del Condado - Aumento a 11 miembros del Concejo

Amend the County Charter to:
- **expand the County Council to consist of 11, rather than the current 9, Councilmembers;**
- **increase from 5 to 7 the number of Council districts; and**
- **elect 7 Councilmembers by district and 4 Councilmembers at large.**

Reformar el Estatuto del Condado para:
- expandir el Concejo del Condado para que consista de 11 miembros del Concejo, en lugar de los 9 que hay en la actualidad;
- aumentar de 5 a 7 el número de distritos del Concejo; y
- elegir 7 miembros del Concejo por distrito y 4 miembros del Concejo en general.

- For / A Favor**
 Against / En Contra

Question D
Charter Amendment by Petition
County Council - Alter Council Composition to 9 Districts

Pregunta D
Reforma del Estatuto por petición
Concejo del Condado - Recomposición del Concejo a 9 Distritos

Amend Sections 102 and 103 of the County Charter to:
- **divide the County into 9, rather than the current 5, Council districts;**
- **elect all Councilmembers by district, rather than the current 5 by district and 4 at large; and**
- **reduce from 5 to 1 the number of Councilmembers each voter can vote for.**

Reformar las Secciones 102 y 103 del Estatuto del Condado para:
- dividir el Condado en 9 distritos, en lugar de los 5 distritos que hay en la actualidad;
- elegir a todos los miembros del Concejo por distrito, en lugar de los 5 por distrito que hay en la actualidad y 4 en general; y
- reducir de 5 a 1 el número de miembros del Concejo por los que cada votante puede elegir.

- For / A Favor**
 Against / En Contra

End of Ballot
Fin de la Papeleta



Official Ballot
Presidential General Election
November 3, 2020
State of Maryland, Montgomery County

BS 67 - Page 1 of 2

005-009

Papeleta Electoral Oficial
 Elección General Presidencial
 3 de Noviembre del 2020
 Estado de Maryland, Condado de Montgomery

Instructions
Instrucciones

Making Selections
 Como Marcar sus
 Selecciones

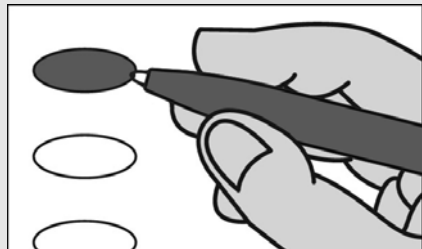

Fill in the oval to the left of the name of your choice. You must blacken the oval completely, and do not make any marks outside of the oval. You do not have to vote in every race.

Llene el óvalo a la izquierda del nombre de su selección. Debe rellenar completamente el óvalo. No haga ninguna marca fuera del óvalo. No tiene que votar en cada contienda.



Do not cross out or erase, or your vote may not count. If you make a mistake or a stray mark, you may ask for a new ballot.

No debe tachar o borrar, o su voto no se contará. Si comete un error o hace una marca demás, puede solicitar una nueva papeleta.

Optional write-in
 Voto escrito opcional



To add a candidate, fill in the oval to the left of "or write-in" and print the name clearly on the dotted line.

Para añadir un candidato por escrito, llene el óvalo a la izquierda de <or write-in/o por escrito> e imprima el nombre del candidato en forma clara en la línea punteada.

President and Vice President of the United States
Vote for 1

Presidente y Vicepresidente de los Estados Unidos
 Vote por 1

Donald J. Trump
 and/y
Michael Pence
 Republican/Republicano

Joe Biden
 and/y
Kamala Harris
 Democratic/Demócrata

Jo Jorgensen
 and/y
Jeremy Spike Cohen
 Libertarian/Libertario

Howie Gresham Hawkins
 and/y
Angela Walker
 Green/Verde

Jerome M. Segal
 and/y
John de Graaf
 Bread and Roses/Pan y Rosas

or write-in/o por escrito:

Representative in Congress District 8
Vote for 1

Representante en el Congreso
 Distrito 8
 Vote por 1

Gregory Thomas Coll
 Republican/Republicano

Jamie Raskin
 Democratic/Demócrata

or write-in/o por escrito:

Judge of the Circuit Court Circuit 6

Vote for up to 4

Juez de la Corte de Circuito
 Circuito 6
 Vote hasta por 4

Bibi M. Berry

David A. Boynton

Christopher C. Fogleman

Michael Joseph McAuliffe

Marilyn Pierre

or write-in/o por escrito:

or write-in/o por escrito:

or write-in/o por escrito:

or write-in/o por escrito:

Judge, Court of Appeals Circuit 7

Mary Ellen Barbera

Vote Yes or No

For Continuance in Office

Juez, Corte de Apelaciones
 Circuito 7

Mary Ellen Barbera

Vote Sí o No

Para continuar en el cargo

Yes/Si

No/No

Judge, Court of Special Appeals At Large

E. Gregory Wells

Vote Yes or No

For Continuance in Office

Juez, Corte de Apelaciones
 Especiales Representando el
 Condado

E. Gregory Wells

Vote Sí o No

Para continuar en el cargo

Yes/Si

No/No

Vote All Sides
 Vote en ambos lados



**Judge, Court of Special Appeals
Circuit 7
Steven B. Gould
Vote Yes or No
For Continuance in Office**

Juez, Corte de Apelaciones Especiales
Circuito 7
Steven B. Gould
Vote Sí o No
Para continuar en el cargo

- Yes/Si
- No/No

**Board of Education At Large
Vote for 1**

Junta de Educación Representando el Condado
Vote por 1

- Sunil Dasgupta
- Lynne Harris
- or write-in/o por escrito:

**Board of Education
District 2
Vote for 1**

Junta de Educación
Distrito 2
Vote por 1

- Michael Fryar
- Rebecca K. Smondrowski
- or write-in/o por escrito:

**Board of Education
District 4
Vote for 1**

Junta de Educación
Distrito 4
Vote por 1

- Shebra Evans
- Steve Solomon
- or write-in/o por escrito:

**Question 1
Constitutional Amendment
(Ch. 645 of the 2020 Legislative Session)
State Budget Process**

Pregunta 1
Enmienda Constitucional
(Cap. 645 de la sesión legislativa 2020)
Proceso presupuestario estatal

The proposed amendment authorizes the General Assembly, in enacting a balanced budget bill for fiscal year 2024 and each fiscal year thereafter, to increase, diminish, or add items, provided that the General Assembly may not exceed the total proposed budget as submitted by the Governor.

(Amending Article II Section 17 and Article III Sections 14 and 52 of the Maryland Constitution)

En el contexto de la promulgación de una ley presupuestaria equitativa para el año fiscal 2024 y los años fiscales posteriores, la enmienda que se propone autoriza a la Asamblea General a aumentar, disminuir o agregar elementos, siempre que no excedan el presupuesto total propuesto sugerido por el Gobernador.

(Enmienda de artículo II Sección 17 y artículo III Secciones 14 y 52 de la Constitución de Maryland)

- For the Constitutional Amendment / A Favor de la Enmienda Constitucional**
- Against the Constitutional Amendment / En Contra de la Enmienda Constitucional**

**Question 2
Commercial Gaming Expansion
Referendum
(Ch. 492 of the 2020 Legislative Session)
Expansion of Commercial Gaming - Sports and Event Wagering**

Pregunta 2
Referéndum para la expansión del juego comercial
(Cap. 492 de la sesión legislativa 2020)
Expansión de juegos comerciales, eventos y deportes con apuestas

Do you approve the expansion of commercial gaming in the State of Maryland to authorize sports and events betting for the primary purpose of raising revenue for education?

¿Aprueba la expansión del juego comercial en el Estado de Maryland para autorizar las apuestas en deportes y eventos con el objetivo principal de aumentar las recaudaciones para la educación?

- For the Referred Law / A favor de la Ley Referida**
- Against the Referred Law / En contra de la Ley Referida**

Vote All Sides
Vote en ambos lados



Official Ballot
Presidential General Election
November 3, 2020
State of Maryland, Montgomery County

BS 67 - Page 2 of 2

005-009

Papeleta Electoral Oficial
Elección General Presidencial
3 de Noviembre del 2020
Estado de Maryland, Condado de Montgomery

Question A
Charter Amendment by Act of County Council
Property Tax Limit - Limit Tax Rate Increases

Pregunta A
Reforma del Estatuto por el Acta del Concejo del Condado
Límite del impuesto a la propiedad - Limitar el aumento de la tasa de impuestos

Amend Section 305 of the County Charter to prohibit the County Council from adopting a tax rate on real property that exceeds the tax rate on real property approved for the previous year, unless all current Councilmembers vote affirmatively for the increase.

This amendment would replace the current property tax limit, which requires an affirmative vote of all current Councilmembers to levy a tax on real property that would produce total revenue that exceeds the total revenue produced by the tax on real property in the preceding fiscal year plus any increase in the Consumer Price Index. The current property tax limit exempts real property tax revenue derived from: (1) newly constructed property; (2) newly rezoned property; (3) certain property assessed differently under State law; (4) property that has undergone a change in use; and (5) property in a development tax district to provide funding for capital improvements.

Reformar la Sección 305 del Estatuto del Condado para prohibir que el Concejo del Condado adopte una tasa de impuesto sobre bienes inmuebles que exceda la tasa de impuesto que fue aprobada el año anterior, a menos que todos los miembros del Concejo que hay en la actualidad voten por el aumento.

Esta reforma reemplazaría el límite actual del impuesto a la propiedad, que requiere un voto a favor de todos los miembros del Concejo para recaudar un impuesto a la propiedad inmobiliaria que produciría un ingreso total que excede el ingreso total producido por el impuesto sobre la propiedad inmobiliaria el año fiscal anterior, más cualquier aumento en el Índice de Precios del Consumidor. El límite actual de impuesto a la propiedad exige los ingresos de impuesto sobre bienes inmuebles derivados de: (1) propiedad recién construida; (2) propiedad recientemente rezonificada; (3) ciertos bienes evaluados de manera diferente según la ley estatal; (4) propiedad que ha sufrido un cambio de uso; y (5) propiedad en un distrito fiscal de desarrollo para proporcionar fondos para mejoras de capital.

- For / A Favor**
 Against / En Contra

Question B
Charter Amendment by Petition
Property Tax Limit - Prohibit Override

Pregunta B
Reforma del Estatuto por petición
Límite del Impuesto a la Propiedad - Prohibir anulación

Amend Section 305 of the County Charter to prohibit the County Council from levying an ad valorem tax on real property that would produce total revenue (not including property tax revenue from certain enumerated sources) that exceeds the total revenue produced by the tax on real property in the preceding fiscal year plus a percentage of the previous year's real property tax revenues that equals any increase in the Consumer Price Index. Section 305 currently permits the County Council to exceed the limit on real property tax revenue only upon the affirmative vote of all current Councilmembers.

Reformar la Sección 305 del Estatuto del Condado para prohibir que el Concejo del Condado imponga un impuesto ad valorem sobre bienes inmuebles que producirían ingresos totales (sin incluir los ingresos por impuestos a la propiedad de ciertas fuentes enumeradas) que excedan los ingresos totales producidos por el impuesto sobre bienes inmuebles el año fiscal anterior, más un porcentaje del ingreso sobre bienes inmuebles del año anterior que equivale a cualquier aumento en el Índice de Precios del Consumidor. La Sección 305 actualmente permite que el Concejo del Condado exceda el límite de los ingresos por impuestos sobre bienes inmuebles solo con el voto afirmativo de todos los miembros del Concejo que hay en la actualidad.

- For / A Favor**
 Against / En Contra

Vote All Sides
Vote en ambos lados



Question C
Charter Amendment by Act of County Council
County Council - Increase to 11 Councilmembers

Pregunta C
Reforma del Estatuto por el Acta del Concejo del Condado
Concejo del Condado - Aumento a 11 miembros del Concejo

Amend the County Charter to:
- **expand the County Council to consist of 11, rather than the current 9, Councilmembers;**
- **increase from 5 to 7 the number of Council districts; and**
- **elect 7 Councilmembers by district and 4 Councilmembers at large.**

Reformar el Estatuto del Condado para:
- expandir el Concejo del Condado para que consista de 11 miembros del Concejo, en lugar de los 9 que hay en la actualidad;
- aumentar de 5 a 7 el número de distritos del Concejo; y
- elegir 7 miembros del Concejo por distrito y 4 miembros del Concejo en general.

- For / A Favor**
 Against / En Contra

Question D
Charter Amendment by Petition
County Council - Alter Council Composition to 9 Districts

Pregunta D
Reforma del Estatuto por petición
Concejo del Condado - Recomposición del Concejo a 9 Distritos

Amend Sections 102 and 103 of the County Charter to:
- **divide the County into 9, rather than the current 5, Council districts;**
- **elect all Councilmembers by district, rather than the current 5 by district and 4 at large; and**
- **reduce from 5 to 1 the number of Councilmembers each voter can vote for.**

Reformar las Secciones 102 y 103 del Estatuto del Condado para:
- dividir el Condado en 9 distritos, en lugar de los 5 distritos que hay en la actualidad;
- elegir a todos los miembros del Concejo por distrito, en lugar de los 5 por distrito que hay en la actualidad y 4 en general; y
- reducir de 5 a 1 el número de miembros del Concejo por los que cada votante puede elegir.

- For / A Favor**
 Against / En Contra

End of Ballot
Fin de la Papeleta



**Official Ballot
 Presidential General Election
 November 3, 2020
 State of Maryland, Montgomery County**

BS 68 - Page 1 of 2

005-010

Papeleta Electoral Oficial
 Elección General Presidencial
 3 de Noviembre del 2020
 Estado de Maryland, Condado de Montgomery

**Instructions
 Instrucciones**

**Making Selections
 Como Marcar sus
 Selecciones**

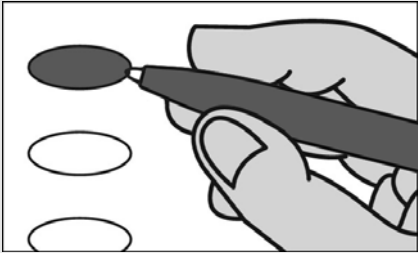

Fill in the oval to the left of the name of your choice. You must blacken the oval completely, and do not make any marks outside of the oval. You do not have to vote in every race.

Llene el óvalo a la izquierda del nombre de su selección. Debe rellenar completamente el óvalo. No haga ninguna marca fuera del óvalo. No tiene que votar en cada contienda.



Do not cross out or erase, or your vote may not count. If you make a mistake or a stray mark, you may ask for a new ballot.

No debe tachar o borrar, o su voto no se contará. Si comete un error o hace una marca demás, puede solicitar una nueva papeleta.

**Optional write-in
 Voto escrito opcional**



To add a candidate, fill in the oval to the left of "or write-in" and print the name clearly on the dotted line.

Para añadir un candidato por escrito, llene el óvalo a la izquierda de <or write-in/o por escrito> e imprima el nombre del candidato en forma clara en la línea punteada.

**President and Vice President of the United States
 Vote for 1**

Presidente y Vicepresidente de los Estados Unidos
 Vote por 1

- Donald J. Trump**
and/y
Michael Pence
Republican/Republicano
- Joe Biden**
and/y
Kamala Harris
Democratic/Demócrata
- Jo Jorgensen**
and/y
Jeremy Spike Cohen
Libertarian/Libertario
- Howie Gresham Hawkins**
and/y
Angela Walker
Green/Verde
- Jerome M. Segal**
and/y
John de Graaf
Bread and Roses/Pan y Rosas
- or write-in/o por escrito:

**Representative in Congress
 District 3
 Vote for 1**

Representante en el Congreso
 Distrito 3
 Vote por 1

- Charles Anthony**
Republican/Republicano
- John Sarbanes**
Democratic/Demócrata
- or write-in/o por escrito:

**Judge of the Circuit Court
 Circuit 6
 Vote for up to 4**

Juez de la Corte de Circuito
 Circuito 6
 Vote hasta por 4

- Bibi M. Berry**
- David A. Boynton**
- Christopher C. Fogleman**
- Michael Joseph McAuliffe**
- Marilyn Pierre**
- or write-in/o por escrito:
- or write-in/o por escrito:
- or write-in/o por escrito:
- or write-in/o por escrito:

**Judge, Court of Appeals
 Circuit 7**

Mary Ellen Barbera
Vote Yes or No
For Continuance in Office

Juez, Corte de Apelaciones
 Circuito 7
 Mary Ellen Barbera
 Vote Sí o No
 Para continuar en el cargo

- Yes/Si**
- No/No**

**Judge, Court of Special
 Appeals At Large
 E. Gregory Wells**

Vote Yes or No
For Continuance in Office

Juez, Corte de Apelaciones
 Especiales Representando el
 Condado
 E. Gregory Wells
 Vote Sí o No
 Para continuar en el cargo

- Yes/Si**
- No/No**

Vote All Sides
 Vote en ambos lados

**Judge, Court of Special Appeals
Circuit 7
Steven B. Gould
Vote Yes or No
For Continuance in Office**

Juez, Corte de Apelaciones Especiales
Circuito 7
Steven B. Gould
Vote Sí o No
Para continuar en el cargo

- Yes/Si
- No/No

**Board of Education At Large
Vote for 1**

Junta de Educación Representando el Condado
Vote por 1

- Sunil Dasgupta
- Lynne Harris
- or write-in/o por escrito:

**Board of Education
District 2
Vote for 1**

Junta de Educación
Distrito 2
Vote por 1

- Michael Fryar
- Rebecca K. Smondrowski
- or write-in/o por escrito:

**Board of Education
District 4
Vote for 1**

Junta de Educación
Distrito 4
Vote por 1

- Shebra Evans
- Steve Solomon
- or write-in/o por escrito:

**Question 1
Constitutional Amendment
(Ch. 645 of the 2020 Legislative Session)
State Budget Process**

Pregunta 1
Enmienda Constitucional
(Cap. 645 de la sesión legislativa 2020)
Proceso presupuestario estatal

The proposed amendment authorizes the General Assembly, in enacting a balanced budget bill for fiscal year 2024 and each fiscal year thereafter, to increase, diminish, or add items, provided that the General Assembly may not exceed the total proposed budget as submitted by the Governor.

(Amending Article II Section 17 and Article III Sections 14 and 52 of the Maryland Constitution)

En el contexto de la promulgación de una ley presupuestaria equitativa para el año fiscal 2024 y los años fiscales posteriores, la enmienda que se propone autoriza a la Asamblea General a aumentar, disminuir o agregar elementos, siempre que no excedan el presupuesto total propuesto sugerido por el Gobernador.

(Enmienda de artículo II Sección 17 y artículo III Secciones 14 y 52 de la Constitución de Maryland)

- For the Constitutional Amendment / A Favor de la Enmienda Constitucional**
- Against the Constitutional Amendment / En Contra de la Enmienda Constitucional**

**Question 2
Commercial Gaming Expansion
Referendum
(Ch. 492 of the 2020 Legislative Session)
Expansion of Commercial Gaming - Sports and Event Wagering**

Pregunta 2
Referéndum para la expansión del juego comercial
(Cap. 492 de la sesión legislativa 2020)
Expansión de juegos comerciales, eventos y deportes con apuestas

Do you approve the expansion of commercial gaming in the State of Maryland to authorize sports and events betting for the primary purpose of raising revenue for education?

¿Aprueba la expansión del juego comercial en el Estado de Maryland para autorizar las apuestas en deportes y eventos con el objetivo principal de aumentar las recaudaciones para la educación?

- For the Referred Law / A favor de la Ley Referida**
- Against the Referred Law / En contra de la Ley Referida**

Vote All Sides
Vote en ambos lados



Question A
Charter Amendment by Act of County Council
Property Tax Limit - Limit Tax Rate Increases

Pregunta A
Reforma del Estatuto por el Acta del Concejo del Condado
Límite del impuesto a la propiedad - Limitar el aumento de la tasa de impuestos

Amend Section 305 of the County Charter to prohibit the County Council from adopting a tax rate on real property that exceeds the tax rate on real property approved for the previous year, unless all current Councilmembers vote affirmatively for the increase.

This amendment would replace the current property tax limit, which requires an affirmative vote of all current Councilmembers to levy a tax on real property that would produce total revenue that exceeds the total revenue produced by the tax on real property in the preceding fiscal year plus any increase in the Consumer Price Index. The current property tax limit exempts real property tax revenue derived from: (1) newly constructed property; (2) newly rezoned property; (3) certain property assessed differently under State law; (4) property that has undergone a change in use; and (5) property in a development tax district to provide funding for capital improvements.

Reformar la Sección 305 del Estatuto del Condado para prohibir que el Concejo del Condado adopte una tasa de impuesto sobre bienes inmuebles que exceda la tasa de impuesto que fue aprobada el año anterior, a menos que todos los miembros del Concejo que hay en la actualidad voten por el aumento.

Esta reforma reemplazaría el límite actual del impuesto a la propiedad, que requiere un voto a favor de todos los miembros del Concejo para recaudar un impuesto a la propiedad inmobiliaria que produciría un ingreso total que excede el ingreso total producido por el impuesto sobre la propiedad inmobiliaria el año fiscal anterior, más cualquier aumento en el Índice de Precios del Consumidor. El límite actual de impuesto a la propiedad exige los ingresos de impuesto sobre bienes inmuebles derivados de: (1) propiedad recién construida; (2) propiedad recientemente rezonificada; (3) ciertos bienes evaluados de manera diferente según la ley estatal; (4) propiedad que ha sufrido un cambio de uso; y (5) propiedad en un distrito fiscal de desarrollo para proporcionar fondos para mejoras de capital.

- For / A Favor**
 Against / En Contra

Question B
Charter Amendment by Petition
Property Tax Limit - Prohibit Override

Pregunta B
Reforma del Estatuto por petición
Límite del Impuesto a la Propiedad - Prohibir anulación

Amend Section 305 of the County Charter to prohibit the County Council from levying an ad valorem tax on real property that would produce total revenue (not including property tax revenue from certain enumerated sources) that exceeds the total revenue produced by the tax on real property in the preceding fiscal year plus a percentage of the previous year's real property tax revenues that equals any increase in the Consumer Price Index. Section 305 currently permits the County Council to exceed the limit on real property tax revenue only upon the affirmative vote of all current Councilmembers.

Reformar la Sección 305 del Estatuto del Condado para prohibir que el Concejo del Condado imponga un impuesto ad valorem sobre bienes inmuebles que producirían ingresos totales (sin incluir los ingresos por impuestos a la propiedad de ciertas fuentes enumeradas) que excedan los ingresos totales producidos por el impuesto sobre bienes inmuebles el año fiscal anterior, más un porcentaje del ingreso sobre bienes inmuebles del año anterior que equivale a cualquier aumento en el Índice de Precios del Consumidor. La Sección 305 actualmente permite que el Concejo del Condado exceda el límite de los ingresos por impuestos sobre bienes inmuebles solo con el voto afirmativo de todos los miembros del Concejo que hay en la actualidad.

- For / A Favor**
 Against / En Contra

Vote All Sides
Vote en ambos lados



Question C
Charter Amendment by Act of County Council
County Council - Increase to 11 Councilmembers

Pregunta C
Reforma del Estatuto por el Acta del Concejo del Condado
Concejo del Condado - Aumento a 11 miembros del Concejo

Amend the County Charter to:
- **expand the County Council to consist of 11, rather than the current 9, Councilmembers;**
- **increase from 5 to 7 the number of Council districts; and**
- **elect 7 Councilmembers by district and 4 Councilmembers at large.**

Reformar el Estatuto del Condado para:
- expandir el Concejo del Condado para que consista de 11 miembros del Concejo, en lugar de los 9 que hay en la actualidad;
- aumentar de 5 a 7 el número de distritos del Concejo; y
- elegir 7 miembros del Concejo por distrito y 4 miembros del Concejo en general.

- For / A Favor**
 Against / En Contra

Question D
Charter Amendment by Petition
County Council - Alter Council Composition to 9 Districts

Pregunta D
Reforma del Estatuto por petición
Concejo del Condado - Recomposición del Concejo a 9 Distritos

Amend Sections 102 and 103 of the County Charter to:
- **divide the County into 9, rather than the current 5, Council districts;**
- **elect all Councilmembers by district, rather than the current 5 by district and 4 at large; and**
- **reduce from 5 to 1 the number of Councilmembers each voter can vote for.**

Reformar las Secciones 102 y 103 del Estatuto del Condado para:
- dividir el Condado en 9 distritos, en lugar de los 5 distritos que hay en la actualidad;
- elegir a todos los miembros del Concejo por distrito, en lugar de los 5 por distrito que hay en la actualidad y 4 en general; y
- reducir de 5 a 1 el número de miembros del Concejo por los que cada votante puede elegir.

- For / A Favor**
 Against / En Contra

End of Ballot
Fin de la Papeleta



**Official Ballot
 Presidential General Election
 November 3, 2020
 State of Maryland, Montgomery County**

BS 69 - Page 1 of 2

005-011

Papeleta Electoral Oficial
 Elección General Presidencial
 3 de Noviembre del 2020
 Estado de Maryland, Condado de Montgomery

**Instructions
 Instrucciones**

**Making Selections
 Como Marcar sus
 Selecciones**



Fill in the oval to the left of the name of your choice. You must blacken the oval completely, and do not make any marks outside of the oval. You do not have to vote in every race.

Llene el óvalo a la izquierda del nombre de su selección. Debe rellenar completamente el óvalo. No haga ninguna marca fuera del óvalo. No tiene que votar en cada contienda.



Do not cross out or erase, or your vote may not count. If you make a mistake or a stray mark, you may ask for a new ballot.

No debe tachar o borrar, o su voto no se contará. Si comete un error o hace una marca demás, puede solicitar una nueva papeleta.

Optional write-in

Voto escrito opcional

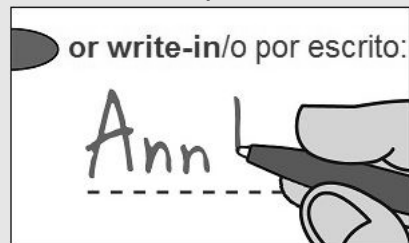

To add a candidate, fill in the oval to the left of "or write-in" and print the name clearly on the dotted line.

Para añadir un candidato por escrito, llene el óvalo a la izquierda de <or write-in/o por escrito> e imprima el nombre del candidato en forma clara en la línea punteada.

**President and Vice President of the United States
 Vote for 1**

Presidente y Vicepresidente de los Estados Unidos
 Vote por 1

Donald J. Trump
 and/y
Michael Pence
 Republican/Republicano

Joe Biden
 and/y
Kamala Harris
 Democratic/Demócrata

Jo Jorgensen
 and/y
Jeremy Spike Cohen
 Libertarian/Libertario

Howie Gresham Hawkins
 and/y
Angela Walker
 Green/Verde

Jerome M. Segal
 and/y
John de Graaf
 Bread and Roses/Pan y Rosas

or write-in/o por escrito:

**Representative in Congress
 District 8
 Vote for 1**

Representante en el Congreso
 Distrito 8
 Vote por 1

Gregory Thomas Coll
 Republican/Republicano

Jamie Raskin
 Democratic/Demócrata

or write-in/o por escrito:

**Judge of the Circuit Court
 Circuit 6**

Vote for up to 4

Juez de la Corte de Circuito
 Circuito 6
 Vote hasta por 4

Bibi M. Berry

David A. Boynton

Christopher C. Fogleman

Michael Joseph McAuliffe

Marilyn Pierre

or write-in/o por escrito:

or write-in/o por escrito:

or write-in/o por escrito:

or write-in/o por escrito:

**Judge, Court of Appeals
 Circuit 7**

Mary Ellen Barbera

Vote Yes or No

For Continuance in Office

Juez, Corte de Apelaciones
 Circuito 7

Mary Ellen Barbera

Vote Sí o No

Para continuar en el cargo

Yes/Si

No/No

**Judge, Court of Special
 Appeals At Large**

E. Gregory Wells

Vote Yes or No

For Continuance in Office

Juez, Corte de Apelaciones
 Especiales Representando el
 Condado

E. Gregory Wells

Vote Sí o No

Para continuar en el cargo

Yes/Si

No/No

Vote All Sides
 Vote en ambos lados



**Judge, Court of Special Appeals
Circuit 7
Steven B. Gould
Vote Yes or No
For Continuance in Office**

Juez, Corte de Apelaciones Especiales
Circuito 7
Steven B. Gould
Vote Sí o No
Para continuar en el cargo

- Yes/Si
- No/No

**Board of Education At Large
Vote for 1**

Junta de Educación Representando el Condado
Vote por 1

- Sunil Dasgupta
- Lynne Harris
- or write-in/o por escrito:

**Board of Education
District 2
Vote for 1**

Junta de Educación
Distrito 2
Vote por 1

- Michael Fryar
- Rebecca K. Smondrowski
- or write-in/o por escrito:

**Board of Education
District 4
Vote for 1**

Junta de Educación
Distrito 4
Vote por 1

- Shebra Evans
- Steve Solomon
- or write-in/o por escrito:

**Question 1
Constitutional Amendment
(Ch. 645 of the 2020 Legislative Session)
State Budget Process**

Pregunta 1
Enmienda Constitucional
(Cap. 645 de la sesión legislativa 2020)
Proceso presupuestario estatal

The proposed amendment authorizes the General Assembly, in enacting a balanced budget bill for fiscal year 2024 and each fiscal year thereafter, to increase, diminish, or add items, provided that the General Assembly may not exceed the total proposed budget as submitted by the Governor.

(Amending Article II Section 17 and Article III Sections 14 and 52 of the Maryland Constitution)

En el contexto de la promulgación de una ley presupuestaria equitativa para el año fiscal 2024 y los años fiscales posteriores, la enmienda que se propone autoriza a la Asamblea General a aumentar, disminuir o agregar elementos, siempre que no excedan el presupuesto total propuesto sugerido por el Gobernador.

(Enmienda de artículo II Sección 17 y artículo III Secciones 14 y 52 de la Constitución de Maryland)

- For the Constitutional Amendment / A Favor de la Enmienda Constitucional**
- Against the Constitutional Amendment / En Contra de la Enmienda Constitucional**

**Question 2
Commercial Gaming Expansion
Referendum
(Ch. 492 of the 2020 Legislative Session)
Expansion of Commercial Gaming - Sports and Event Wagering**

Pregunta 2
Referéndum para la expansión del juego comercial
(Cap. 492 de la sesión legislativa 2020)
Expansión de juegos comerciales, eventos y deportes con apuestas

Do you approve the expansion of commercial gaming in the State of Maryland to authorize sports and events betting for the primary purpose of raising revenue for education?

¿Aprueba la expansión del juego comercial en el Estado de Maryland para autorizar las apuestas en deportes y eventos con el objetivo principal de aumentar las recaudaciones para la educación?

- For the Referred Law / A favor de la Ley Referida**
- Against the Referred Law / En contra de la Ley Referida**

Vote All Sides
Vote en ambos lados



Question A
Charter Amendment by Act of County Council
Property Tax Limit - Limit Tax Rate Increases

Pregunta A
Reforma del Estatuto por el Acta del Concejo del Condado
Límite del impuesto a la propiedad - Limitar el aumento de la tasa de impuestos

Amend Section 305 of the County Charter to prohibit the County Council from adopting a tax rate on real property that exceeds the tax rate on real property approved for the previous year, unless all current Councilmembers vote affirmatively for the increase.

This amendment would replace the current property tax limit, which requires an affirmative vote of all current Councilmembers to levy a tax on real property that would produce total revenue that exceeds the total revenue produced by the tax on real property in the preceding fiscal year plus any increase in the Consumer Price Index. The current property tax limit exempts real property tax revenue derived from: (1) newly constructed property; (2) newly rezoned property; (3) certain property assessed differently under State law; (4) property that has undergone a change in use; and (5) property in a development tax district to provide funding for capital improvements.

Reformar la Sección 305 del Estatuto del Condado para prohibir que el Concejo del Condado adopte una tasa de impuesto sobre bienes inmuebles que exceda la tasa de impuesto que fue aprobada el año anterior, a menos que todos los miembros del Concejo que hay en la actualidad voten por el aumento.

Esta reforma reemplazaría el límite actual del impuesto a la propiedad, que requiere un voto a favor de todos los miembros del Concejo para recaudar un impuesto a la propiedad inmobiliaria que produciría un ingreso total que excede el ingreso total producido por el impuesto sobre la propiedad inmobiliaria el año fiscal anterior, más cualquier aumento en el Índice de Precios del Consumidor. El límite actual de impuesto a la propiedad exige los ingresos de impuesto sobre bienes inmuebles derivados de: (1) propiedad recién construida; (2) propiedad recientemente rezonificada; (3) ciertos bienes evaluados de manera diferente según la ley estatal; (4) propiedad que ha sufrido un cambio de uso; y (5) propiedad en un distrito fiscal de desarrollo para proporcionar fondos para mejoras de capital.

- For / A Favor**
 Against / En Contra

Question B
Charter Amendment by Petition
Property Tax Limit - Prohibit Override

Pregunta B
Reforma del Estatuto por petición
Límite del Impuesto a la Propiedad - Prohibir anulación

Amend Section 305 of the County Charter to prohibit the County Council from levying an ad valorem tax on real property that would produce total revenue (not including property tax revenue from certain enumerated sources) that exceeds the total revenue produced by the tax on real property in the preceding fiscal year plus a percentage of the previous year's real property tax revenues that equals any increase in the Consumer Price Index. Section 305 currently permits the County Council to exceed the limit on real property tax revenue only upon the affirmative vote of all current Councilmembers.

Reformar la Sección 305 del Estatuto del Condado para prohibir que el Concejo del Condado imponga un impuesto ad valorem sobre bienes inmuebles que producirían ingresos totales (sin incluir los ingresos por impuestos a la propiedad de ciertas fuentes enumeradas) que excedan los ingresos totales producidos por el impuesto sobre bienes inmuebles el año fiscal anterior, más un porcentaje del ingreso sobre bienes inmuebles del año anterior que equivale a cualquier aumento en el Índice de Precios del Consumidor. La Sección 305 actualmente permite que el Concejo del Condado exceda el límite de los ingresos por impuestos sobre bienes inmuebles solo con el voto afirmativo de todos los miembros del Concejo que hay en la actualidad.

- For / A Favor**
 Against / En Contra

Vote All Sides
Vote en ambos lados



Question C
Charter Amendment by Act of County Council
County Council - Increase to 11 Councilmembers

Pregunta C
Reforma del Estatuto por el Acta del Concejo del Condado
Concejo del Condado - Aumento a 11 miembros del Concejo

Amend the County Charter to:
- **expand the County Council to consist of 11, rather than the current 9, Councilmembers;**
- **increase from 5 to 7 the number of Council districts; and**
- **elect 7 Councilmembers by district and 4 Councilmembers at large.**

Reformar el Estatuto del Condado para:
- expandir el Concejo del Condado para que consista de 11 miembros del Concejo, en lugar de los 9 que hay en la actualidad;
- aumentar de 5 a 7 el número de distritos del Concejo; y
- elegir 7 miembros del Concejo por distrito y 4 miembros del Concejo en general.

- For / A Favor**
 Against / En Contra

Question D
Charter Amendment by Petition
County Council - Alter Council Composition to 9 Districts

Pregunta D
Reforma del Estatuto por petición
Concejo del Condado - Recomposición del Concejo a 9 Distritos

Amend Sections 102 and 103 of the County Charter to:
- **divide the County into 9, rather than the current 5, Council districts;**
- **elect all Councilmembers by district, rather than the current 5 by district and 4 at large; and**
- **reduce from 5 to 1 the number of Councilmembers each voter can vote for.**

Reformar las Secciones 102 y 103 del Estatuto del Condado para:
- dividir el Condado en 9 distritos, en lugar de los 5 distritos que hay en la actualidad;
- elegir a todos los miembros del Concejo por distrito, en lugar de los 5 por distrito que hay en la actualidad y 4 en general; y
- reducir de 5 a 1 el número de miembros del Concejo por los que cada votante puede elegir.

- For / A Favor**
 Against / En Contra

End of Ballot
Fin de la Papeleta



**Official Ballot
 Presidential General Election
 November 3, 2020
 State of Maryland, Montgomery County**

BS 70 - Page 1 of 2

005-012

Papeleta Electoral Oficial
 Elección General Presidencial
 3 de Noviembre del 2020
 Estado de Maryland, Condado de Montgomery

**Instructions
 Instrucciones**

**Making Selections
 Como Marcar sus
 Selecciones**



Fill in the oval to the left of the name of your choice. You must blacken the oval completely, and do not make any marks outside of the oval. You do not have to vote in every race.

Llene el óvalo a la izquierda del nombre de su selección. Debe rellenar completamente el óvalo. No haga ninguna marca fuera del óvalo. No tiene que votar en cada contienda.



Do not cross out or erase, or your vote may not count. If you make a mistake or a stray mark, you may ask for a new ballot.

No debe tachar o borrar, o su voto no se contará. Si comete un error o hace una marca demás, puede solicitar una nueva papeleta.

**Optional write-in
 Voto escrito opcional**

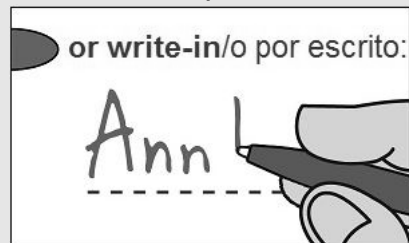

To add a candidate, fill in the oval to the left of "or write-in" and print the name clearly on the dotted line.

Para añadir un candidato por escrito, llene el óvalo a la izquierda de <or write-in/o por escrito> e imprima el nombre del candidato en forma clara en la línea punteada.

**President and Vice President of the United States
 Vote for 1**

Presidente y Vicepresidente de los Estados Unidos
 Vote por 1

Donald J. Trump
 and/y
Michael Pence
 Republican/Republicano

Joe Biden
 and/y
Kamala Harris
 Democratic/Demócrata

Jo Jorgensen
 and/y
Jeremy Spike Cohen
 Libertarian/Libertario

Howie Gresham Hawkins
 and/y
Angela Walker
 Green/Verde

Jerome M. Segal
 and/y
John de Graaf
 Bread and Roses/Pan y Rosas

or write-in/o por escrito:

**Representative in Congress
 District 3
 Vote for 1**

Representante en el Congreso
 Distrito 3
 Vote por 1

Charles Anthony
 Republican/Republicano

John Sarbanes
 Democratic/Demócrata

or write-in/o por escrito:

**Judge of the Circuit Court
 Circuit 6**

Vote for up to 4

Juez de la Corte de Circuito
 Circuito 6
 Vote hasta por 4

Bibi M. Berry

David A. Boynton

Christopher C. Fogleman

Michael Joseph McAuliffe

Marylin Pierre

or write-in/o por escrito:

or write-in/o por escrito:

or write-in/o por escrito:

or write-in/o por escrito:

**Judge, Court of Appeals
 Circuit 7**

Mary Ellen Barbera

Vote Yes or No

For Continuance in Office

Juez, Corte de Apelaciones
 Circuito 7

Mary Ellen Barbera

Vote Sí o No

Para continuar en el cargo

Yes/Si

No/No

**Judge, Court of Special
 Appeals At Large**

E. Gregory Wells

Vote Yes or No

For Continuance in Office

Juez, Corte de Apelaciones
 Especiales Representando el
 Condado

E. Gregory Wells

Vote Sí o No

Para continuar en el cargo

Yes/Si

No/No

Vote All Sides
 Vote en ambos lados



**Judge, Court of Special Appeals
Circuit 7
Steven B. Gould
Vote Yes or No
For Continuance in Office**

Juez, Corte de Apelaciones Especiales
Circuito 7
Steven B. Gould
Vote Sí o No
Para continuar en el cargo

- Yes/Si
- No/No

**Board of Education At Large
Vote for 1**

Junta de Educación Representando el Condado
Vote por 1

- Sunil Dasgupta
- Lynne Harris
- or write-in/o por escrito:

**Board of Education
District 2
Vote for 1**

Junta de Educación
Distrito 2
Vote por 1

- Michael Fryar
- Rebecca K. Smondrowski
- or write-in/o por escrito:

**Board of Education
District 4
Vote for 1**

Junta de Educación
Distrito 4
Vote por 1

- Shebra Evans
- Steve Solomon
- or write-in/o por escrito:

**Question 1
Constitutional Amendment
(Ch. 645 of the 2020 Legislative Session)
State Budget Process**

Pregunta 1
Enmienda Constitucional
(Cap. 645 de la sesión legislativa 2020)
Proceso presupuestario estatal

The proposed amendment authorizes the General Assembly, in enacting a balanced budget bill for fiscal year 2024 and each fiscal year thereafter, to increase, diminish, or add items, provided that the General Assembly may not exceed the total proposed budget as submitted by the Governor.

(Amending Article II Section 17 and Article III Sections 14 and 52 of the Maryland Constitution)

En el contexto de la promulgación de una ley presupuestaria equitativa para el año fiscal 2024 y los años fiscales posteriores, la enmienda que se propone autoriza a la Asamblea General a aumentar, disminuir o agregar elementos, siempre que no excedan el presupuesto total propuesto sugerido por el Gobernador.

(Enmienda de artículo II Sección 17 y artículo III Secciones 14 y 52 de la Constitución de Maryland)

- For the Constitutional Amendment / A Favor de la Enmienda Constitucional**
- Against the Constitutional Amendment / En Contra de la Enmienda Constitucional**

**Question 2
Commercial Gaming Expansion
Referendum
(Ch. 492 of the 2020 Legislative Session)
Expansion of Commercial Gaming - Sports and Event Wagering**

Pregunta 2
Referéndum para la expansión del juego comercial
(Cap. 492 de la sesión legislativa 2020)
Expansión de juegos comerciales, eventos y deportes con apuestas

Do you approve the expansion of commercial gaming in the State of Maryland to authorize sports and events betting for the primary purpose of raising revenue for education?

¿Aprueba la expansión del juego comercial en el Estado de Maryland para autorizar las apuestas en deportes y eventos con el objetivo principal de aumentar las recaudaciones para la educación?

- For the Referred Law / A favor de la Ley Referida**
- Against the Referred Law / En contra de la Ley Referida**

Vote All Sides
Vote en ambos lados



Official Ballot
Presidential General Election
November 3, 2020
State of Maryland, Montgomery County

BS 70 - Page 2 of 2

005-012

Papeleta Electoral Oficial
Elección General Presidencial
3 de Noviembre del 2020
Estado de Maryland, Condado de Montgomery

Question A
Charter Amendment by Act of County Council
Property Tax Limit - Limit Tax Rate Increases

Pregunta A
Reforma del Estatuto por el Acta del Concejo del Condado
Límite del impuesto a la propiedad - Limitar el aumento de la tasa de impuestos

Amend Section 305 of the County Charter to prohibit the County Council from adopting a tax rate on real property that exceeds the tax rate on real property approved for the previous year, unless all current Councilmembers vote affirmatively for the increase.

This amendment would replace the current property tax limit, which requires an affirmative vote of all current Councilmembers to levy a tax on real property that would produce total revenue that exceeds the total revenue produced by the tax on real property in the preceding fiscal year plus any increase in the Consumer Price Index. The current property tax limit exempts real property tax revenue derived from: (1) newly constructed property; (2) newly rezoned property; (3) certain property assessed differently under State law; (4) property that has undergone a change in use; and (5) property in a development tax district to provide funding for capital improvements.

Reformar la Sección 305 del Estatuto del Condado para prohibir que el Concejo del Condado adopte una tasa de impuesto sobre bienes inmuebles que exceda la tasa de impuesto que fue aprobada el año anterior, a menos que todos los miembros del Concejo que hay en la actualidad voten por el aumento.

Esta reforma reemplazaría el límite actual del impuesto a la propiedad, que requiere un voto a favor de todos los miembros del Concejo para recaudar un impuesto a la propiedad inmobiliaria que produciría un ingreso total que excede el ingreso total producido por el impuesto sobre la propiedad inmobiliaria el año fiscal anterior, más cualquier aumento en el Índice de Precios del Consumidor. El límite actual de impuesto a la propiedad exime los ingresos de impuesto sobre bienes inmuebles derivados de: (1) propiedad recién construida; (2) propiedad recientemente rezonificada; (3) ciertos bienes evaluados de manera diferente según la ley estatal; (4) propiedad que ha sufrido un cambio de uso; y (5) propiedad en un distrito fiscal de desarrollo para proporcionar fondos para mejoras de capital.

- For / A Favor**
 Against / En Contra

Question B
Charter Amendment by Petition
Property Tax Limit - Prohibit Override

Pregunta B
Reforma del Estatuto por petición
Límite del Impuesto a la Propiedad - Prohibir anulación

Amend Section 305 of the County Charter to prohibit the County Council from levying an ad valorem tax on real property that would produce total revenue (not including property tax revenue from certain enumerated sources) that exceeds the total revenue produced by the tax on real property in the preceding fiscal year plus a percentage of the previous year's real property tax revenues that equals any increase in the Consumer Price Index. Section 305 currently permits the County Council to exceed the limit on real property tax revenue only upon the affirmative vote of all current Councilmembers.

Reformar la Sección 305 del Estatuto del Condado para prohibir que el Concejo del Condado imponga un impuesto ad valorem sobre bienes inmuebles que producirían ingresos totales (sin incluir los ingresos por impuestos a la propiedad de ciertas fuentes enumeradas) que excedan los ingresos totales producidos por el impuesto sobre bienes inmuebles el año fiscal anterior, más un porcentaje del ingreso sobre bienes inmuebles del año anterior que equivale a cualquier aumento en el Índice de Precios del Consumidor. La Sección 305 actualmente permite que el Concejo del Condado exceda el límite de los ingresos por impuestos sobre bienes inmuebles solo con el voto afirmativo de todos los miembros del Concejo que hay en la actualidad.

- For / A Favor**
 Against / En Contra

Vote All Sides
Vote en ambos lados



Question C
Charter Amendment by Act of County Council
County Council - Increase to 11 Councilmembers

Pregunta C
Reforma del Estatuto por el Acta del Concejo del Condado
Concejo del Condado - Aumento a 11 miembros del Concejo

Amend the County Charter to:
- **expand the County Council to consist of 11, rather than the current 9, Councilmembers;**
- **increase from 5 to 7 the number of Council districts; and**
- **elect 7 Councilmembers by district and 4 Councilmembers at large.**

Reformar el Estatuto del Condado para:
- expandir el Concejo del Condado para que consista de 11 miembros del Concejo, en lugar de los 9 que hay en la actualidad;
- aumentar de 5 a 7 el número de distritos del Concejo; y
- elegir 7 miembros del Concejo por distrito y 4 miembros del Concejo en general.

- For / A Favor**
 Against / En Contra

Question D
Charter Amendment by Petition
County Council - Alter Council Composition to 9 Districts

Pregunta D
Reforma del Estatuto por petición
Concejo del Condado - Recomposición del Concejo a 9 Distritos

Amend Sections 102 and 103 of the County Charter to:
- **divide the County into 9, rather than the current 5, Council districts;**
- **elect all Councilmembers by district, rather than the current 5 by district and 4 at large; and**
- **reduce from 5 to 1 the number of Councilmembers each voter can vote for.**

Reformar las Secciones 102 y 103 del Estatuto del Condado para:
- dividir el Condado en 9 distritos, en lugar de los 5 distritos que hay en la actualidad;
- elegir a todos los miembros del Concejo por distrito, en lugar de los 5 por distrito que hay en la actualidad y 4 en general; y
- reducir de 5 a 1 el número de miembros del Concejo por los que cada votante puede elegir.

- For / A Favor**
 Against / En Contra

End of Ballot
Fin de la Papeleta



**Official Ballot
 Presidential General Election
 November 3, 2020
 State of Maryland, Montgomery County**

BS 71 - Page 1 of 2

005-013

Papeleta Electoral Oficial
 Elección General Presidencial
 3 de Noviembre del 2020
 Estado de Maryland, Condado de Montgomery

**Instructions
 Instrucciones**

**Making Selections
 Como Marcar sus
 Selecciones**

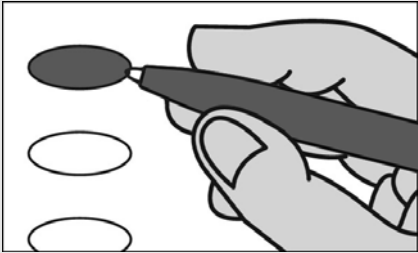

Fill in the oval to the left of the name of your choice. You must blacken the oval completely, and do not make any marks outside of the oval. You do not have to vote in every race.

Llene el óvalo a la izquierda del nombre de su selección. Debe rellenar completamente el óvalo. No haga ninguna marca fuera del óvalo. No tiene que votar en cada contienda.



Do not cross out or erase, or your vote may not count. If you make a mistake or a stray mark, you may ask for a new ballot.

No debe tachar o borrar, o su voto no se contará. Si comete un error o hace una marca demás, puede solicitar una nueva papeleta.

**Optional write-in
 Voto escrito opcional**



To add a candidate, fill in the oval to the left of "or write-in" and print the name clearly on the dotted line.

Para añadir un candidato por escrito, llene el óvalo a la izquierda de <or write-in/o por escrito> e imprima el nombre del candidato en forma clara en la línea punteada.

**President and Vice President of the United States
 Vote for 1**

Presidente y Vicepresidente de los Estados Unidos
 Vote por 1

- Donald J. Trump**
and/y
Michael Pence
Republican/Republicano
- Joe Biden**
and/y
Kamala Harris
Democratic/Demócrata
- Jo Jorgensen**
and/y
Jeremy Spike Cohen
Libertarian/Libertario
- Howie Gresham Hawkins**
and/y
Angela Walker
Green/Verde
- Jerome M. Segal**
and/y
John de Graaf
Bread and Roses/Pan y Rosas
- or write-in/o por escrito:

**Representative in Congress
 District 3
 Vote for 1**

Representante en el Congreso
 Distrito 3
 Vote por 1

- Charles Anthony**
Republican/Republicano
- John Sarbanes**
Democratic/Demócrata
- or write-in/o por escrito:

**Judge of the Circuit Court
 Circuit 6
 Vote for up to 4**

Juez de la Corte de Circuito
 Circuito 6
 Vote hasta por 4

- Bibi M. Berry**
- David A. Boynton**
- Christopher C. Fogleman**
- Michael Joseph McAuliffe**
- Marilyn Pierre**
- or write-in/o por escrito:
- or write-in/o por escrito:
- or write-in/o por escrito:
- or write-in/o por escrito:

**Judge, Court of Appeals
 Circuit 7
 Mary Ellen Barbera
 Vote Yes or No
 For Continuance in Office**

Juez, Corte de Apelaciones
 Circuito 7
 Mary Ellen Barbera
 Vote Sí o No
 Para continuar en el cargo

- Yes/Si**
- No/No**

**Judge, Court of Special
 Appeals At Large
 E. Gregory Wells
 Vote Yes or No
 For Continuance in Office**

Juez, Corte de Apelaciones
 Especiales Representando el
 Condado
 E. Gregory Wells
 Vote Sí o No
 Para continuar en el cargo

- Yes/Si**
- No/No**

**Vote All Sides
 Vote en ambos lados**



**Judge, Court of Special Appeals
Circuit 7
Steven B. Gould
Vote Yes or No
For Continuance in Office**

Juez, Corte de Apelaciones Especiales
Circuito 7
Steven B. Gould
Vote Sí o No
Para continuar en el cargo

- Yes/Si
- No/No

**Board of Education At Large
Vote for 1**

Junta de Educación Representando el Condado
Vote por 1

- Sunil Dasgupta
- Lynne Harris
- or write-in/o por escrito:

**Board of Education
District 2
Vote for 1**

Junta de Educación
Distrito 2
Vote por 1

- Michael Fryar
- Rebecca K. Smondrowski
- or write-in/o por escrito:

**Board of Education
District 4
Vote for 1**

Junta de Educación
Distrito 4
Vote por 1

- Shebra Evans
- Steve Solomon
- or write-in/o por escrito:

**Question 1
Constitutional Amendment
(Ch. 645 of the 2020 Legislative Session)
State Budget Process**

Pregunta 1
Enmienda Constitucional
(Cap. 645 de la sesión legislativa 2020)
Proceso presupuestario estatal

The proposed amendment authorizes the General Assembly, in enacting a balanced budget bill for fiscal year 2024 and each fiscal year thereafter, to increase, diminish, or add items, provided that the General Assembly may not exceed the total proposed budget as submitted by the Governor.

(Amending Article II Section 17 and Article III Sections 14 and 52 of the Maryland Constitution)

En el contexto de la promulgación de una ley presupuestaria equitativa para el año fiscal 2024 y los años fiscales posteriores, la enmienda que se propone autoriza a la Asamblea General a aumentar, disminuir o agregar elementos, siempre que no excedan el presupuesto total propuesto sugerido por el Gobernador.

(Enmienda de artículo II Sección 17 y artículo III Secciones 14 y 52 de la Constitución de Maryland)

- For the Constitutional Amendment / A Favor de la Enmienda Constitucional**
- Against the Constitutional Amendment / En Contra de la Enmienda Constitucional**

**Question 2
Commercial Gaming Expansion
Referendum
(Ch. 492 of the 2020 Legislative Session)
Expansion of Commercial Gaming - Sports and Event Wagering**

Pregunta 2
Referéndum para la expansión del juego comercial
(Cap. 492 de la sesión legislativa 2020)
Expansión de juegos comerciales, eventos y deportes con apuestas

Do you approve the expansion of commercial gaming in the State of Maryland to authorize sports and events betting for the primary purpose of raising revenue for education?

¿Aprueba la expansión del juego comercial en el Estado de Maryland para autorizar las apuestas en deportes y eventos con el objetivo principal de aumentar las recaudaciones para la educación?

- For the Referred Law / A favor de la Ley Referida**
- Against the Referred Law / En contra de la Ley Referida**

Vote All Sides
Vote en ambos lados



Question A
Charter Amendment by Act of County Council
Property Tax Limit - Limit Tax Rate Increases

Pregunta A
Reforma del Estatuto por el Acta del Concejo del Condado
Límite del impuesto a la propiedad - Limitar el aumento de la tasa de impuestos

Amend Section 305 of the County Charter to prohibit the County Council from adopting a tax rate on real property that exceeds the tax rate on real property approved for the previous year, unless all current Councilmembers vote affirmatively for the increase.

This amendment would replace the current property tax limit, which requires an affirmative vote of all current Councilmembers to levy a tax on real property that would produce total revenue that exceeds the total revenue produced by the tax on real property in the preceding fiscal year plus any increase in the Consumer Price Index. The current property tax limit exempts real property tax revenue derived from: (1) newly constructed property; (2) newly rezoned property; (3) certain property assessed differently under State law; (4) property that has undergone a change in use; and (5) property in a development tax district to provide funding for capital improvements.

Reformar la Sección 305 del Estatuto del Condado para prohibir que el Concejo del Condado adopte una tasa de impuesto sobre bienes inmuebles que exceda la tasa de impuesto que fue aprobada el año anterior, a menos que todos los miembros del Concejo que hay en la actualidad voten por el aumento.

Esta reforma reemplazaría el límite actual del impuesto a la propiedad, que requiere un voto a favor de todos los miembros del Concejo para recaudar un impuesto a la propiedad inmobiliaria que produciría un ingreso total que excede el ingreso total producido por el impuesto sobre la propiedad inmobiliaria el año fiscal anterior, más cualquier aumento en el Índice de Precios del Consumidor. El límite actual de impuesto a la propiedad exige los ingresos de impuesto sobre bienes inmuebles derivados de: (1) propiedad recién construida; (2) propiedad recientemente rezonificada; (3) ciertos bienes evaluados de manera diferente según la ley estatal; (4) propiedad que ha sufrido un cambio de uso; y (5) propiedad en un distrito fiscal de desarrollo para proporcionar fondos para mejoras de capital.

- For / A Favor**
 Against / En Contra

Question B
Charter Amendment by Petition
Property Tax Limit - Prohibit Override

Pregunta B
Reforma del Estatuto por petición
Límite del Impuesto a la Propiedad - Prohibir anulación

Amend Section 305 of the County Charter to prohibit the County Council from levying an ad valorem tax on real property that would produce total revenue (not including property tax revenue from certain enumerated sources) that exceeds the total revenue produced by the tax on real property in the preceding fiscal year plus a percentage of the previous year's real property tax revenues that equals any increase in the Consumer Price Index. Section 305 currently permits the County Council to exceed the limit on real property tax revenue only upon the affirmative vote of all current Councilmembers.

Reformar la Sección 305 del Estatuto del Condado para prohibir que el Concejo del Condado imponga un impuesto ad valorem sobre bienes inmuebles que producirían ingresos totales (sin incluir los ingresos por impuestos a la propiedad de ciertas fuentes enumeradas) que excedan los ingresos totales producidos por el impuesto sobre bienes inmuebles el año fiscal anterior, más un porcentaje del ingreso sobre bienes inmuebles del año anterior que equivale a cualquier aumento en el Índice de Precios del Consumidor. La Sección 305 actualmente permite que el Concejo del Condado exceda el límite de los ingresos por impuestos sobre bienes inmuebles solo con el voto afirmativo de todos los miembros del Concejo que hay en la actualidad.

- For / A Favor**
 Against / En Contra

Vote All Sides
Vote en ambos lados



Question C
Charter Amendment by Act of County Council
County Council - Increase to 11 Councilmembers

Pregunta C
Reforma del Estatuto por el Acta del Concejo del Condado
Concejo del Condado - Aumento a 11 miembros del Concejo

Amend the County Charter to:
- **expand the County Council to consist of 11, rather than the current 9, Councilmembers;**
- **increase from 5 to 7 the number of Council districts; and**
- **elect 7 Councilmembers by district and 4 Councilmembers at large.**

Reformar el Estatuto del Condado para:
- expandir el Concejo del Condado para que consista de 11 miembros del Concejo, en lugar de los 9 que hay en la actualidad;
- aumentar de 5 a 7 el número de distritos del Concejo; y
- elegir 7 miembros del Concejo por distrito y 4 miembros del Concejo en general.

- For / A Favor**
 Against / En Contra

Question D
Charter Amendment by Petition
County Council - Alter Council Composition to 9 Districts

Pregunta D
Reforma del Estatuto por petición
Concejo del Condado - Recomposición del Concejo a 9 Distritos

Amend Sections 102 and 103 of the County Charter to:
- **divide the County into 9, rather than the current 5, Council districts;**
- **elect all Councilmembers by district, rather than the current 5 by district and 4 at large; and**
- **reduce from 5 to 1 the number of Councilmembers each voter can vote for.**

Reformar las Secciones 102 y 103 del Estatuto del Condado para:
- dividir el Condado en 9 distritos, en lugar de los 5 distritos que hay en la actualidad;
- elegir a todos los miembros del Concejo por distrito, en lugar de los 5 por distrito que hay en la actualidad y 4 en general; y
- reducir de 5 a 1 el número de miembros del Concejo por los que cada votante puede elegir.

- For / A Favor**
 Against / En Contra

End of Ballot
Fin de la Papeleta



**Official Ballot
 Presidential General Election
 November 3, 2020
 State of Maryland, Montgomery County**

BS 72 - Page 1 of 2

005-014

Papeleta Electoral Oficial
 Elección General Presidencial
 3 de Noviembre del 2020
 Estado de Maryland, Condado de Montgomery

**Instructions
 Instrucciones**

**Making Selections
 Como Marcar sus
 Selecciones**

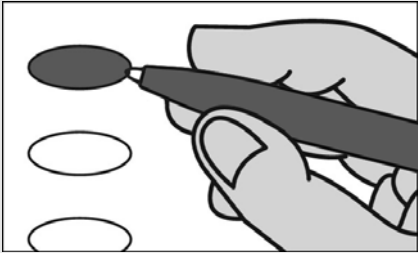

Fill in the oval to the left of the name of your choice. You must blacken the oval completely, and do not make any marks outside of the oval. You do not have to vote in every race.

Llene el óvalo a la izquierda del nombre de su selección. Debe rellenar completamente el óvalo. No haga ninguna marca fuera del óvalo. No tiene que votar en cada contienda.



Do not cross out or erase, or your vote may not count. If you make a mistake or a stray mark, you may ask for a new ballot.

No debe tachar o borrar, o su voto no se contará. Si comete un error o hace una marca demás, puede solicitar una nueva papeleta.

**Optional write-in
 Voto escrito opcional**



To add a candidate, fill in the oval to the left of "or write-in" and print the name clearly on the dotted line.

Para añadir un candidato por escrito, llene el óvalo a la izquierda de <or write-in/o por escrito> e imprima el nombre del candidato en forma clara en la línea punteada.

**President and Vice President of the United States
 Vote for 1**

Presidente y Vicepresidente de los Estados Unidos
 Vote por 1

- Donald J. Trump**
and/y
Michael Pence
Republican/Republicano
- Joe Biden**
and/y
Kamala Harris
Democratic/Demócrata
- Jo Jorgensen**
and/y
Jeremy Spike Cohen
Libertarian/Libertario
- Howie Gresham Hawkins**
and/y
Angela Walker
Green/Verde
- Jerome M. Segal**
and/y
John de Graaf
Bread and Roses/Pan y Rosas
- or write-in/o por escrito:

**Representative in Congress
 District 8
 Vote for 1**

Representante en el Congreso
 Distrito 8
 Vote por 1

- Gregory Thomas Coll**
Republican/Republicano
- Jamie Raskin**
Democratic/Demócrata
- or write-in/o por escrito:

**Judge of the Circuit Court
 Circuit 6
 Vote for up to 4**

Juez de la Corte de Circuito
 Circuito 6
 Vote hasta por 4

- Bibi M. Berry**
- David A. Boynton**
- Christopher C. Fogleman**
- Michael Joseph McAuliffe**
- Marilyn Pierre**
- or write-in/o por escrito:
- or write-in/o por escrito:
- or write-in/o por escrito:
- or write-in/o por escrito:

**Judge, Court of Appeals
 Circuit 7**

Mary Ellen Barbera
Vote Yes or No
For Continuance in Office

Juez, Corte de Apelaciones
 Circuito 7
 Mary Ellen Barbera
 Vote Sí o No
 Para continuar en el cargo

- Yes/Si**
- No/No**

**Judge, Court of Special
 Appeals At Large**

E. Gregory Wells
Vote Yes or No
For Continuance in Office

Juez, Corte de Apelaciones
 Especiales Representando el
 Condado
 E. Gregory Wells
 Vote Sí o No
 Para continuar en el cargo

- Yes/Si**
- No/No**

Vote All Sides
 Vote en ambos lados



**Judge, Court of Special Appeals
Circuit 7
Steven B. Gould
Vote Yes or No
For Continuance in Office**

Juez, Corte de Apelaciones Especiales
Circuito 7
Steven B. Gould
Vote Sí o No
Para continuar en el cargo

- Yes/Si
- No/No

**Board of Education At Large
Vote for 1**

Junta de Educación Representando el Condado
Vote por 1

- Sunil Dasgupta
- Lynne Harris
- or write-in/o por escrito:

**Board of Education
District 2
Vote for 1**

Junta de Educación
Distrito 2
Vote por 1

- Michael Fryar
- Rebecca K. Smondrowski
- or write-in/o por escrito:

**Board of Education
District 4
Vote for 1**

Junta de Educación
Distrito 4
Vote por 1

- Shebra Evans
- Steve Solomon
- or write-in/o por escrito:

**Question 1
Constitutional Amendment
(Ch. 645 of the 2020 Legislative Session)
State Budget Process**

Pregunta 1
Enmienda Constitucional
(Cap. 645 de la sesión legislativa 2020)
Proceso presupuestario estatal

The proposed amendment authorizes the General Assembly, in enacting a balanced budget bill for fiscal year 2024 and each fiscal year thereafter, to increase, diminish, or add items, provided that the General Assembly may not exceed the total proposed budget as submitted by the Governor.

(Amending Article II Section 17 and Article III Sections 14 and 52 of the Maryland Constitution)

En el contexto de la promulgación de una ley presupuestaria equitativa para el año fiscal 2024 y los años fiscales posteriores, la enmienda que se propone autoriza a la Asamblea General a aumentar, disminuir o agregar elementos, siempre que no excedan el presupuesto total propuesto sugerido por el Gobernador.

(Enmienda de artículo II Sección 17 y artículo III Secciones 14 y 52 de la Constitución de Maryland)

- For the Constitutional Amendment / A Favor de la Enmienda Constitucional**
- Against the Constitutional Amendment / En Contra de la Enmienda Constitucional**

**Question 2
Commercial Gaming Expansion
Referendum
(Ch. 492 of the 2020 Legislative Session)
Expansion of Commercial Gaming - Sports and Event Wagering**

Pregunta 2
Referéndum para la expansión del juego comercial
(Cap. 492 de la sesión legislativa 2020)
Expansión de juegos comerciales, eventos y deportes con apuestas

Do you approve the expansion of commercial gaming in the State of Maryland to authorize sports and events betting for the primary purpose of raising revenue for education?

¿Aprueba la expansión del juego comercial en el Estado de Maryland para autorizar las apuestas en deportes y eventos con el objetivo principal de aumentar las recaudaciones para la educación?

- For the Referred Law / A favor de la Ley Referida**
- Against the Referred Law / En contra de la Ley Referida**

Vote All Sides
Vote en ambos lados



Official Ballot
Presidential General Election
November 3, 2020
State of Maryland, Montgomery County

BS 72 - Page 2 of 2

005-014

Papeleta Electoral Oficial
Elección General Presidencial
3 de Noviembre del 2020
Estado de Maryland, Condado de Montgomery

Question A
Charter Amendment by Act of County Council
Property Tax Limit - Limit Tax Rate Increases

Pregunta A
Reforma del Estatuto por el Acta del Concejo del Condado
Límite del impuesto a la propiedad - Limitar el aumento de la tasa de impuestos

Amend Section 305 of the County Charter to prohibit the County Council from adopting a tax rate on real property that exceeds the tax rate on real property approved for the previous year, unless all current Councilmembers vote affirmatively for the increase.

This amendment would replace the current property tax limit, which requires an affirmative vote of all current Councilmembers to levy a tax on real property that would produce total revenue that exceeds the total revenue produced by the tax on real property in the preceding fiscal year plus any increase in the Consumer Price Index. The current property tax limit exempts real property tax revenue derived from: (1) newly constructed property; (2) newly rezoned property; (3) certain property assessed differently under State law; (4) property that has undergone a change in use; and (5) property in a development tax district to provide funding for capital improvements.

Reformar la Sección 305 del Estatuto del Condado para prohibir que el Concejo del Condado adopte una tasa de impuesto sobre bienes inmuebles que exceda la tasa de impuesto que fue aprobada el año anterior, a menos que todos los miembros del Concejo que hay en la actualidad voten por el aumento.

Esta reforma reemplazaría el límite actual del impuesto a la propiedad, que requiere un voto a favor de todos los miembros del Concejo para recaudar un impuesto a la propiedad inmobiliaria que produciría un ingreso total que excede el ingreso total producido por el impuesto sobre la propiedad inmobiliaria el año fiscal anterior, más cualquier aumento en el Índice de Precios del Consumidor. El límite actual de impuesto a la propiedad exime los ingresos de impuesto sobre bienes inmuebles derivados de: (1) propiedad recién construida; (2) propiedad recientemente rezonificada; (3) ciertos bienes evaluados de manera diferente según la ley estatal; (4) propiedad que ha sufrido un cambio de uso; y (5) propiedad en un distrito fiscal de desarrollo para proporcionar fondos para mejoras de capital.

- For / A Favor**
 Against / En Contra

Question B
Charter Amendment by Petition
Property Tax Limit - Prohibit Override

Pregunta B
Reforma del Estatuto por petición
Límite del Impuesto a la Propiedad - Prohibir anulación

Amend Section 305 of the County Charter to prohibit the County Council from levying an ad valorem tax on real property that would produce total revenue (not including property tax revenue from certain enumerated sources) that exceeds the total revenue produced by the tax on real property in the preceding fiscal year plus a percentage of the previous year's real property tax revenues that equals any increase in the Consumer Price Index. Section 305 currently permits the County Council to exceed the limit on real property tax revenue only upon the affirmative vote of all current Councilmembers.

Reformar la Sección 305 del Estatuto del Condado para prohibir que el Concejo del Condado imponga un impuesto ad valorem sobre bienes inmuebles que producirían ingresos totales (sin incluir los ingresos por impuestos a la propiedad de ciertas fuentes enumeradas) que excedan los ingresos totales producidos por el impuesto sobre bienes inmuebles el año fiscal anterior, más un porcentaje del ingreso sobre bienes inmuebles del año anterior que equivale a cualquier aumento en el Índice de Precios del Consumidor. La Sección 305 actualmente permite que el Concejo del Condado exceda el límite de los ingresos por impuestos sobre bienes inmuebles solo con el voto afirmativo de todos los miembros del Concejo que hay en la actualidad.

- For / A Favor**
 Against / En Contra

Vote All Sides
Vote en ambos lados



Question C
Charter Amendment by Act of County Council
County Council - Increase to 11 Councilmembers

Pregunta C
Reforma del Estatuto por el Acta del Concejo del Condado
Concejo del Condado - Aumento a 11 miembros del Concejo

Amend the County Charter to:
- **expand the County Council to consist of 11, rather than the current 9, Councilmembers;**
- **increase from 5 to 7 the number of Council districts; and**
- **elect 7 Councilmembers by district and 4 Councilmembers at large.**

Reformar el Estatuto del Condado para:
- expandir el Concejo del Condado para que consista de 11 miembros del Concejo, en lugar de los 9 que hay en la actualidad;
- aumentar de 5 a 7 el número de distritos del Concejo; y
- elegir 7 miembros del Concejo por distrito y 4 miembros del Concejo en general.

- For / A Favor**
 Against / En Contra

Question D
Charter Amendment by Petition
County Council - Alter Council Composition to 9 Districts

Pregunta D
Reforma del Estatuto por petición
Concejo del Condado - Recomposición del Concejo a 9 Distritos

Amend Sections 102 and 103 of the County Charter to:
- **divide the County into 9, rather than the current 5, Council districts;**
- **elect all Councilmembers by district, rather than the current 5 by district and 4 at large; and**
- **reduce from 5 to 1 the number of Councilmembers each voter can vote for.**

Reformar las Secciones 102 y 103 del Estatuto del Condado para:
- dividir el Condado en 9 distritos, en lugar de los 5 distritos que hay en la actualidad;
- elegir a todos los miembros del Concejo por distrito, en lugar de los 5 por distrito que hay en la actualidad y 4 en general; y
- reducir de 5 a 1 el número de miembros del Concejo por los que cada votante puede elegir.

- For / A Favor**
 Against / En Contra

End of Ballot
Fin de la Papeleta



**Official Ballot
 Presidential General Election
 November 3, 2020
 State of Maryland, Montgomery County**

BS 73 - Page 1 of 2

005-015

Papeleta Electoral Oficial
 Elección General Presidencial
 3 de Noviembre del 2020
 Estado de Maryland, Condado de Montgomery

**Instructions
 Instrucciones**

**Making Selections
 Como Marcar sus
 Selecciones**



Fill in the oval to the left of the name of your choice. You must blacken the oval completely, and do not make any marks outside of the oval. You do not have to vote in every race.

Llene el óvalo a la izquierda del nombre de su selección. Debe rellenar completamente el óvalo. No haga ninguna marca fuera del óvalo. No tiene que votar en cada contienda.



Do not cross out or erase, or your vote may not count. If you make a mistake or a stray mark, you may ask for a new ballot.

No debe tachar o borrar, o su voto no se contará. Si comete un error o hace una marca demás, puede solicitar una nueva papeleta.

Optional write-in

Voto escrito opcional

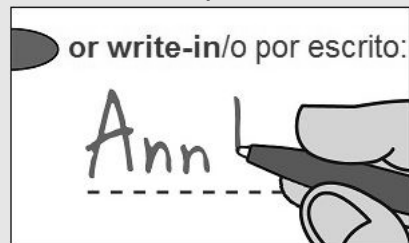

To add a candidate, fill in the oval to the left of "or write-in" and print the name clearly on the dotted line.

Para añadir un candidato por escrito, llene el óvalo a la izquierda de <or write-in/o por escrito> e imprima el nombre del candidato en forma clara en la línea punteada.

**President and Vice President of the United States
 Vote for 1**

Presidente y Vicepresidente de los Estados Unidos
 Vote por 1

Donald J. Trump
 and/y
Michael Pence
 Republican/Republicano

Joe Biden
 and/y
Kamala Harris
 Democratic/Demócrata

Jo Jorgensen
 and/y
Jeremy Spike Cohen
 Libertarian/Libertario

Howie Gresham Hawkins
 and/y
Angela Walker
 Green/Verde

Jerome M. Segal
 and/y
John de Graaf
 Bread and Roses/Pan y Rosas

or write-in/o por escrito:

**Representative in Congress
 District 3
 Vote for 1**

Representante en el Congreso
 Distrito 3
 Vote por 1

Charles Anthony
 Republican/Republicano

John Sarbanes
 Democratic/Demócrata

or write-in/o por escrito:

**Judge of the Circuit Court
 Circuit 6**

Vote for up to 4

Juez de la Corte de Circuito
 Circuito 6
 Vote hasta por 4

Bibi M. Berry

David A. Boynton

Christopher C. Fogleman

Michael Joseph McAuliffe

Marilyn Pierre

or write-in/o por escrito:

or write-in/o por escrito:

or write-in/o por escrito:

or write-in/o por escrito:

**Judge, Court of Appeals
 Circuit 7**

Mary Ellen Barbera

Vote Yes or No

For Continuance in Office

Juez, Corte de Apelaciones
 Circuito 7

Mary Ellen Barbera

Vote Sí o No

Para continuar en el cargo

Yes/Si

No/No

**Judge, Court of Special
 Appeals At Large**

E. Gregory Wells

Vote Yes or No

For Continuance in Office

Juez, Corte de Apelaciones
 Especiales Representando el
 Condado

E. Gregory Wells

Vote Sí o No

Para continuar en el cargo

Yes/Si

No/No

Vote All Sides
 Vote en ambos lados



**Judge, Court of Special Appeals
Circuit 7
Steven B. Gould
Vote Yes or No
For Continuance in Office**

Juez, Corte de Apelaciones Especiales
Circuito 7
Steven B. Gould
Vote Sí o No
Para continuar en el cargo

- Yes/Si
- No/No

**Board of Education At Large
Vote for 1**

Junta de Educación Representando el Condado
Vote por 1

- Sunil Dasgupta
- Lynne Harris
- or write-in/o por escrito:

**Board of Education
District 2
Vote for 1**

Junta de Educación
Distrito 2
Vote por 1

- Michael Fryar
- Rebecca K. Smondrowski
- or write-in/o por escrito:

**Board of Education
District 4
Vote for 1**

Junta de Educación
Distrito 4
Vote por 1

- Shebra Evans
- Steve Solomon
- or write-in/o por escrito:

**Question 1
Constitutional Amendment
(Ch. 645 of the 2020 Legislative Session)
State Budget Process**

Pregunta 1
Enmienda Constitucional
(Cap. 645 de la sesión legislativa 2020)
Proceso presupuestario estatal

The proposed amendment authorizes the General Assembly, in enacting a balanced budget bill for fiscal year 2024 and each fiscal year thereafter, to increase, diminish, or add items, provided that the General Assembly may not exceed the total proposed budget as submitted by the Governor.

(Amending Article II Section 17 and Article III Sections 14 and 52 of the Maryland Constitution)

En el contexto de la promulgación de una ley presupuestaria equitativa para el año fiscal 2024 y los años fiscales posteriores, la enmienda que se propone autoriza a la Asamblea General a aumentar, disminuir o agregar elementos, siempre que no excedan el presupuesto total propuesto sugerido por el Gobernador.

(Enmienda de artículo II Sección 17 y artículo III Secciones 14 y 52 de la Constitución de Maryland)

- For the Constitutional Amendment / A Favor de la Enmienda Constitucional**
- Against the Constitutional Amendment / En Contra de la Enmienda Constitucional**

**Question 2
Commercial Gaming Expansion
Referendum
(Ch. 492 of the 2020 Legislative Session)
Expansion of Commercial Gaming - Sports and Event Wagering**

Pregunta 2
Referéndum para la expansión del juego comercial
(Cap. 492 de la sesión legislativa 2020)
Expansión de juegos comerciales, eventos y deportes con apuestas

Do you approve the expansion of commercial gaming in the State of Maryland to authorize sports and events betting for the primary purpose of raising revenue for education?

¿Aprueba la expansión del juego comercial en el Estado de Maryland para autorizar las apuestas en deportes y eventos con el objetivo principal de aumentar las recaudaciones para la educación?

- For the Referred Law / A favor de la Ley Referida**
- Against the Referred Law / En contra de la Ley Referida**

Vote All Sides
Vote en ambos lados



Official Ballot
Presidential General Election
November 3, 2020
State of Maryland, Montgomery County

BS 73 - Page 2 of 2

005-015

Papeleta Electoral Oficial
Elección General Presidencial
3 de Noviembre del 2020
Estado de Maryland, Condado de Montgomery

Question A
Charter Amendment by Act of County Council
Property Tax Limit - Limit Tax Rate Increases

Pregunta A
Reforma del Estatuto por el Acta del Concejo del Condado
Límite del impuesto a la propiedad - Limitar el aumento de la tasa de impuestos

Amend Section 305 of the County Charter to prohibit the County Council from adopting a tax rate on real property that exceeds the tax rate on real property approved for the previous year, unless all current Councilmembers vote affirmatively for the increase.

This amendment would replace the current property tax limit, which requires an affirmative vote of all current Councilmembers to levy a tax on real property that would produce total revenue that exceeds the total revenue produced by the tax on real property in the preceding fiscal year plus any increase in the Consumer Price Index. The current property tax limit exempts real property tax revenue derived from: (1) newly constructed property; (2) newly rezoned property; (3) certain property assessed differently under State law; (4) property that has undergone a change in use; and (5) property in a development tax district to provide funding for capital improvements.

Reformar la Sección 305 del Estatuto del Condado para prohibir que el Concejo del Condado adopte una tasa de impuesto sobre bienes inmuebles que exceda la tasa de impuesto que fue aprobada el año anterior, a menos que todos los miembros del Concejo que hay en la actualidad voten por el aumento.

Esta reforma reemplazaría el límite actual del impuesto a la propiedad, que requiere un voto a favor de todos los miembros del Concejo para recaudar un impuesto a la propiedad inmobiliaria que produciría un ingreso total que excede el ingreso total producido por el impuesto sobre la propiedad inmobiliaria el año fiscal anterior, más cualquier aumento en el Índice de Precios del Consumidor. El límite actual de impuesto a la propiedad exime los ingresos de impuesto sobre bienes inmuebles derivados de: (1) propiedad recién construida; (2) propiedad recientemente rezonificada; (3) ciertos bienes evaluados de manera diferente según la ley estatal; (4) propiedad que ha sufrido un cambio de uso; y (5) propiedad en un distrito fiscal de desarrollo para proporcionar fondos para mejoras de capital.

- For / A Favor**
 Against / En Contra

Question B
Charter Amendment by Petition
Property Tax Limit - Prohibit Override

Pregunta B
Reforma del Estatuto por petición
Límite del Impuesto a la Propiedad - Prohibir anulación

Amend Section 305 of the County Charter to prohibit the County Council from levying an ad valorem tax on real property that would produce total revenue (not including property tax revenue from certain enumerated sources) that exceeds the total revenue produced by the tax on real property in the preceding fiscal year plus a percentage of the previous year's real property tax revenues that equals any increase in the Consumer Price Index. Section 305 currently permits the County Council to exceed the limit on real property tax revenue only upon the affirmative vote of all current Councilmembers.

Reformar la Sección 305 del Estatuto del Condado para prohibir que el Concejo del Condado imponga un impuesto ad valorem sobre bienes inmuebles que producirían ingresos totales (sin incluir los ingresos por impuestos a la propiedad de ciertas fuentes enumeradas) que excedan los ingresos totales producidos por el impuesto sobre bienes inmuebles el año fiscal anterior, más un porcentaje del ingreso sobre bienes inmuebles del año anterior que equivale a cualquier aumento en el Índice de Precios del Consumidor. La Sección 305 actualmente permite que el Concejo del Condado exceda el límite de los ingresos por impuestos sobre bienes inmuebles solo con el voto afirmativo de todos los miembros del Concejo que hay en la actualidad.

- For / A Favor**
 Against / En Contra

Vote All Sides
Vote en ambos lados



Question C
Charter Amendment by Act of County Council
County Council - Increase to 11 Councilmembers

Pregunta C
Reforma del Estatuto por el Acta del Concejo del Condado
Concejo del Condado - Aumento a 11 miembros del Concejo

Amend the County Charter to:
- **expand the County Council to consist of 11, rather than the current 9, Councilmembers;**
- **increase from 5 to 7 the number of Council districts; and**
- **elect 7 Councilmembers by district and 4 Councilmembers at large.**

Reformar el Estatuto del Condado para:
- expandir el Concejo del Condado para que consista de 11 miembros del Concejo, en lugar de los 9 que hay en la actualidad;
- aumentar de 5 a 7 el número de distritos del Concejo; y
- elegir 7 miembros del Concejo por distrito y 4 miembros del Concejo en general.

- For / A Favor**
 Against / En Contra

Question D
Charter Amendment by Petition
County Council - Alter Council Composition to 9 Districts

Pregunta D
Reforma del Estatuto por petición
Concejo del Condado - Recomposición del Concejo a 9 Distritos

Amend Sections 102 and 103 of the County Charter to:
- **divide the County into 9, rather than the current 5, Council districts;**
- **elect all Councilmembers by district, rather than the current 5 by district and 4 at large; and**
- **reduce from 5 to 1 the number of Councilmembers each voter can vote for.**

Reformar las Secciones 102 y 103 del Estatuto del Condado para:
- dividir el Condado en 9 distritos, en lugar de los 5 distritos que hay en la actualidad;
- elegir a todos los miembros del Concejo por distrito, en lugar de los 5 por distrito que hay en la actualidad y 4 en general; y
- reducir de 5 a 1 el número de miembros del Concejo por los que cada votante puede elegir.

- For / A Favor**
 Against / En Contra

End of Ballot
Fin de la Papeleta



Official Ballot
Presidential General Election
November 3, 2020
State of Maryland, Montgomery County

BS 74 - Page 1 of 2

005-016

Papeleta Electoral Oficial
 Elección General Presidencial
 3 de Noviembre del 2020
 Estado de Maryland, Condado de Montgomery

Instructions
Instrucciones

Making Selections
 Como Marcar sus
 Selecciones



Fill in the oval to the left of the name of your choice. You must blacken the oval completely, and do not make any marks outside of the oval. You do not have to vote in every race.

Llene el óvalo a la izquierda del nombre de su selección. Debe rellenar completamente el óvalo. No haga ninguna marca fuera del óvalo. No tiene que votar en cada contienda.



Do not cross out or erase, or your vote may not count. If you make a mistake or a stray mark, you may ask for a new ballot.

No debe tachar o borrar, o su voto no se contará. Si comete un error o hace una marca demás, puede solicitar una nueva papeleta.

Optional write-in
 Voto escrito opcional

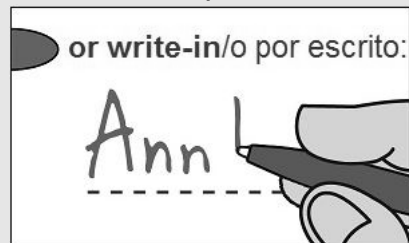

To add a candidate, fill in the oval to the left of "or write-in" and print the name clearly on the dotted line.

Para añadir un candidato por escrito, llene el óvalo a la izquierda de <or write-in/o por escrito> e imprima el nombre del candidato en forma clara en la línea punteada.

President and Vice President of the United States
Vote for 1

Presidente y Vicepresidente de los Estados Unidos
 Vote por 1

Donald J. Trump
 and/y
Michael Pence
 Republican/Republicano

Joe Biden
 and/y
Kamala Harris
 Democratic/Demócrata

Jo Jorgensen
 and/y
Jeremy Spike Cohen
 Libertarian/Libertario

Howie Gresham Hawkins
 and/y
Angela Walker
 Green/Verde

Jerome M. Segal
 and/y
John de Graaf
 Bread and Roses/Pan y Rosas

or write-in/o por escrito:

Representative in Congress District 8
Vote for 1

Representante en el Congreso
 Distrito 8
 Vote por 1

Gregory Thomas Coll
 Republican/Republicano

Jamie Raskin
 Democratic/Demócrata

or write-in/o por escrito:

Judge of the Circuit Court Circuit 6

Vote for up to 4

Juez de la Corte de Circuito
 Circuito 6
 Vote hasta por 4

Bibi M. Berry

David A. Boynton

Christopher C. Fogleman

Michael Joseph McAuliffe

Marilyn Pierre

or write-in/o por escrito:

or write-in/o por escrito:

or write-in/o por escrito:

or write-in/o por escrito:

Judge, Court of Appeals Circuit 7

Mary Ellen Barbera

Vote Yes or No

For Continuance in Office

Juez, Corte de Apelaciones
 Circuito 7

Mary Ellen Barbera

Vote Sí o No

Para continuar en el cargo

Yes/Si

No/No

Judge, Court of Special Appeals At Large

E. Gregory Wells

Vote Yes or No

For Continuance in Office

Juez, Corte de Apelaciones
 Especiales Representando el
 Condado

E. Gregory Wells

Vote Sí o No

Para continuar en el cargo

Yes/Si

No/No

Vote All Sides
 Vote en ambos lados



**Judge, Court of Special Appeals
Circuit 7
Steven B. Gould
Vote Yes or No
For Continuance in Office**

Juez, Corte de Apelaciones Especiales
Circuito 7
Steven B. Gould
Vote Sí o No
Para continuar en el cargo

- Yes/Si
- No/No

**Board of Education At Large
Vote for 1**

Junta de Educación Representando el Condado
Vote por 1

- Sunil Dasgupta
- Lynne Harris
- or write-in/o por escrito:

**Board of Education
District 2
Vote for 1**

Junta de Educación
Distrito 2
Vote por 1

- Michael Fryar
- Rebecca K. Smondrowski
- or write-in/o por escrito:

**Board of Education
District 4
Vote for 1**

Junta de Educación
Distrito 4
Vote por 1

- Shebra Evans
- Steve Solomon
- or write-in/o por escrito:

**Question 1
Constitutional Amendment
(Ch. 645 of the 2020 Legislative Session)
State Budget Process**

Pregunta 1
Enmienda Constitucional
(Cap. 645 de la sesión legislativa 2020)
Proceso presupuestario estatal

The proposed amendment authorizes the General Assembly, in enacting a balanced budget bill for fiscal year 2024 and each fiscal year thereafter, to increase, diminish, or add items, provided that the General Assembly may not exceed the total proposed budget as submitted by the Governor.

(Amending Article II Section 17 and Article III Sections 14 and 52 of the Maryland Constitution)

En el contexto de la promulgación de una ley presupuestaria equitativa para el año fiscal 2024 y los años fiscales posteriores, la enmienda que se propone autoriza a la Asamblea General a aumentar, disminuir o agregar elementos, siempre que no excedan el presupuesto total propuesto sugerido por el Gobernador.

(Enmienda de artículo II Sección 17 y artículo III Secciones 14 y 52 de la Constitución de Maryland)

- For the Constitutional Amendment / A Favor de la Enmienda Constitucional**
- Against the Constitutional Amendment / En Contra de la Enmienda Constitucional**

**Question 2
Commercial Gaming Expansion
Referendum
(Ch. 492 of the 2020 Legislative Session)
Expansion of Commercial Gaming - Sports and Event Wagering**

Pregunta 2
Referéndum para la expansión del juego comercial
(Cap. 492 de la sesión legislativa 2020)
Expansión de juegos comerciales, eventos y deportes con apuestas

Do you approve the expansion of commercial gaming in the State of Maryland to authorize sports and events betting for the primary purpose of raising revenue for education?

¿Aprueba la expansión del juego comercial en el Estado de Maryland para autorizar las apuestas en deportes y eventos con el objetivo principal de aumentar las recaudaciones para la educación?

- For the Referred Law / A favor de la Ley Referida**
- Against the Referred Law / En contra de la Ley Referida**

Vote All Sides
Vote en ambos lados



Question A
Charter Amendment by Act of County Council
Property Tax Limit - Limit Tax Rate Increases

Pregunta A
Reforma del Estatuto por el Acta del Concejo del Condado
Límite del impuesto a la propiedad - Limitar el aumento de la tasa de impuestos

Amend Section 305 of the County Charter to prohibit the County Council from adopting a tax rate on real property that exceeds the tax rate on real property approved for the previous year, unless all current Councilmembers vote affirmatively for the increase.

This amendment would replace the current property tax limit, which requires an affirmative vote of all current Councilmembers to levy a tax on real property that would produce total revenue that exceeds the total revenue produced by the tax on real property in the preceding fiscal year plus any increase in the Consumer Price Index. The current property tax limit exempts real property tax revenue derived from: (1) newly constructed property; (2) newly rezoned property; (3) certain property assessed differently under State law; (4) property that has undergone a change in use; and (5) property in a development tax district to provide funding for capital improvements.

Reformar la Sección 305 del Estatuto del Condado para prohibir que el Concejo del Condado adopte una tasa de impuesto sobre bienes inmuebles que exceda la tasa de impuesto que fue aprobada el año anterior, a menos que todos los miembros del Concejo que hay en la actualidad voten por el aumento.

Esta reforma reemplazaría el límite actual del impuesto a la propiedad, que requiere un voto a favor de todos los miembros del Concejo para recaudar un impuesto a la propiedad inmobiliaria que produciría un ingreso total que excede el ingreso total producido por el impuesto sobre la propiedad inmobiliaria el año fiscal anterior, más cualquier aumento en el Índice de Precios del Consumidor. El límite actual de impuesto a la propiedad exime los ingresos de impuesto sobre bienes inmuebles derivados de: (1) propiedad recién construida; (2) propiedad recientemente rezonificada; (3) ciertos bienes evaluados de manera diferente según la ley estatal; (4) propiedad que ha sufrido un cambio de uso; y (5) propiedad en un distrito fiscal de desarrollo para proporcionar fondos para mejoras de capital.

- For / A Favor**
 Against / En Contra

Question B
Charter Amendment by Petition
Property Tax Limit - Prohibit Override

Pregunta B
Reforma del Estatuto por petición
Límite del Impuesto a la Propiedad - Prohibir anulación

Amend Section 305 of the County Charter to prohibit the County Council from levying an ad valorem tax on real property that would produce total revenue (not including property tax revenue from certain enumerated sources) that exceeds the total revenue produced by the tax on real property in the preceding fiscal year plus a percentage of the previous year's real property tax revenues that equals any increase in the Consumer Price Index. Section 305 currently permits the County Council to exceed the limit on real property tax revenue only upon the affirmative vote of all current Councilmembers.

Reformar la Sección 305 del Estatuto del Condado para prohibir que el Concejo del Condado imponga un impuesto ad valorem sobre bienes inmuebles que producirían ingresos totales (sin incluir los ingresos por impuestos a la propiedad de ciertas fuentes enumeradas) que excedan los ingresos totales producidos por el impuesto sobre bienes inmuebles el año fiscal anterior, más un porcentaje del ingreso sobre bienes inmuebles del año anterior que equivale a cualquier aumento en el Índice de Precios del Consumidor. La Sección 305 actualmente permite que el Concejo del Condado exceda el límite de los ingresos por impuestos sobre bienes inmuebles solo con el voto afirmativo de todos los miembros del Concejo que hay en la actualidad.

- For / A Favor**
 Against / En Contra

Vote All Sides
Vote en ambos lados



Question C
Charter Amendment by Act of County Council
County Council - Increase to 11 Councilmembers

Pregunta C
Reforma del Estatuto por el Acta del Concejo del Condado
Concejo del Condado - Aumento a 11 miembros del Concejo

Amend the County Charter to:
- **expand the County Council to consist of 11, rather than the current 9, Councilmembers;**
- **increase from 5 to 7 the number of Council districts; and**
- **elect 7 Councilmembers by district and 4 Councilmembers at large.**

Reformar el Estatuto del Condado para:
- expandir el Concejo del Condado para que consista de 11 miembros del Concejo, en lugar de los 9 que hay en la actualidad;
- aumentar de 5 a 7 el número de distritos del Concejo; y
- elegir 7 miembros del Concejo por distrito y 4 miembros del Concejo en general.

- For / A Favor**
 Against / En Contra

Question D
Charter Amendment by Petition
County Council - Alter Council Composition to 9 Districts

Pregunta D
Reforma del Estatuto por petición
Concejo del Condado - Recomposición del Concejo a 9 Distritos

Amend Sections 102 and 103 of the County Charter to:
- **divide the County into 9, rather than the current 5, Council districts;**
- **elect all Councilmembers by district, rather than the current 5 by district and 4 at large; and**
- **reduce from 5 to 1 the number of Councilmembers each voter can vote for.**

Reformar las Secciones 102 y 103 del Estatuto del Condado para:
- dividir el Condado en 9 distritos, en lugar de los 5 distritos que hay en la actualidad;
- elegir a todos los miembros del Concejo por distrito, en lugar de los 5 por distrito que hay en la actualidad y 4 en general; y
- reducir de 5 a 1 el número de miembros del Concejo por los que cada votante puede elegir.

- For / A Favor**
 Against / En Contra

End of Ballot
Fin de la Papeleta



**Official Ballot
 Presidential General Election
 November 3, 2020
 State of Maryland, Montgomery County**

BS 75 - Page 1 of 2

005-017

Papeleta Electoral Oficial
 Elección General Presidencial
 3 de Noviembre del 2020
 Estado de Maryland, Condado de Montgomery

**Instructions
 Instrucciones**

**Making Selections
 Como Marcar sus
 Selecciones**



Fill in the oval to the left of the name of your choice. You must blacken the oval completely, and do not make any marks outside of the oval. You do not have to vote in every race.

Llene el óvalo a la izquierda del nombre de su selección. Debe rellenar completamente el óvalo. No haga ninguna marca fuera del óvalo. No tiene que votar en cada contienda.



Do not cross out or erase, or your vote may not count. If you make a mistake or a stray mark, you may ask for a new ballot.

No debe tachar o borrar, o su voto no se contará. Si comete un error o hace una marca demás, puede solicitar una nueva papeleta.

**Optional write-in
 Voto escrito opcional**

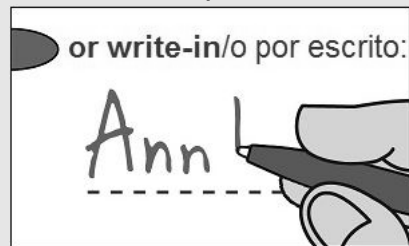

To add a candidate, fill in the oval to the left of "or write-in" and print the name clearly on the dotted line.

Para añadir un candidato por escrito, llene el óvalo a la izquierda de <or write-in/o por escrito> e imprima el nombre del candidato en forma clara en la línea punteada.

**President and Vice President of the United States
 Vote for 1**

Presidente y Vicepresidente de los Estados Unidos
 Vote por 1

Donald J. Trump
 and/y
Michael Pence
 Republican/Republicano

Joe Biden
 and/y
Kamala Harris
 Democratic/Demócrata

Jo Jorgensen
 and/y
Jeremy Spike Cohen
 Libertarian/Libertario

Howie Gresham Hawkins
 and/y
Angela Walker
 Green/Verde

Jerome M. Segal
 and/y
John de Graaf
 Bread and Roses/Pan y Rosas

or write-in/o por escrito:

**Representative in Congress
 District 3
 Vote for 1**

Representante en el Congreso
 Distrito 3
 Vote por 1

Charles Anthony
 Republican/Republicano

John Sarbanes
 Democratic/Demócrata

or write-in/o por escrito:

**Judge of the Circuit Court
 Circuit 6**

Vote for up to 4

Juez de la Corte de Circuito
 Circuito 6
 Vote hasta por 4

Bibi M. Berry

David A. Boynton

Christopher C. Fogleman

Michael Joseph McAuliffe

Marilyn Pierre

or write-in/o por escrito:

or write-in/o por escrito:

or write-in/o por escrito:

or write-in/o por escrito:

**Judge, Court of Appeals
 Circuit 7**

Mary Ellen Barbera

Vote Yes or No

For Continuance in Office

Juez, Corte de Apelaciones
 Circuito 7

Mary Ellen Barbera

Vote Sí o No

Para continuar en el cargo

Yes/Si

No/No

**Judge, Court of Special
 Appeals At Large**

E. Gregory Wells

Vote Yes or No

For Continuance in Office

Juez, Corte de Apelaciones
 Especiales Representando el
 Condado

E. Gregory Wells

Vote Sí o No

Para continuar en el cargo

Yes/Si

No/No

**Vote All Sides
 Vote en ambos lados**



**Judge, Court of Special Appeals
Circuit 7
Steven B. Gould
Vote Yes or No
For Continuance in Office**

Juez, Corte de Apelaciones Especiales
Circuito 7
Steven B. Gould
Vote Sí o No
Para continuar en el cargo

- Yes/Si
- No/No

**Board of Education At Large
Vote for 1**

Junta de Educación Representando el Condado
Vote por 1

- Sunil Dasgupta
- Lynne Harris
- or write-in/o por escrito:

**Board of Education
District 2
Vote for 1**

Junta de Educación
Distrito 2
Vote por 1

- Michael Fryar
- Rebecca K. Smondrowski
- or write-in/o por escrito:

**Board of Education
District 4
Vote for 1**

Junta de Educación
Distrito 4
Vote por 1

- Shebra Evans
- Steve Solomon
- or write-in/o por escrito:

**Question 1
Constitutional Amendment
(Ch. 645 of the 2020 Legislative Session)
State Budget Process**

Pregunta 1
Enmienda Constitucional
(Cap. 645 de la sesión legislativa 2020)
Proceso presupuestario estatal

The proposed amendment authorizes the General Assembly, in enacting a balanced budget bill for fiscal year 2024 and each fiscal year thereafter, to increase, diminish, or add items, provided that the General Assembly may not exceed the total proposed budget as submitted by the Governor.

(Amending Article II Section 17 and Article III Sections 14 and 52 of the Maryland Constitution)

En el contexto de la promulgación de una ley presupuestaria equitativa para el año fiscal 2024 y los años fiscales posteriores, la enmienda que se propone autoriza a la Asamblea General a aumentar, disminuir o agregar elementos, siempre que no excedan el presupuesto total propuesto sugerido por el Gobernador.

(Enmienda de artículo II Sección 17 y artículo III Secciones 14 y 52 de la Constitución de Maryland)

- For the Constitutional Amendment / A Favor de la Enmienda Constitucional**
- Against the Constitutional Amendment / En Contra de la Enmienda Constitucional**

**Question 2
Commercial Gaming Expansion
Referendum
(Ch. 492 of the 2020 Legislative Session)
Expansion of Commercial Gaming - Sports and Event Wagering**

Pregunta 2
Referéndum para la expansión del juego comercial
(Cap. 492 de la sesión legislativa 2020)
Expansión de juegos comerciales, eventos y deportes con apuestas

Do you approve the expansion of commercial gaming in the State of Maryland to authorize sports and events betting for the primary purpose of raising revenue for education?

¿Aprueba la expansión del juego comercial en el Estado de Maryland para autorizar las apuestas en deportes y eventos con el objetivo principal de aumentar las recaudaciones para la educación?

- For the Referred Law / A favor de la Ley Referida**
- Against the Referred Law / En contra de la Ley Referida**

Vote All Sides
Vote en ambos lados



Official Ballot
Presidential General Election
November 3, 2020
State of Maryland, Montgomery County

BS 75 - Page 2 of 2

005-017

Papeleta Electoral Oficial
Elección General Presidencial
3 de Noviembre del 2020
Estado de Maryland, Condado de Montgomery

Question A
Charter Amendment by Act of County Council
Property Tax Limit - Limit Tax Rate Increases

Pregunta A
Reforma del Estatuto por el Acta del Concejo del Condado
Límite del impuesto a la propiedad - Limitar el aumento de la tasa de impuestos

Amend Section 305 of the County Charter to prohibit the County Council from adopting a tax rate on real property that exceeds the tax rate on real property approved for the previous year, unless all current Councilmembers vote affirmatively for the increase.

This amendment would replace the current property tax limit, which requires an affirmative vote of all current Councilmembers to levy a tax on real property that would produce total revenue that exceeds the total revenue produced by the tax on real property in the preceding fiscal year plus any increase in the Consumer Price Index. The current property tax limit exempts real property tax revenue derived from: (1) newly constructed property; (2) newly rezoned property; (3) certain property assessed differently under State law; (4) property that has undergone a change in use; and (5) property in a development tax district to provide funding for capital improvements.

Reformar la Sección 305 del Estatuto del Condado para prohibir que el Concejo del Condado adopte una tasa de impuesto sobre bienes inmuebles que exceda la tasa de impuesto que fue aprobada el año anterior, a menos que todos los miembros del Concejo que hay en la actualidad voten por el aumento.

Esta reforma reemplazaría el límite actual del impuesto a la propiedad, que requiere un voto a favor de todos los miembros del Concejo para recaudar un impuesto a la propiedad inmobiliaria que produciría un ingreso total que excede el ingreso total producido por el impuesto sobre la propiedad inmobiliaria el año fiscal anterior, más cualquier aumento en el Índice de Precios del Consumidor. El límite actual de impuesto a la propiedad exige los ingresos de impuesto sobre bienes inmuebles derivados de: (1) propiedad recién construida; (2) propiedad recientemente rezonificada; (3) ciertos bienes evaluados de manera diferente según la ley estatal; (4) propiedad que ha sufrido un cambio de uso; y (5) propiedad en un distrito fiscal de desarrollo para proporcionar fondos para mejoras de capital.

- For / A Favor**
 Against / En Contra

Question B
Charter Amendment by Petition
Property Tax Limit - Prohibit Override

Pregunta B
Reforma del Estatuto por petición
Límite del Impuesto a la Propiedad - Prohibir anulación

Amend Section 305 of the County Charter to prohibit the County Council from levying an ad valorem tax on real property that would produce total revenue (not including property tax revenue from certain enumerated sources) that exceeds the total revenue produced by the tax on real property in the preceding fiscal year plus a percentage of the previous year's real property tax revenues that equals any increase in the Consumer Price Index. Section 305 currently permits the County Council to exceed the limit on real property tax revenue only upon the affirmative vote of all current Councilmembers.

Reformar la Sección 305 del Estatuto del Condado para prohibir que el Concejo del Condado imponga un impuesto ad valorem sobre bienes inmuebles que producirían ingresos totales (sin incluir los ingresos por impuestos a la propiedad de ciertas fuentes enumeradas) que excedan los ingresos totales producidos por el impuesto sobre bienes inmuebles el año fiscal anterior, más un porcentaje del ingreso sobre bienes inmuebles del año anterior que equivale a cualquier aumento en el Índice de Precios del Consumidor. La Sección 305 actualmente permite que el Concejo del Condado exceda el límite de los ingresos por impuestos sobre bienes inmuebles solo con el voto afirmativo de todos los miembros del Concejo que hay en la actualidad.

- For / A Favor**
 Against / En Contra

Vote All Sides
Vote en ambos lados



Question C
Charter Amendment by Act of County Council
County Council - Increase to 11 Councilmembers

Pregunta C
Reforma del Estatuto por el Acta del Concejo del Condado
Concejo del Condado - Aumento a 11 miembros del Concejo

Amend the County Charter to:
- **expand the County Council to consist of 11, rather than the current 9, Councilmembers;**
- **increase from 5 to 7 the number of Council districts; and**
- **elect 7 Councilmembers by district and 4 Councilmembers at large.**

Reformar el Estatuto del Condado para:
- expandir el Concejo del Condado para que consista de 11 miembros del Concejo, en lugar de los 9 que hay en la actualidad;
- aumentar de 5 a 7 el número de distritos del Concejo; y
- elegir 7 miembros del Concejo por distrito y 4 miembros del Concejo en general.

- For / A Favor**
 Against / En Contra

Question D
Charter Amendment by Petition
County Council - Alter Council Composition to 9 Districts

Pregunta D
Reforma del Estatuto por petición
Concejo del Condado - Recomposición del Concejo a 9 Distritos

Amend Sections 102 and 103 of the County Charter to:
- **divide the County into 9, rather than the current 5, Council districts;**
- **elect all Councilmembers by district, rather than the current 5 by district and 4 at large; and**
- **reduce from 5 to 1 the number of Councilmembers each voter can vote for.**

Reformar las Secciones 102 y 103 del Estatuto del Condado para:
- dividir el Condado en 9 distritos, en lugar de los 5 distritos que hay en la actualidad;
- elegir a todos los miembros del Concejo por distrito, en lugar de los 5 por distrito que hay en la actualidad y 4 en general; y
- reducir de 5 a 1 el número de miembros del Concejo por los que cada votante puede elegir.

- For / A Favor**
 Against / En Contra

End of Ballot
Fin de la Papeleta



**Official Ballot
 Presidential General Election
 November 3, 2020
 State of Maryland, Montgomery County**

BS 76 - Page 1 of 2

005-018

Papeleta Electoral Oficial
 Elección General Presidencial
 3 de Noviembre del 2020
 Estado de Maryland, Condado de Montgomery

**Instructions
 Instrucciones**

**Making Selections
 Como Marcar sus
 Selecciones**



Fill in the oval to the left of the name of your choice. You must blacken the oval completely, and do not make any marks outside of the oval. You do not have to vote in every race.

Llene el óvalo a la izquierda del nombre de su selección. Debe rellenar completamente el óvalo. No haga ninguna marca fuera del óvalo. No tiene que votar en cada contienda.



Do not cross out or erase, or your vote may not count. If you make a mistake or a stray mark, you may ask for a new ballot.

No debe tachar o borrar, o su voto no se contará. Si comete un error o hace una marca demás, puede solicitar una nueva papeleta.

**Optional write-in
 Voto escrito opcional**



To add a candidate, fill in the oval to the left of "or write-in" and print the name clearly on the dotted line.

Para añadir un candidato por escrito, llene el óvalo a la izquierda de <or write-in/o por escrito> e imprima el nombre del candidato en forma clara en la línea punteada.

**President and Vice President of the United States
 Vote for 1**

Presidente y Vicepresidente de los Estados Unidos
 Vote por 1

- Donald J. Trump**
and/y
Michael Pence
Republican/Republicano
- Joe Biden**
and/y
Kamala Harris
Democratic/Demócrata
- Jo Jorgensen**
and/y
Jeremy Spike Cohen
Libertarian/Libertario
- Howie Gresham Hawkins**
and/y
Angela Walker
Green/Verde
- Jerome M. Segal**
and/y
John de Graaf
Bread and Roses/Pan y Rosas
- or write-in/o por escrito:

**Representative in Congress
 District 3
 Vote for 1**

Representante en el Congreso
 Distrito 3
 Vote por 1

- Charles Anthony**
Republican/Republicano
- John Sarbanes**
Democratic/Demócrata
- or write-in/o por escrito:

**Judge of the Circuit Court
 Circuit 6
 Vote for up to 4**

Juez de la Corte de Circuito
 Circuito 6
 Vote hasta por 4

- Bibi M. Berry**
- David A. Boynton**
- Christopher C. Fogleman**
- Michael Joseph McAuliffe**
- Marilyn Pierre**
- or write-in/o por escrito:
- or write-in/o por escrito:
- or write-in/o por escrito:
- or write-in/o por escrito:

**Judge, Court of Appeals
 Circuit 7**

Mary Ellen Barbera
Vote Yes or No
For Continuance in Office

Juez, Corte de Apelaciones
 Circuito 7

Mary Ellen Barbera
Vote Sí o No
 Para continuar en el cargo

- Yes/Si**
- No/No**

**Judge, Court of Special
 Appeals At Large**

E. Gregory Wells
Vote Yes or No
For Continuance in Office

Juez, Corte de Apelaciones
 Especiales Representando el
 Condado

E. Gregory Wells
Vote Sí o No
 Para continuar en el cargo

- Yes/Si**
- No/No**

Vote All Sides
 Vote en ambos lados



**Judge, Court of Special Appeals
Circuit 7
Steven B. Gould
Vote Yes or No
For Continuance in Office**

Juez, Corte de Apelaciones Especiales
Circuito 7
Steven B. Gould
Vote Sí o No
Para continuar en el cargo

- Yes/Si
- No/No

**Board of Education At Large
Vote for 1**

Junta de Educación Representando el Condado
Vote por 1

- Sunil Dasgupta
- Lynne Harris
- or write-in/o por escrito:

**Board of Education
District 2
Vote for 1**

Junta de Educación
Distrito 2
Vote por 1

- Michael Fryar
- Rebecca K. Smondrowski
- or write-in/o por escrito:

**Board of Education
District 4
Vote for 1**

Junta de Educación
Distrito 4
Vote por 1

- Shebra Evans
- Steve Solomon
- or write-in/o por escrito:

**Question 1
Constitutional Amendment
(Ch. 645 of the 2020 Legislative Session)
State Budget Process**

Pregunta 1
Enmienda Constitucional
(Cap. 645 de la sesión legislativa 2020)
Proceso presupuestario estatal

The proposed amendment authorizes the General Assembly, in enacting a balanced budget bill for fiscal year 2024 and each fiscal year thereafter, to increase, diminish, or add items, provided that the General Assembly may not exceed the total proposed budget as submitted by the Governor.

(Amending Article II Section 17 and Article III Sections 14 and 52 of the Maryland Constitution)

En el contexto de la promulgación de una ley presupuestaria equitativa para el año fiscal 2024 y los años fiscales posteriores, la enmienda que se propone autoriza a la Asamblea General a aumentar, disminuir o agregar elementos, siempre que no excedan el presupuesto total propuesto sugerido por el Gobernador.

(Enmienda de artículo II Sección 17 y artículo III Secciones 14 y 52 de la Constitución de Maryland)

- For the Constitutional Amendment / A Favor de la Enmienda Constitucional**
- Against the Constitutional Amendment / En Contra de la Enmienda Constitucional**

**Question 2
Commercial Gaming Expansion
Referendum
(Ch. 492 of the 2020 Legislative Session)
Expansion of Commercial Gaming - Sports and Event Wagering**

Pregunta 2
Referéndum para la expansión del juego comercial
(Cap. 492 de la sesión legislativa 2020)
Expansión de juegos comerciales, eventos y deportes con apuestas

Do you approve the expansion of commercial gaming in the State of Maryland to authorize sports and events betting for the primary purpose of raising revenue for education?

¿Aprueba la expansión del juego comercial en el Estado de Maryland para autorizar las apuestas en deportes y eventos con el objetivo principal de aumentar las recaudaciones para la educación?

- For the Referred Law / A favor de la Ley Referida**
- Against the Referred Law / En contra de la Ley Referida**

Vote All Sides
Vote en ambos lados



Official Ballot
Presidential General Election
November 3, 2020
State of Maryland, Montgomery County

BS 76 - Page 2 of 2

005-018

Papeleta Electoral Oficial
Elección General Presidencial
3 de Noviembre del 2020
Estado de Maryland, Condado de Montgomery

Question A
Charter Amendment by Act of County Council
Property Tax Limit - Limit Tax Rate Increases

Pregunta A
Reforma del Estatuto por el Acta del Concejo del Condado
Límite del impuesto a la propiedad - Limitar el aumento de la tasa de impuestos

Amend Section 305 of the County Charter to prohibit the County Council from adopting a tax rate on real property that exceeds the tax rate on real property approved for the previous year, unless all current Councilmembers vote affirmatively for the increase.

This amendment would replace the current property tax limit, which requires an affirmative vote of all current Councilmembers to levy a tax on real property that would produce total revenue that exceeds the total revenue produced by the tax on real property in the preceding fiscal year plus any increase in the Consumer Price Index. The current property tax limit exempts real property tax revenue derived from: (1) newly constructed property; (2) newly rezoned property; (3) certain property assessed differently under State law; (4) property that has undergone a change in use; and (5) property in a development tax district to provide funding for capital improvements.

Reformar la Sección 305 del Estatuto del Condado para prohibir que el Concejo del Condado adopte una tasa de impuesto sobre bienes inmuebles que exceda la tasa de impuesto que fue aprobada el año anterior, a menos que todos los miembros del Concejo que hay en la actualidad voten por el aumento.

Esta reforma reemplazaría el límite actual del impuesto a la propiedad, que requiere un voto a favor de todos los miembros del Concejo para recaudar un impuesto a la propiedad inmobiliaria que produciría un ingreso total que excede el ingreso total producido por el impuesto sobre la propiedad inmobiliaria el año fiscal anterior, más cualquier aumento en el Índice de Precios del Consumidor. El límite actual de impuesto a la propiedad exime los ingresos de impuesto sobre bienes inmuebles derivados de: (1) propiedad recién construida; (2) propiedad recientemente rezonificada; (3) ciertos bienes evaluados de manera diferente según la ley estatal; (4) propiedad que ha sufrido un cambio de uso; y (5) propiedad en un distrito fiscal de desarrollo para proporcionar fondos para mejoras de capital.

- For / A Favor**
 Against / En Contra

Question B
Charter Amendment by Petition
Property Tax Limit - Prohibit Override

Pregunta B
Reforma del Estatuto por petición
Límite del Impuesto a la Propiedad - Prohibir anulación

Amend Section 305 of the County Charter to prohibit the County Council from levying an ad valorem tax on real property that would produce total revenue (not including property tax revenue from certain enumerated sources) that exceeds the total revenue produced by the tax on real property in the preceding fiscal year plus a percentage of the previous year's real property tax revenues that equals any increase in the Consumer Price Index. Section 305 currently permits the County Council to exceed the limit on real property tax revenue only upon the affirmative vote of all current Councilmembers.

Reformar la Sección 305 del Estatuto del Condado para prohibir que el Concejo del Condado imponga un impuesto ad valorem sobre bienes inmuebles que producirían ingresos totales (sin incluir los ingresos por impuestos a la propiedad de ciertas fuentes enumeradas) que excedan los ingresos totales producidos por el impuesto sobre bienes inmuebles el año fiscal anterior, más un porcentaje del ingreso sobre bienes inmuebles del año anterior que equivale a cualquier aumento en el Índice de Precios del Consumidor. La Sección 305 actualmente permite que el Concejo del Condado exceda el límite de los ingresos por impuestos sobre bienes inmuebles solo con el voto afirmativo de todos los miembros del Concejo que hay en la actualidad.

- For / A Favor**
 Against / En Contra

Vote All Sides
Vote en ambos lados



Question C
Charter Amendment by Act of County Council
County Council - Increase to 11 Councilmembers

Pregunta C
Reforma del Estatuto por el Acta del Concejo del Condado
Concejo del Condado - Aumento a 11 miembros del Concejo

Amend the County Charter to:
- **expand the County Council to consist of 11, rather than the current 9, Councilmembers;**
- **increase from 5 to 7 the number of Council districts; and**
- **elect 7 Councilmembers by district and 4 Councilmembers at large.**

Reformar el Estatuto del Condado para:
- expandir el Concejo del Condado para que consista de 11 miembros del Concejo, en lugar de los 9 que hay en la actualidad;
- aumentar de 5 a 7 el número de distritos del Concejo; y
- elegir 7 miembros del Concejo por distrito y 4 miembros del Concejo en general.

- For / A Favor**
 Against / En Contra

Question D
Charter Amendment by Petition
County Council - Alter Council Composition to 9 Districts

Pregunta D
Reforma del Estatuto por petición
Concejo del Condado - Recomposición del Concejo a 9 Distritos

Amend Sections 102 and 103 of the County Charter to:
- **divide the County into 9, rather than the current 5, Council districts;**
- **elect all Councilmembers by district, rather than the current 5 by district and 4 at large; and**
- **reduce from 5 to 1 the number of Councilmembers each voter can vote for.**

Reformar las Secciones 102 y 103 del Estatuto del Condado para:
- dividir el Condado en 9 distritos, en lugar de los 5 distritos que hay en la actualidad;
- elegir a todos los miembros del Concejo por distrito, en lugar de los 5 por distrito que hay en la actualidad y 4 en general; y
- reducir de 5 a 1 el número de miembros del Concejo por los que cada votante puede elegir.

- For / A Favor**
 Against / En Contra

End of Ballot
Fin de la Papeleta



**Official Ballot
 Presidential General Election
 November 3, 2020
 State of Maryland, Montgomery County**

BS 77 - Page 1 of 2

005-019

Papeleta Electoral Oficial
 Elección General Presidencial
 3 de Noviembre del 2020
 Estado de Maryland, Condado de Montgomery

**Instructions
 Instrucciones**

**Making Selections
 Como Marcar sus
 Selecciones**



Fill in the oval to the left of the name of your choice. You must blacken the oval completely, and do not make any marks outside of the oval. You do not have to vote in every race.

Llene el óvalo a la izquierda del nombre de su selección. Debe rellenar completamente el óvalo. No haga ninguna marca fuera del óvalo. No tiene que votar en cada contienda.



Do not cross out or erase, or your vote may not count. If you make a mistake or a stray mark, you may ask for a new ballot.

No debe tachar o borrar, o su voto no se contará. Si comete un error o hace una marca demás, puede solicitar una nueva papeleta.

**Optional write-in
 Voto escrito opcional**



To add a candidate, fill in the oval to the left of "or write-in" and print the name clearly on the dotted line.

Para añadir un candidato por escrito, llene el óvalo a la izquierda de <or write-in/o por escrito> e imprima el nombre del candidato en forma clara en la línea punteada.

**President and Vice President of the United States
 Vote for 1**

Presidente y Vicepresidente de los Estados Unidos
 Vote por 1

Donald J. Trump
 and/y
Michael Pence
 Republican/Republicano

Joe Biden
 and/y
Kamala Harris
 Democratic/Demócrata

Jo Jorgensen
 and/y
Jeremy Spike Cohen
 Libertarian/Libertario

Howie Gresham Hawkins
 and/y
Angela Walker
 Green/Verde

Jerome M. Segal
 and/y
John de Graaf
 Bread and Roses/Pan y Rosas

or write-in/o por escrito:

**Representative in Congress
 District 3
 Vote for 1**

Representante en el Congreso
 Distrito 3
 Vote por 1

Charles Anthony
 Republican/Republicano

John Sarbanes
 Democratic/Demócrata

or write-in/o por escrito:

**Judge of the Circuit Court
 Circuit 6**

Vote for up to 4

Juez de la Corte de Circuito
 Circuito 6
 Vote hasta por 4

Bibi M. Berry

David A. Boynton

Christopher C. Fogleman

Michael Joseph McAuliffe

Marilyn Pierre

or write-in/o por escrito:

or write-in/o por escrito:

or write-in/o por escrito:

or write-in/o por escrito:

**Judge, Court of Appeals
 Circuit 7**

Mary Ellen Barbera

Vote Yes or No

For Continuance in Office

Juez, Corte de Apelaciones
 Circuito 7

Mary Ellen Barbera

Vote Sí o No

Para continuar en el cargo

Yes/Si

No/No

**Judge, Court of Special
 Appeals At Large**

E. Gregory Wells

Vote Yes or No

For Continuance in Office

Juez, Corte de Apelaciones
 Especiales Representando el
 Condado

E. Gregory Wells

Vote Sí o No

Para continuar en el cargo

Yes/Si

No/No

**Vote All Sides
 Vote en ambos lados**



**Judge, Court of Special Appeals
Circuit 7
Steven B. Gould
Vote Yes or No
For Continuance in Office**

Juez, Corte de Apelaciones Especiales
Circuito 7
Steven B. Gould
Vote Sí o No
Para continuar en el cargo

- Yes/Si
- No/No

**Board of Education At Large
Vote for 1**

Junta de Educación Representando el Condado
Vote por 1

- Sunil Dasgupta
- Lynne Harris
- or write-in/o por escrito:

**Board of Education
District 2
Vote for 1**

Junta de Educación
Distrito 2
Vote por 1

- Michael Fryar
- Rebecca K. Smondrowski
- or write-in/o por escrito:

**Board of Education
District 4
Vote for 1**

Junta de Educación
Distrito 4
Vote por 1

- Shebra Evans
- Steve Solomon
- or write-in/o por escrito:

**Question 1
Constitutional Amendment
(Ch. 645 of the 2020 Legislative Session)
State Budget Process**

Pregunta 1
Enmienda Constitucional
(Cap. 645 de la sesión legislativa 2020)
Proceso presupuestario estatal

The proposed amendment authorizes the General Assembly, in enacting a balanced budget bill for fiscal year 2024 and each fiscal year thereafter, to increase, diminish, or add items, provided that the General Assembly may not exceed the total proposed budget as submitted by the Governor.

(Amending Article II Section 17 and Article III Sections 14 and 52 of the Maryland Constitution)

En el contexto de la promulgación de una ley presupuestaria equitativa para el año fiscal 2024 y los años fiscales posteriores, la enmienda que se propone autoriza a la Asamblea General a aumentar, disminuir o agregar elementos, siempre que no excedan el presupuesto total propuesto sugerido por el Gobernador.

(Enmienda de artículo II Sección 17 y artículo III Secciones 14 y 52 de la Constitución de Maryland)

- For the Constitutional Amendment / A Favor de la Enmienda Constitucional**
- Against the Constitutional Amendment / En Contra de la Enmienda Constitucional**

**Question 2
Commercial Gaming Expansion
Referendum
(Ch. 492 of the 2020 Legislative Session)
Expansion of Commercial Gaming - Sports and Event Wagering**

Pregunta 2
Referéndum para la expansión del juego comercial
(Cap. 492 de la sesión legislativa 2020)
Expansión de juegos comerciales, eventos y deportes con apuestas

Do you approve the expansion of commercial gaming in the State of Maryland to authorize sports and events betting for the primary purpose of raising revenue for education?

¿Aprueba la expansión del juego comercial en el Estado de Maryland para autorizar las apuestas en deportes y eventos con el objetivo principal de aumentar las recaudaciones para la educación?

- For the Referred Law / A favor de la Ley Referida**
- Against the Referred Law / En contra de la Ley Referida**

Vote All Sides
Vote en ambos lados



Official Ballot
Presidential General Election
November 3, 2020
State of Maryland, Montgomery County

BS 77 - Page 2 of 2

005-019

Papeleta Electoral Oficial
Elección General Presidencial
3 de Noviembre del 2020
Estado de Maryland, Condado de Montgomery

Question A
Charter Amendment by Act of County Council
Property Tax Limit - Limit Tax Rate Increases

Pregunta A
Reforma del Estatuto por el Acta del Concejo del Condado
Límite del impuesto a la propiedad - Limitar el aumento de la tasa de impuestos

Amend Section 305 of the County Charter to prohibit the County Council from adopting a tax rate on real property that exceeds the tax rate on real property approved for the previous year, unless all current Councilmembers vote affirmatively for the increase.

This amendment would replace the current property tax limit, which requires an affirmative vote of all current Councilmembers to levy a tax on real property that would produce total revenue that exceeds the total revenue produced by the tax on real property in the preceding fiscal year plus any increase in the Consumer Price Index. The current property tax limit exempts real property tax revenue derived from: (1) newly constructed property; (2) newly rezoned property; (3) certain property assessed differently under State law; (4) property that has undergone a change in use; and (5) property in a development tax district to provide funding for capital improvements.

Reformar la Sección 305 del Estatuto del Condado para prohibir que el Concejo del Condado adopte una tasa de impuesto sobre bienes inmuebles que exceda la tasa de impuesto que fue aprobada el año anterior, a menos que todos los miembros del Concejo que hay en la actualidad voten por el aumento.

Esta reforma reemplazaría el límite actual del impuesto a la propiedad, que requiere un voto a favor de todos los miembros del Concejo para recaudar un impuesto a la propiedad inmobiliaria que produciría un ingreso total que excede el ingreso total producido por el impuesto sobre la propiedad inmobiliaria el año fiscal anterior, más cualquier aumento en el Índice de Precios del Consumidor. El límite actual de impuesto a la propiedad exige los ingresos de impuesto sobre bienes inmuebles derivados de: (1) propiedad recién construida; (2) propiedad recientemente rezonificada; (3) ciertos bienes evaluados de manera diferente según la ley estatal; (4) propiedad que ha sufrido un cambio de uso; y (5) propiedad en un distrito fiscal de desarrollo para proporcionar fondos para mejoras de capital.

- For / A Favor**
 Against / En Contra

Question B
Charter Amendment by Petition
Property Tax Limit - Prohibit Override

Pregunta B
Reforma del Estatuto por petición
Límite del Impuesto a la Propiedad - Prohibir anulación

Amend Section 305 of the County Charter to prohibit the County Council from levying an ad valorem tax on real property that would produce total revenue (not including property tax revenue from certain enumerated sources) that exceeds the total revenue produced by the tax on real property in the preceding fiscal year plus a percentage of the previous year's real property tax revenues that equals any increase in the Consumer Price Index. Section 305 currently permits the County Council to exceed the limit on real property tax revenue only upon the affirmative vote of all current Councilmembers.

Reformar la Sección 305 del Estatuto del Condado para prohibir que el Concejo del Condado imponga un impuesto ad valorem sobre bienes inmuebles que producirían ingresos totales (sin incluir los ingresos por impuestos a la propiedad de ciertas fuentes enumeradas) que excedan los ingresos totales producidos por el impuesto sobre bienes inmuebles el año fiscal anterior, más un porcentaje del ingreso sobre bienes inmuebles del año anterior que equivale a cualquier aumento en el Índice de Precios del Consumidor. La Sección 305 actualmente permite que el Concejo del Condado exceda el límite de los ingresos por impuestos sobre bienes inmuebles solo con el voto afirmativo de todos los miembros del Concejo que hay en la actualidad.

- For / A Favor**
 Against / En Contra

Vote All Sides
Vote en ambos lados



Question C
Charter Amendment by Act of County Council
County Council - Increase to 11 Councilmembers

Pregunta C
Reforma del Estatuto por el Acta del Concejo del Condado
Concejo del Condado - Aumento a 11 miembros del Concejo

Amend the County Charter to:
- **expand the County Council to consist of 11, rather than the current 9, Councilmembers;**
- **increase from 5 to 7 the number of Council districts; and**
- **elect 7 Councilmembers by district and 4 Councilmembers at large.**

Reformar el Estatuto del Condado para:
- expandir el Concejo del Condado para que consista de 11 miembros del Concejo, en lugar de los 9 que hay en la actualidad;
- aumentar de 5 a 7 el número de distritos del Concejo; y
- elegir 7 miembros del Concejo por distrito y 4 miembros del Concejo en general.

- For / A Favor**
 Against / En Contra

Question D
Charter Amendment by Petition
County Council - Alter Council Composition to 9 Districts

Pregunta D
Reforma del Estatuto por petición
Concejo del Condado - Recomposición del Concejo a 9 Distritos

Amend Sections 102 and 103 of the County Charter to:
- **divide the County into 9, rather than the current 5, Council districts;**
- **elect all Councilmembers by district, rather than the current 5 by district and 4 at large; and**
- **reduce from 5 to 1 the number of Councilmembers each voter can vote for.**

Reformar las Secciones 102 y 103 del Estatuto del Condado para:
- dividir el Condado en 9 distritos, en lugar de los 5 distritos que hay en la actualidad;
- elegir a todos los miembros del Concejo por distrito, en lugar de los 5 por distrito que hay en la actualidad y 4 en general; y
- reducir de 5 a 1 el número de miembros del Concejo por los que cada votante puede elegir.

- For / A Favor**
 Against / En Contra

End of Ballot
Fin de la Papeleta



**Official Ballot
 Presidential General Election
 November 3, 2020
 State of Maryland, Montgomery County**

BS 78 - Page 1 of 2

005-021

Papeleta Electoral Oficial
 Elección General Presidencial
 3 de Noviembre del 2020
 Estado de Maryland, Condado de Montgomery

**Instructions
 Instrucciones**

**Making Selections
 Como Marcar sus
 Selecciones**



Fill in the oval to the left of the name of your choice. You must blacken the oval completely, and do not make any marks outside of the oval. You do not have to vote in every race.

Llene el óvalo a la izquierda del nombre de su selección. Debe rellenar completamente el óvalo. No haga ninguna marca fuera del óvalo. No tiene que votar en cada contienda.



Do not cross out or erase, or your vote may not count. If you make a mistake or a stray mark, you may ask for a new ballot.

No debe tachar o borrar, o su voto no se contará. Si comete un error o hace una marca demás, puede solicitar una nueva papeleta.

Optional write-in

Voto escrito opcional

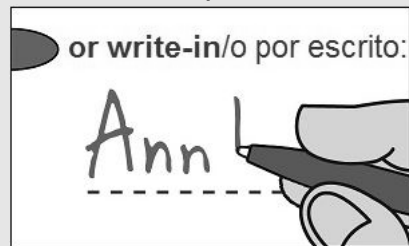

To add a candidate, fill in the oval to the left of "or write-in" and print the name clearly on the dotted line.

Para añadir un candidato por escrito, llene el óvalo a la izquierda de <or write-in/o por escrito> e imprima el nombre del candidato en forma clara en la línea punteada.

**President and Vice President of the United States
 Vote for 1**

Presidente y Vicepresidente de los Estados Unidos
 Vote por 1

Donald J. Trump
 and/y
Michael Pence
 Republican/Republicano

Joe Biden
 and/y
Kamala Harris
 Democratic/Demócrata

Jo Jorgensen
 and/y
Jeremy Spike Cohen
 Libertarian/Libertario

Howie Gresham Hawkins
 and/y
Angela Walker
 Green/Verde

Jerome M. Segal
 and/y
John de Graaf
 Bread and Roses/Pan y Rosas

or write-in/o por escrito:

**Representative in Congress
 District 3
 Vote for 1**

Representante en el Congreso
 Distrito 3
 Vote por 1

Charles Anthony
 Republican/Republicano

John Sarbanes
 Democratic/Demócrata

or write-in/o por escrito:

**Judge of the Circuit Court
 Circuit 6**

Vote for up to 4

Juez de la Corte de Circuito
 Circuito 6
 Vote hasta por 4

Bibi M. Berry

David A. Boynton

Christopher C. Fogleman

Michael Joseph McAuliffe

Marilyn Pierre

or write-in/o por escrito:

or write-in/o por escrito:

or write-in/o por escrito:

or write-in/o por escrito:

**Judge, Court of Appeals
 Circuit 7**

Mary Ellen Barbera

Vote Yes or No

For Continuance in Office

Juez, Corte de Apelaciones
 Circuito 7

Mary Ellen Barbera

Vote Sí o No

Para continuar en el cargo

Yes/Si

No/No

**Judge, Court of Special
 Appeals At Large**

E. Gregory Wells

Vote Yes or No

For Continuance in Office

Juez, Corte de Apelaciones
 Especiales Representando el
 Condado

E. Gregory Wells

Vote Sí o No

Para continuar en el cargo

Yes/Si

No/No

Vote All Sides
 Vote en ambos lados



**Judge, Court of Special Appeals
Circuit 7
Steven B. Gould
Vote Yes or No
For Continuance in Office**

Juez, Corte de Apelaciones Especiales
Circuito 7
Steven B. Gould
Vote Sí o No
Para continuar en el cargo

- Yes/Si
- No/No

**Board of Education At Large
Vote for 1**

Junta de Educación Representando el Condado
Vote por 1

- Sunil Dasgupta
- Lynne Harris
- or write-in/o por escrito:

**Board of Education
District 2
Vote for 1**

Junta de Educación
Distrito 2
Vote por 1

- Michael Fryar
- Rebecca K. Smondrowski
- or write-in/o por escrito:

**Board of Education
District 4
Vote for 1**

Junta de Educación
Distrito 4
Vote por 1

- Shebra Evans
- Steve Solomon
- or write-in/o por escrito:

**Question 1
Constitutional Amendment
(Ch. 645 of the 2020 Legislative Session)
State Budget Process**

Pregunta 1
Enmienda Constitucional
(Cap. 645 de la sesión legislativa 2020)
Proceso presupuestario estatal

The proposed amendment authorizes the General Assembly, in enacting a balanced budget bill for fiscal year 2024 and each fiscal year thereafter, to increase, diminish, or add items, provided that the General Assembly may not exceed the total proposed budget as submitted by the Governor.

(Amending Article II Section 17 and Article III Sections 14 and 52 of the Maryland Constitution)

En el contexto de la promulgación de una ley presupuestaria equitativa para el año fiscal 2024 y los años fiscales posteriores, la enmienda que se propone autoriza a la Asamblea General a aumentar, disminuir o agregar elementos, siempre que no excedan el presupuesto total propuesto sugerido por el Gobernador.

(Enmienda de artículo II Sección 17 y artículo III Secciones 14 y 52 de la Constitución de Maryland)

- For the Constitutional Amendment / A Favor de la Enmienda Constitucional**
- Against the Constitutional Amendment / En Contra de la Enmienda Constitucional**

**Question 2
Commercial Gaming Expansion
Referendum
(Ch. 492 of the 2020 Legislative Session)
Expansion of Commercial Gaming - Sports and Event Wagering**

Pregunta 2
Referéndum para la expansión del juego comercial
(Cap. 492 de la sesión legislativa 2020)
Expansión de juegos comerciales, eventos y deportes con apuestas

Do you approve the expansion of commercial gaming in the State of Maryland to authorize sports and events betting for the primary purpose of raising revenue for education?

¿Aprueba la expansión del juego comercial en el Estado de Maryland para autorizar las apuestas en deportes y eventos con el objetivo principal de aumentar las recaudaciones para la educación?

- For the Referred Law / A favor de la Ley Referida**
- Against the Referred Law / En contra de la Ley Referida**

Vote All Sides
Vote en ambos lados



Question A
Charter Amendment by Act of County Council
Property Tax Limit - Limit Tax Rate Increases

Pregunta A
Reforma del Estatuto por el Acta del Concejo del Condado
Límite del impuesto a la propiedad - Limitar el aumento de la tasa de impuestos

Amend Section 305 of the County Charter to prohibit the County Council from adopting a tax rate on real property that exceeds the tax rate on real property approved for the previous year, unless all current Councilmembers vote affirmatively for the increase.

This amendment would replace the current property tax limit, which requires an affirmative vote of all current Councilmembers to levy a tax on real property that would produce total revenue that exceeds the total revenue produced by the tax on real property in the preceding fiscal year plus any increase in the Consumer Price Index. The current property tax limit exempts real property tax revenue derived from: (1) newly constructed property; (2) newly rezoned property; (3) certain property assessed differently under State law; (4) property that has undergone a change in use; and (5) property in a development tax district to provide funding for capital improvements.

Reformar la Sección 305 del Estatuto del Condado para prohibir que el Concejo del Condado adopte una tasa de impuesto sobre bienes inmuebles que exceda la tasa de impuesto que fue aprobada el año anterior, a menos que todos los miembros del Concejo que hay en la actualidad voten por el aumento.

Esta reforma reemplazaría el límite actual del impuesto a la propiedad, que requiere un voto a favor de todos los miembros del Concejo para recaudar un impuesto a la propiedad inmobiliaria que produciría un ingreso total que excede el ingreso total producido por el impuesto sobre la propiedad inmobiliaria el año fiscal anterior, más cualquier aumento en el Índice de Precios del Consumidor. El límite actual de impuesto a la propiedad exige los ingresos de impuesto sobre bienes inmuebles derivados de: (1) propiedad recién construida; (2) propiedad recientemente rezonificada; (3) ciertos bienes evaluados de manera diferente según la ley estatal; (4) propiedad que ha sufrido un cambio de uso; y (5) propiedad en un distrito fiscal de desarrollo para proporcionar fondos para mejoras de capital.

- For / A Favor**
 Against / En Contra

Question B
Charter Amendment by Petition
Property Tax Limit - Prohibit Override

Pregunta B
Reforma del Estatuto por petición
Límite del Impuesto a la Propiedad - Prohibir anulación

Amend Section 305 of the County Charter to prohibit the County Council from levying an ad valorem tax on real property that would produce total revenue (not including property tax revenue from certain enumerated sources) that exceeds the total revenue produced by the tax on real property in the preceding fiscal year plus a percentage of the previous year's real property tax revenues that equals any increase in the Consumer Price Index. Section 305 currently permits the County Council to exceed the limit on real property tax revenue only upon the affirmative vote of all current Councilmembers.

Reformar la Sección 305 del Estatuto del Condado para prohibir que el Concejo del Condado imponga un impuesto ad valorem sobre bienes inmuebles que producirían ingresos totales (sin incluir los ingresos por impuestos a la propiedad de ciertas fuentes enumeradas) que excedan los ingresos totales producidos por el impuesto sobre bienes inmuebles el año fiscal anterior, más un porcentaje del ingreso sobre bienes inmuebles del año anterior que equivale a cualquier aumento en el Índice de Precios del Consumidor. La Sección 305 actualmente permite que el Concejo del Condado exceda el límite de los ingresos por impuestos sobre bienes inmuebles solo con el voto afirmativo de todos los miembros del Concejo que hay en la actualidad.

- For / A Favor**
 Against / En Contra

Vote All Sides
Vote en ambos lados



Question C
Charter Amendment by Act of County Council
County Council - Increase to 11 Councilmembers

Pregunta C
Reforma del Estatuto por el Acta del Concejo del Condado
Concejo del Condado - Aumento a 11 miembros del Concejo

Amend the County Charter to:
- **expand the County Council to consist of 11, rather than the current 9, Councilmembers;**
- **increase from 5 to 7 the number of Council districts; and**
- **elect 7 Councilmembers by district and 4 Councilmembers at large.**

Reformar el Estatuto del Condado para:
- expandir el Concejo del Condado para que consista de 11 miembros del Concejo, en lugar de los 9 que hay en la actualidad;
- aumentar de 5 a 7 el número de distritos del Concejo; y
- elegir 7 miembros del Concejo por distrito y 4 miembros del Concejo en general.

- For / A Favor**
 Against / En Contra

Question D
Charter Amendment by Petition
County Council - Alter Council Composition to 9 Districts

Pregunta D
Reforma del Estatuto por petición
Concejo del Condado - Recomposición del Concejo a 9 Distritos

Amend Sections 102 and 103 of the County Charter to:
- **divide the County into 9, rather than the current 5, Council districts;**
- **elect all Councilmembers by district, rather than the current 5 by district and 4 at large; and**
- **reduce from 5 to 1 the number of Councilmembers each voter can vote for.**

Reformar las Secciones 102 y 103 del Estatuto del Condado para:
- dividir el Condado en 9 distritos, en lugar de los 5 distritos que hay en la actualidad;
- elegir a todos los miembros del Concejo por distrito, en lugar de los 5 por distrito que hay en la actualidad y 4 en general; y
- reducir de 5 a 1 el número de miembros del Concejo por los que cada votante puede elegir.

- For / A Favor**
 Against / En Contra

End of Ballot
Fin de la Papeleta



Official Ballot
Presidential General Election
November 3, 2020
State of Maryland, Montgomery County

BS 79 - Page 1 of 2

005-022

Papeleta Electoral Oficial
 Elección General Presidencial
 3 de Noviembre del 2020
 Estado de Maryland, Condado de Montgomery

Instructions
Instrucciones

Making Selections
 Como Marcar sus
 Selecciones



Fill in the oval to the left of the name of your choice. You must blacken the oval completely, and do not make any marks outside of the oval. You do not have to vote in every race.

Llene el óvalo a la izquierda del nombre de su selección. Debe rellenar completamente el óvalo. No haga ninguna marca fuera del óvalo. No tiene que votar en cada contienda.



Do not cross out or erase, or your vote may not count. If you make a mistake or a stray mark, you may ask for a new ballot.

No debe tachar o borrar, o su voto no se contará. Si comete un error o hace una marca demás, puede solicitar una nueva papeleta.

Optional write-in

Voto escrito opcional

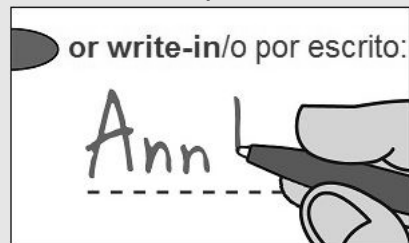

To add a candidate, fill in the oval to the left of "or write-in" and print the name clearly on the dotted line.

Para añadir un candidato por escrito, llene el óvalo a la izquierda de <or write-in/o por escrito> e imprima el nombre del candidato en forma clara en la línea punteada.

President and Vice President of the United States
Vote for 1

Presidente y Vicepresidente de los Estados Unidos
 Vote por 1

Donald J. Trump
 and/y
Michael Pence
 Republican/Republicano

Joe Biden
 and/y
Kamala Harris
 Democratic/Demócrata

Jo Jorgensen
 and/y
Jeremy Spike Cohen
 Libertarian/Libertario

Howie Gresham Hawkins
 and/y
Angela Walker
 Green/Verde

Jerome M. Segal
 and/y
John de Graaf
 Bread and Roses/Pan y Rosas

or write-in/o por escrito:

Representative in Congress District 8
Vote for 1

Representante en el Congreso
 Distrito 8
 Vote por 1

Gregory Thomas Coll
 Republican/Republicano

Jamie Raskin
 Democratic/Demócrata

or write-in/o por escrito:

Judge of the Circuit Court Circuit 6

Vote for up to 4

Juez de la Corte de Circuito
 Circuito 6
 Vote hasta por 4

Bibi M. Berry

David A. Boynton

Christopher C. Fogleman

Michael Joseph McAuliffe

Marylin Pierre

or write-in/o por escrito:

or write-in/o por escrito:

or write-in/o por escrito:

or write-in/o por escrito:

Judge, Court of Appeals Circuit 7

Mary Ellen Barbera

Vote Yes or No

For Continuance in Office

Juez, Corte de Apelaciones
 Circuito 7

Mary Ellen Barbera

Vote Sí o No

Para continuar en el cargo

Yes/Si

No/No

Judge, Court of Special Appeals At Large

E. Gregory Wells

Vote Yes or No

For Continuance in Office

Juez, Corte de Apelaciones
 Especiales Representando el
 Condado

E. Gregory Wells

Vote Sí o No

Para continuar en el cargo

Yes/Si

No/No

Vote All Sides
 Vote en ambos lados



**Judge, Court of Special Appeals
Circuit 7
Steven B. Gould
Vote Yes or No
For Continuance in Office**

Juez, Corte de Apelaciones Especiales
Circuito 7
Steven B. Gould
Vote Sí o No
Para continuar en el cargo

- Yes/Si
- No/No

**Board of Education At Large
Vote for 1**

Junta de Educación Representando el Condado
Vote por 1

- Sunil Dasgupta
- Lynne Harris
- or write-in/o por escrito:

**Board of Education
District 2
Vote for 1**

Junta de Educación
Distrito 2
Vote por 1

- Michael Fryar
- Rebecca K. Smondrowski
- or write-in/o por escrito:

**Board of Education
District 4
Vote for 1**

Junta de Educación
Distrito 4
Vote por 1

- Shebra Evans
- Steve Solomon
- or write-in/o por escrito:

**Question 1
Constitutional Amendment
(Ch. 645 of the 2020 Legislative Session)
State Budget Process**

Pregunta 1
Enmienda Constitucional
(Cap. 645 de la sesión legislativa 2020)
Proceso presupuestario estatal

The proposed amendment authorizes the General Assembly, in enacting a balanced budget bill for fiscal year 2024 and each fiscal year thereafter, to increase, diminish, or add items, provided that the General Assembly may not exceed the total proposed budget as submitted by the Governor.

(Amending Article II Section 17 and Article III Sections 14 and 52 of the Maryland Constitution)

En el contexto de la promulgación de una ley presupuestaria equitativa para el año fiscal 2024 y los años fiscales posteriores, la enmienda que se propone autoriza a la Asamblea General a aumentar, disminuir o agregar elementos, siempre que no excedan el presupuesto total propuesto sugerido por el Gobernador.

(Enmienda de artículo II Sección 17 y artículo III Secciones 14 y 52 de la Constitución de Maryland)

- For the Constitutional Amendment / A Favor de la Enmienda Constitucional**
- Against the Constitutional Amendment / En Contra de la Enmienda Constitucional**

**Question 2
Commercial Gaming Expansion
Referendum
(Ch. 492 of the 2020 Legislative Session)
Expansion of Commercial Gaming - Sports and Event Wagering**

Pregunta 2
Referéndum para la expansión del juego comercial
(Cap. 492 de la sesión legislativa 2020)
Expansión de juegos comerciales, eventos y deportes con apuestas

Do you approve the expansion of commercial gaming in the State of Maryland to authorize sports and events betting for the primary purpose of raising revenue for education?

¿Aprueba la expansión del juego comercial en el Estado de Maryland para autorizar las apuestas en deportes y eventos con el objetivo principal de aumentar las recaudaciones para la educación?

- For the Referred Law / A favor de la Ley Referida**
- Against the Referred Law / En contra de la Ley Referida**

Vote All Sides
Vote en ambos lados



Official Ballot
Presidential General Election
November 3, 2020
State of Maryland, Montgomery County

BS 79 - Page 2 of 2

005-022

Papeleta Electoral Oficial
Elección General Presidencial
3 de Noviembre del 2020
Estado de Maryland, Condado de Montgomery

Question A
Charter Amendment by Act of County Council
Property Tax Limit - Limit Tax Rate Increases

Pregunta A
Reforma del Estatuto por el Acta del Concejo del Condado
Límite del impuesto a la propiedad - Limitar el aumento de la tasa de impuestos

Amend Section 305 of the County Charter to prohibit the County Council from adopting a tax rate on real property that exceeds the tax rate on real property approved for the previous year, unless all current Councilmembers vote affirmatively for the increase.

This amendment would replace the current property tax limit, which requires an affirmative vote of all current Councilmembers to levy a tax on real property that would produce total revenue that exceeds the total revenue produced by the tax on real property in the preceding fiscal year plus any increase in the Consumer Price Index. The current property tax limit exempts real property tax revenue derived from: (1) newly constructed property; (2) newly rezoned property; (3) certain property assessed differently under State law; (4) property that has undergone a change in use; and (5) property in a development tax district to provide funding for capital improvements.

Reformar la Sección 305 del Estatuto del Condado para prohibir que el Concejo del Condado adopte una tasa de impuesto sobre bienes inmuebles que exceda la tasa de impuesto que fue aprobada el año anterior, a menos que todos los miembros del Concejo que hay en la actualidad voten por el aumento.

Esta reforma reemplazaría el límite actual del impuesto a la propiedad, que requiere un voto a favor de todos los miembros del Concejo para recaudar un impuesto a la propiedad inmobiliaria que produciría un ingreso total que excede el ingreso total producido por el impuesto sobre la propiedad inmobiliaria el año fiscal anterior, más cualquier aumento en el Índice de Precios del Consumidor. El límite actual de impuesto a la propiedad exime los ingresos de impuesto sobre bienes inmuebles derivados de: (1) propiedad recién construida; (2) propiedad recientemente rezonificada; (3) ciertos bienes evaluados de manera diferente según la ley estatal; (4) propiedad que ha sufrido un cambio de uso; y (5) propiedad en un distrito fiscal de desarrollo para proporcionar fondos para mejoras de capital.

- For / A Favor**
 Against / En Contra

Question B
Charter Amendment by Petition
Property Tax Limit - Prohibit Override

Pregunta B
Reforma del Estatuto por petición
Límite del Impuesto a la Propiedad - Prohibir anulación

Amend Section 305 of the County Charter to prohibit the County Council from levying an ad valorem tax on real property that would produce total revenue (not including property tax revenue from certain enumerated sources) that exceeds the total revenue produced by the tax on real property in the preceding fiscal year plus a percentage of the previous year's real property tax revenues that equals any increase in the Consumer Price Index. Section 305 currently permits the County Council to exceed the limit on real property tax revenue only upon the affirmative vote of all current Councilmembers.

Reformar la Sección 305 del Estatuto del Condado para prohibir que el Concejo del Condado imponga un impuesto ad valorem sobre bienes inmuebles que producirían ingresos totales (sin incluir los ingresos por impuestos a la propiedad de ciertas fuentes enumeradas) que excedan los ingresos totales producidos por el impuesto sobre bienes inmuebles el año fiscal anterior, más un porcentaje del ingreso sobre bienes inmuebles del año anterior que equivale a cualquier aumento en el Índice de Precios del Consumidor. La Sección 305 actualmente permite que el Concejo del Condado exceda el límite de los ingresos por impuestos sobre bienes inmuebles solo con el voto afirmativo de todos los miembros del Concejo que hay en la actualidad.

- For / A Favor**
 Against / En Contra

Vote All Sides
Vote en ambos lados



Question C
Charter Amendment by Act of County Council
County Council - Increase to 11 Councilmembers

Pregunta C
Reforma del Estatuto por el Acta del Concejo del Condado
Concejo del Condado - Aumento a 11 miembros del Concejo

Amend the County Charter to:
- **expand the County Council to consist of 11, rather than the current 9, Councilmembers;**
- **increase from 5 to 7 the number of Council districts; and**
- **elect 7 Councilmembers by district and 4 Councilmembers at large.**

Reformar el Estatuto del Condado para:
- expandir el Concejo del Condado para que consista de 11 miembros del Concejo, en lugar de los 9 que hay en la actualidad;
- aumentar de 5 a 7 el número de distritos del Concejo; y
- elegir 7 miembros del Concejo por distrito y 4 miembros del Concejo en general.

- For / A Favor**
 Against / En Contra

Question D
Charter Amendment by Petition
County Council - Alter Council Composition to 9 Districts

Pregunta D
Reforma del Estatuto por petición
Concejo del Condado - Recomposición del Concejo a 9 Distritos

Amend Sections 102 and 103 of the County Charter to:
- **divide the County into 9, rather than the current 5, Council districts;**
- **elect all Councilmembers by district, rather than the current 5 by district and 4 at large; and**
- **reduce from 5 to 1 the number of Councilmembers each voter can vote for.**

Reformar las Secciones 102 y 103 del Estatuto del Condado para:
- dividir el Condado en 9 distritos, en lugar de los 5 distritos que hay en la actualidad;
- elegir a todos los miembros del Concejo por distrito, en lugar de los 5 por distrito que hay en la actualidad y 4 en general; y
- reducir de 5 a 1 el número de miembros del Concejo por los que cada votante puede elegir.

- For / A Favor**
 Against / En Contra

End of Ballot
Fin de la Papeleta



**Official Ballot
 Presidential General Election
 November 3, 2020
 State of Maryland, Montgomery County**

BS 80 - Page 1 of 2

005-023

Papeleta Electoral Oficial
 Elección General Presidencial
 3 de Noviembre del 2020
 Estado de Maryland, Condado de Montgomery

**Instructions
 Instrucciones**

**Making Selections
 Como Marcar sus
 Selecciones**



Fill in the oval to the left of the name of your choice. You must blacken the oval completely, and do not make any marks outside of the oval. You do not have to vote in every race.

Llene el óvalo a la izquierda del nombre de su selección. Debe rellenar completamente el óvalo. No haga ninguna marca fuera del óvalo. No tiene que votar en cada contienda.



Do not cross out or erase, or your vote may not count. If you make a mistake or a stray mark, you may ask for a new ballot.

No debe tachar o borrar, o su voto no se contará. Si comete un error o hace una marca demás, puede solicitar una nueva papeleta.

**Optional write-in
 Voto escrito opcional**



To add a candidate, fill in the oval to the left of "or write-in" and print the name clearly on the dotted line.

Para añadir un candidato por escrito, llene el óvalo a la izquierda de <or write-in/o por escrito> e imprima el nombre del candidato en forma clara en la línea punteada.

**President and Vice President of the United States
 Vote for 1**

Presidente y Vicepresidente de los Estados Unidos
 Vote por 1

Donald J. Trump
 and/y
Michael Pence
 Republican/Republicano

Joe Biden
 and/y
Kamala Harris
 Democratic/Demócrata

Jo Jorgensen
 and/y
Jeremy Spike Cohen
 Libertarian/Libertario

Howie Gresham Hawkins
 and/y
Angela Walker
 Green/Verde

Jerome M. Segal
 and/y
John de Graaf
 Bread and Roses/Pan y Rosas

or write-in/o por escrito:

**Representative in Congress
 District 3
 Vote for 1**

Representante en el Congreso
 Distrito 3
 Vote por 1

Charles Anthony
 Republican/Republicano

John Sarbanes
 Democratic/Demócrata

or write-in/o por escrito:

**Judge of the Circuit Court
 Circuit 6**

Vote for up to 4

Juez de la Corte de Circuito
 Circuito 6
 Vote hasta por 4

Bibi M. Berry

David A. Boynton

Christopher C. Fogleman

Michael Joseph McAuliffe

Marilyn Pierre

or write-in/o por escrito:

or write-in/o por escrito:

or write-in/o por escrito:

or write-in/o por escrito:

**Judge, Court of Appeals
 Circuit 7**

Mary Ellen Barbera

Vote Yes or No

For Continuance in Office

Juez, Corte de Apelaciones
 Circuito 7

Mary Ellen Barbera

Vote Sí o No

Para continuar en el cargo

Yes/Si

No/No

**Judge, Court of Special
 Appeals At Large**

E. Gregory Wells

Vote Yes or No

For Continuance in Office

Juez, Corte de Apelaciones
 Especiales Representando el
 Condado

E. Gregory Wells

Vote Sí o No

Para continuar en el cargo

Yes/Si

No/No

Vote All Sides
 Vote en ambos lados



**Judge, Court of Special Appeals
Circuit 7
Steven B. Gould
Vote Yes or No
For Continuance in Office**

Juez, Corte de Apelaciones Especiales
Circuito 7
Steven B. Gould
Vote Sí o No
Para continuar en el cargo

- Yes/Si
- No/No

**Board of Education At Large
Vote for 1**

Junta de Educación Representando el Condado
Vote por 1

- Sunil Dasgupta
- Lynne Harris
- or write-in/o por escrito:

**Board of Education
District 2
Vote for 1**

Junta de Educación
Distrito 2
Vote por 1

- Michael Fryar
- Rebecca K. Smondrowski
- or write-in/o por escrito:

**Board of Education
District 4
Vote for 1**

Junta de Educación
Distrito 4
Vote por 1

- Shebra Evans
- Steve Solomon
- or write-in/o por escrito:

**Question 1
Constitutional Amendment
(Ch. 645 of the 2020 Legislative Session)
State Budget Process**

Pregunta 1
Enmienda Constitucional
(Cap. 645 de la sesión legislativa 2020)
Proceso presupuestario estatal

The proposed amendment authorizes the General Assembly, in enacting a balanced budget bill for fiscal year 2024 and each fiscal year thereafter, to increase, diminish, or add items, provided that the General Assembly may not exceed the total proposed budget as submitted by the Governor.

(Amending Article II Section 17 and Article III Sections 14 and 52 of the Maryland Constitution)

En el contexto de la promulgación de una ley presupuestaria equitativa para el año fiscal 2024 y los años fiscales posteriores, la enmienda que se propone autoriza a la Asamblea General a aumentar, disminuir o agregar elementos, siempre que no excedan el presupuesto total propuesto sugerido por el Gobernador.

(Enmienda de artículo II Sección 17 y artículo III Secciones 14 y 52 de la Constitución de Maryland)

- For the Constitutional Amendment / A Favor de la Enmienda Constitucional**
- Against the Constitutional Amendment / En Contra de la Enmienda Constitucional**

**Question 2
Commercial Gaming Expansion
Referendum
(Ch. 492 of the 2020 Legislative Session)
Expansion of Commercial Gaming - Sports and Event Wagering**

Pregunta 2
Referéndum para la expansión del juego comercial
(Cap. 492 de la sesión legislativa 2020)
Expansión de juegos comerciales, eventos y deportes con apuestas

Do you approve the expansion of commercial gaming in the State of Maryland to authorize sports and events betting for the primary purpose of raising revenue for education?

¿Aprueba la expansión del juego comercial en el Estado de Maryland para autorizar las apuestas en deportes y eventos con el objetivo principal de aumentar las recaudaciones para la educación?

- For the Referred Law / A favor de la Ley Referida**
- Against the Referred Law / En contra de la Ley Referida**

Vote All Sides
Vote en ambos lados



Papeleta Electoral Oficial
Elección General Presidencial
3 de Noviembre del 2020
Estado de Maryland, Condado de Montgomery

Question A
Charter Amendment by Act of County Council
Property Tax Limit - Limit Tax Rate Increases

Pregunta A
Reforma del Estatuto por el Acta del Concejo del Condado
Límite del impuesto a la propiedad - Limitar el aumento de la tasa de impuestos

Amend Section 305 of the County Charter to prohibit the County Council from adopting a tax rate on real property that exceeds the tax rate on real property approved for the previous year, unless all current Councilmembers vote affirmatively for the increase.

This amendment would replace the current property tax limit, which requires an affirmative vote of all current Councilmembers to levy a tax on real property that would produce total revenue that exceeds the total revenue produced by the tax on real property in the preceding fiscal year plus any increase in the Consumer Price Index. The current property tax limit exempts real property tax revenue derived from: (1) newly constructed property; (2) newly rezoned property; (3) certain property assessed differently under State law; (4) property that has undergone a change in use; and (5) property in a development tax district to provide funding for capital improvements.

Reformar la Sección 305 del Estatuto del Condado para prohibir que el Concejo del Condado adopte una tasa de impuesto sobre bienes inmuebles que exceda la tasa de impuesto que fue aprobada el año anterior, a menos que todos los miembros del Concejo que hay en la actualidad voten por el aumento.

Esta reforma reemplazaría el límite actual del impuesto a la propiedad, que requiere un voto a favor de todos los miembros del Concejo para recaudar un impuesto a la propiedad inmobiliaria que produciría un ingreso total que excede el ingreso total producido por el impuesto sobre la propiedad inmobiliaria el año fiscal anterior, más cualquier aumento en el Índice de Precios del Consumidor. El límite actual de impuesto a la propiedad exime los ingresos de impuesto sobre bienes inmuebles derivados de: (1) propiedad recién construida; (2) propiedad recientemente rezonificada; (3) ciertos bienes evaluados de manera diferente según la ley estatal; (4) propiedad que ha sufrido un cambio de uso; y (5) propiedad en un distrito fiscal de desarrollo para proporcionar fondos para mejoras de capital.

- For / A Favor**
 Against / En Contra

Question B
Charter Amendment by Petition
Property Tax Limit - Prohibit Override

Pregunta B
Reforma del Estatuto por petición
Límite del Impuesto a la Propiedad - Prohibir anulación

Amend Section 305 of the County Charter to prohibit the County Council from levying an ad valorem tax on real property that would produce total revenue (not including property tax revenue from certain enumerated sources) that exceeds the total revenue produced by the tax on real property in the preceding fiscal year plus a percentage of the previous year's real property tax revenues that equals any increase in the Consumer Price Index. Section 305 currently permits the County Council to exceed the limit on real property tax revenue only upon the affirmative vote of all current Councilmembers.

Reformar la Sección 305 del Estatuto del Condado para prohibir que el Concejo del Condado imponga un impuesto ad valorem sobre bienes inmuebles que producirían ingresos totales (sin incluir los ingresos por impuestos a la propiedad de ciertas fuentes enumeradas) que excedan los ingresos totales producidos por el impuesto sobre bienes inmuebles el año fiscal anterior, más un porcentaje del ingreso sobre bienes inmuebles del año anterior que equivale a cualquier aumento en el Índice de Precios del Consumidor. La Sección 305 actualmente permite que el Concejo del Condado exceda el límite de los ingresos por impuestos sobre bienes inmuebles solo con el voto afirmativo de todos los miembros del Concejo que hay en la actualidad.

- For / A Favor**
 Against / En Contra

Vote All Sides
Vote en ambos lados



Question C
Charter Amendment by Act of County Council
County Council - Increase to 11 Councilmembers

Pregunta C
Reforma del Estatuto por el Acta del Concejo del Condado
Concejo del Condado - Aumento a 11 miembros del Concejo

Amend the County Charter to:
- **expand the County Council to consist of 11, rather than the current 9, Councilmembers;**
- **increase from 5 to 7 the number of Council districts; and**
- **elect 7 Councilmembers by district and 4 Councilmembers at large.**

Reformar el Estatuto del Condado para:
- expandir el Concejo del Condado para que consista de 11 miembros del Concejo, en lugar de los 9 que hay en la actualidad;
- aumentar de 5 a 7 el número de distritos del Concejo; y
- elegir 7 miembros del Concejo por distrito y 4 miembros del Concejo en general.

- For / A Favor**
 Against / En Contra

Question D
Charter Amendment by Petition
County Council - Alter Council Composition to 9 Districts

Pregunta D
Reforma del Estatuto por petición
Concejo del Condado - Recomposición del Concejo a 9 Distritos

Amend Sections 102 and 103 of the County Charter to:
- **divide the County into 9, rather than the current 5, Council districts;**
- **elect all Councilmembers by district, rather than the current 5 by district and 4 at large; and**
- **reduce from 5 to 1 the number of Councilmembers each voter can vote for.**

Reformar las Secciones 102 y 103 del Estatuto del Condado para:
- dividir el Condado en 9 distritos, en lugar de los 5 distritos que hay en la actualidad;
- elegir a todos los miembros del Concejo por distrito, en lugar de los 5 por distrito que hay en la actualidad y 4 en general; y
- reducir de 5 a 1 el número de miembros del Concejo por los que cada votante puede elegir.

- For / A Favor**
 Against / En Contra

End of Ballot
Fin de la Papeleta



**Official Ballot
 Presidential General Election
 November 3, 2020
 State of Maryland, Montgomery County**

BS 81 - Page 1 of 2

006-001

Papeleta Electoral Oficial
 Elección General Presidencial
 3 de Noviembre del 2020
 Estado de Maryland, Condado de Montgomery

**Instructions
 Instrucciones**

**Making Selections
 Como Marcar sus
 Selecciones**

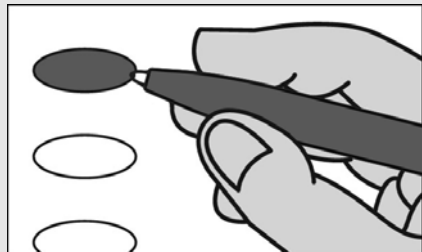

Fill in the oval to the left of the name of your choice. You must blacken the oval completely, and do not make any marks outside of the oval. You do not have to vote in every race.

Llene el óvalo a la izquierda del nombre de su selección. Debe rellenar completamente el óvalo. No haga ninguna marca fuera del óvalo. No tiene que votar en cada contienda.



Do not cross out or erase, or your vote may not count. If you make a mistake or a stray mark, you may ask for a new ballot.

No debe tachar o borrar, o su voto no se contará. Si comete un error o hace una marca demás, puede solicitar una nueva papeleta.

Optional write-in

Voto escrito opcional

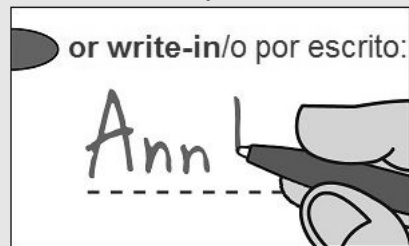

To add a candidate, fill in the oval to the left of "or write-in" and print the name clearly on the dotted line.

Para añadir un candidato por escrito, llene el óvalo a la izquierda de <or write-in/o por escrito> e imprima el nombre del candidato en forma clara en la línea punteada.

**President and Vice President of the United States
 Vote for 1**

Presidente y Vicepresidente de los Estados Unidos
 Vote por 1

- Donald J. Trump**
and/y
Michael Pence
Republican/Republicano
- Joe Biden**
and/y
Kamala Harris
Democratic/Demócrata
- Jo Jorgensen**
and/y
Jeremy Spike Cohen
Libertarian/Libertario
- Howie Gresham Hawkins**
and/y
Angela Walker
Green/Verde
- Jerome M. Segal**
and/y
John de Graaf
Bread and Roses/Pan y Rosas
- or write-in/o por escrito:

**Representative in Congress
 District 6
 Vote for 1**

Representante en el Congreso
 Distrito 6
 Vote por 1

- Neil C. Parrott**
Republican/Republicano
- David J. Trone**
Democratic/Demócrata
- George Gluck**
Green/Verde
- or write-in/o por escrito:

**Judge of the Circuit Court
 Circuit 6
 Vote for up to 4**

Juez de la Corte de Circuito
 Circuito 6
 Vote hasta por 4

- Bibi M. Berry**
- David A. Boynton**
- Christopher C. Fogleman**
- Michael Joseph McAuliffe**
- Marilyn Pierre**
- or write-in/o por escrito:
- or write-in/o por escrito:
- or write-in/o por escrito:
- or write-in/o por escrito:

**Judge, Court of Appeals
 Circuit 7**

Mary Ellen Barbera
Vote Yes or No
For Continuance in Office

Juez, Corte de Apelaciones
 Circuito 7

Mary Ellen Barbera
Vote Sí o No
 Para continuar en el cargo

- Yes/Si**
- No/No**

**Judge, Court of Special
 Appeals At Large**

E. Gregory Wells
Vote Yes or No
For Continuance in Office

Juez, Corte de Apelaciones
 Especiales Representando el
 Condado

E. Gregory Wells
Vote Sí o No
 Para continuar en el cargo

- Yes/Si**
- No/No**

Vote All Sides
 Vote en ambos lados



**Judge, Court of Special Appeals
Circuit 7
Steven B. Gould
Vote Yes or No
For Continuance in Office**

Juez, Corte de Apelaciones Especiales
Circuito 7
Steven B. Gould
Vote Sí o No
Para continuar en el cargo

- Yes/Si
- No/No

**Board of Education At Large
Vote for 1**

Junta de Educación Representando el Condado
Vote por 1

- Sunil Dasgupta
- Lynne Harris
- or write-in/o por escrito:

**Board of Education
District 2
Vote for 1**

Junta de Educación
Distrito 2
Vote por 1

- Michael Fryar
- Rebecca K. Smondrowski
- or write-in/o por escrito:

**Board of Education
District 4
Vote for 1**

Junta de Educación
Distrito 4
Vote por 1

- Shebra Evans
- Steve Solomon
- or write-in/o por escrito:

**Question 1
Constitutional Amendment
(Ch. 645 of the 2020 Legislative Session)
State Budget Process**

Pregunta 1
Enmienda Constitucional
(Cap. 645 de la sesión legislativa 2020)
Proceso presupuestario estatal

The proposed amendment authorizes the General Assembly, in enacting a balanced budget bill for fiscal year 2024 and each fiscal year thereafter, to increase, diminish, or add items, provided that the General Assembly may not exceed the total proposed budget as submitted by the Governor.

(Amending Article II Section 17 and Article III Sections 14 and 52 of the Maryland Constitution)

En el contexto de la promulgación de una ley presupuestaria equitativa para el año fiscal 2024 y los años fiscales posteriores, la enmienda que se propone autoriza a la Asamblea General a aumentar, disminuir o agregar elementos, siempre que no excedan el presupuesto total propuesto sugerido por el Gobernador.

(Enmienda de artículo II Sección 17 y artículo III Secciones 14 y 52 de la Constitución de Maryland)

- For the Constitutional Amendment / A Favor de la Enmienda Constitucional**
- Against the Constitutional Amendment / En Contra de la Enmienda Constitucional**

**Question 2
Commercial Gaming Expansion
Referendum
(Ch. 492 of the 2020 Legislative Session)
Expansion of Commercial Gaming - Sports and Event Wagering**

Pregunta 2
Referéndum para la expansión del juego comercial
(Cap. 492 de la sesión legislativa 2020)
Expansión de juegos comerciales, eventos y deportes con apuestas

Do you approve the expansion of commercial gaming in the State of Maryland to authorize sports and events betting for the primary purpose of raising revenue for education?

¿Aprueba la expansión del juego comercial en el Estado de Maryland para autorizar las apuestas en deportes y eventos con el objetivo principal de aumentar las recaudaciones para la educación?

- For the Referred Law / A favor de la Ley Referida**
- Against the Referred Law / En contra de la Ley Referida**

Vote All Sides
Vote en ambos lados



Official Ballot
Presidential General Election
November 3, 2020
State of Maryland, Montgomery County

BS 81 - Page 2 of 2

006-001

Papeleta Electoral Oficial
Elección General Presidencial
3 de Noviembre del 2020
Estado de Maryland, Condado de Montgomery

Question A
Charter Amendment by Act of County Council
Property Tax Limit - Limit Tax Rate Increases

Pregunta A
Reforma del Estatuto por el Acta del Concejo del Condado
Límite del impuesto a la propiedad - Limitar el aumento de la tasa de impuestos

Amend Section 305 of the County Charter to prohibit the County Council from adopting a tax rate on real property that exceeds the tax rate on real property approved for the previous year, unless all current Councilmembers vote affirmatively for the increase.

This amendment would replace the current property tax limit, which requires an affirmative vote of all current Councilmembers to levy a tax on real property that would produce total revenue that exceeds the total revenue produced by the tax on real property in the preceding fiscal year plus any increase in the Consumer Price Index. The current property tax limit exempts real property tax revenue derived from: (1) newly constructed property; (2) newly rezoned property; (3) certain property assessed differently under State law; (4) property that has undergone a change in use; and (5) property in a development tax district to provide funding for capital improvements.

Reformar la Sección 305 del Estatuto del Condado para prohibir que el Concejo del Condado adopte una tasa de impuesto sobre bienes inmuebles que exceda la tasa de impuesto que fue aprobada el año anterior, a menos que todos los miembros del Concejo que hay en la actualidad voten por el aumento.

Esta reforma reemplazaría el límite actual del impuesto a la propiedad, que requiere un voto a favor de todos los miembros del Concejo para recaudar un impuesto a la propiedad inmobiliaria que produciría un ingreso total que excede el ingreso total producido por el impuesto sobre la propiedad inmobiliaria el año fiscal anterior, más cualquier aumento en el Índice de Precios del Consumidor. El límite actual de impuesto a la propiedad exime los ingresos de impuesto sobre bienes inmuebles derivados de: (1) propiedad recién construida; (2) propiedad recientemente rezonificada; (3) ciertos bienes evaluados de manera diferente según la ley estatal; (4) propiedad que ha sufrido un cambio de uso; y (5) propiedad en un distrito fiscal de desarrollo para proporcionar fondos para mejoras de capital.

- For / A Favor**
 Against / En Contra

Question B
Charter Amendment by Petition
Property Tax Limit - Prohibit Override

Pregunta B
Reforma del Estatuto por petición
Límite del Impuesto a la Propiedad - Prohibir anulación

Amend Section 305 of the County Charter to prohibit the County Council from levying an ad valorem tax on real property that would produce total revenue (not including property tax revenue from certain enumerated sources) that exceeds the total revenue produced by the tax on real property in the preceding fiscal year plus a percentage of the previous year's real property tax revenues that equals any increase in the Consumer Price Index. Section 305 currently permits the County Council to exceed the limit on real property tax revenue only upon the affirmative vote of all current Councilmembers.

Reformar la Sección 305 del Estatuto del Condado para prohibir que el Concejo del Condado imponga un impuesto ad valorem sobre bienes inmuebles que producirían ingresos totales (sin incluir los ingresos por impuestos a la propiedad de ciertas fuentes enumeradas) que excedan los ingresos totales producidos por el impuesto sobre bienes inmuebles el año fiscal anterior, más un porcentaje del ingreso sobre bienes inmuebles del año anterior que equivale a cualquier aumento en el Índice de Precios del Consumidor. La Sección 305 actualmente permite que el Concejo del Condado exceda el límite de los ingresos por impuestos sobre bienes inmuebles solo con el voto afirmativo de todos los miembros del Concejo que hay en la actualidad.

- For / A Favor**
 Against / En Contra

Vote All Sides
Vote en ambos lados



Question C
Charter Amendment by Act of County Council
County Council - Increase to 11 Councilmembers

Pregunta C
Reforma del Estatuto por el Acta del Concejo del Condado
Concejo del Condado - Aumento a 11 miembros del Concejo

Amend the County Charter to:
- **expand the County Council to consist of 11, rather than the current 9, Councilmembers;**
- **increase from 5 to 7 the number of Council districts; and**
- **elect 7 Councilmembers by district and 4 Councilmembers at large.**

Reformar el Estatuto del Condado para:
- expandir el Concejo del Condado para que consista de 11 miembros del Concejo, en lugar de los 9 que hay en la actualidad;
- aumentar de 5 a 7 el número de distritos del Concejo; y
- elegir 7 miembros del Concejo por distrito y 4 miembros del Concejo en general.

- For / A Favor**
 Against / En Contra

Question D
Charter Amendment by Petition
County Council - Alter Council Composition to 9 Districts

Pregunta D
Reforma del Estatuto por petición
Concejo del Condado - Recomposición del Concejo a 9 Distritos

Amend Sections 102 and 103 of the County Charter to:
- **divide the County into 9, rather than the current 5, Council districts;**
- **elect all Councilmembers by district, rather than the current 5 by district and 4 at large; and**
- **reduce from 5 to 1 the number of Councilmembers each voter can vote for.**

Reformar las Secciones 102 y 103 del Estatuto del Condado para:
- dividir el Condado en 9 distritos, en lugar de los 5 distritos que hay en la actualidad;
- elegir a todos los miembros del Concejo por distrito, en lugar de los 5 por distrito que hay en la actualidad y 4 en general; y
- reducir de 5 a 1 el número de miembros del Concejo por los que cada votante puede elegir.

- For / A Favor**
 Against / En Contra

End of Ballot
Fin de la Papeleta



**Official Ballot
 Presidential General Election
 November 3, 2020
 State of Maryland, Montgomery County**

BS 82 - Page 1 of 2

006-002

Papeleta Electoral Oficial
 Elección General Presidencial
 3 de Noviembre del 2020
 Estado de Maryland, Condado de Montgomery

**Instructions
 Instrucciones**

**Making Selections
 Como Marcar sus
 Selecciones**



Fill in the oval to the left of the name of your choice. You must blacken the oval completely, and do not make any marks outside of the oval. You do not have to vote in every race.

Llene el óvalo a la izquierda del nombre de su selección. Debe rellenar completamente el óvalo. No haga ninguna marca fuera del óvalo. No tiene que votar en cada contienda.



Do not cross out or erase, or your vote may not count. If you make a mistake or a stray mark, you may ask for a new ballot.

No debe tachar o borrar, o su voto no se contará. Si comete un error o hace una marca demás, puede solicitar una nueva papeleta.

Optional write-in

Voto escrito opcional

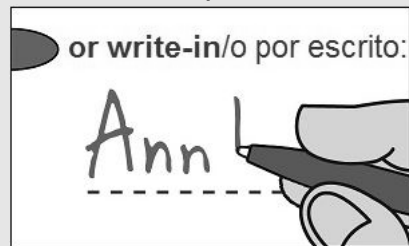

To add a candidate, fill in the oval to the left of "or write-in" and print the name clearly on the dotted line.

Para añadir un candidato por escrito, llene el óvalo a la izquierda de <or write-in/o por escrito> e imprima el nombre del candidato en forma clara en la línea punteada.

**President and Vice President of the United States
 Vote for 1**

Presidente y Vicepresidente de los Estados Unidos
 Vote por 1

Donald J. Trump
 and/y
Michael Pence
 Republican/Republicano

Joe Biden
 and/y
Kamala Harris
 Democratic/Demócrata

Jo Jorgensen
 and/y
Jeremy Spike Cohen
 Libertarian/Libertario

Howie Gresham Hawkins
 and/y
Angela Walker
 Green/Verde

Jerome M. Segal
 and/y
John de Graaf
 Bread and Roses/Pan y Rosas

or write-in/o por escrito:

**Representative in Congress
 District 6
 Vote for 1**

Representante en el Congreso
 Distrito 6
 Vote por 1

Neil C. Parrott
 Republican/Republicano

David J. Trone
 Democratic/Demócrata

George Gluck
 Green/Verde

or write-in/o por escrito:

**Judge of the Circuit Court
 Circuit 6**

Vote for up to 4

Juez de la Corte de Circuito
 Circuito 6
 Vote hasta por 4

Bibi M. Berry

David A. Boynton

Christopher C. Fogleman

Michael Joseph McAuliffe

Marylin Pierre

or write-in/o por escrito:

or write-in/o por escrito:

or write-in/o por escrito:

or write-in/o por escrito:

**Judge, Court of Appeals
 Circuit 7**

Mary Ellen Barbera

Vote Yes or No

For Continuance in Office

Juez, Corte de Apelaciones
 Circuito 7

Mary Ellen Barbera

Vote Sí o No

Para continuar en el cargo

Yes/Si

No/No

**Judge, Court of Special
 Appeals At Large**

E. Gregory Wells

Vote Yes or No

For Continuance in Office

Juez, Corte de Apelaciones
 Especiales Representando el
 Condado

E. Gregory Wells

Vote Sí o No

Para continuar en el cargo

Yes/Si

No/No

Vote All Sides
 Vote en ambos lados



**Judge, Court of Special Appeals
Circuit 7
Steven B. Gould
Vote Yes or No
For Continuance in Office**

Juez, Corte de Apelaciones Especiales
Circuito 7
Steven B. Gould
Vote Sí o No
Para continuar en el cargo

- Yes/Si
- No/No

**Board of Education At Large
Vote for 1**

Junta de Educación Representando el Condado
Vote por 1

- Sunil Dasgupta
- Lynne Harris
- or write-in/o por escrito:

**Board of Education
District 2
Vote for 1**

Junta de Educación
Distrito 2
Vote por 1

- Michael Fryar
- Rebecca K. Smondrowski
- or write-in/o por escrito:

**Board of Education
District 4
Vote for 1**

Junta de Educación
Distrito 4
Vote por 1

- Shebra Evans
- Steve Solomon
- or write-in/o por escrito:

**Question 1
Constitutional Amendment
(Ch. 645 of the 2020 Legislative Session)
State Budget Process**

Pregunta 1
Enmienda Constitucional
(Cap. 645 de la sesión legislativa 2020)
Proceso presupuestario estatal

The proposed amendment authorizes the General Assembly, in enacting a balanced budget bill for fiscal year 2024 and each fiscal year thereafter, to increase, diminish, or add items, provided that the General Assembly may not exceed the total proposed budget as submitted by the Governor.

(Amending Article II Section 17 and Article III Sections 14 and 52 of the Maryland Constitution)

En el contexto de la promulgación de una ley presupuestaria equitativa para el año fiscal 2024 y los años fiscales posteriores, la enmienda que se propone autoriza a la Asamblea General a aumentar, disminuir o agregar elementos, siempre que no excedan el presupuesto total propuesto sugerido por el Gobernador.

(Enmienda de artículo II Sección 17 y artículo III Secciones 14 y 52 de la Constitución de Maryland)

- For the Constitutional Amendment / A Favor de la Enmienda Constitucional**
- Against the Constitutional Amendment / En Contra de la Enmienda Constitucional**

**Question 2
Commercial Gaming Expansion
Referendum
(Ch. 492 of the 2020 Legislative Session)
Expansion of Commercial Gaming - Sports and Event Wagering**

Pregunta 2
Referéndum para la expansión del juego comercial
(Cap. 492 de la sesión legislativa 2020)
Expansión de juegos comerciales, eventos y deportes con apuestas

Do you approve the expansion of commercial gaming in the State of Maryland to authorize sports and events betting for the primary purpose of raising revenue for education?

¿Aprueba la expansión del juego comercial en el Estado de Maryland para autorizar las apuestas en deportes y eventos con el objetivo principal de aumentar las recaudaciones para la educación?

- For the Referred Law / A favor de la Ley Referida**
- Against the Referred Law / En contra de la Ley Referida**

Vote All Sides
Vote en ambos lados



Question A
Charter Amendment by Act of County Council
Property Tax Limit - Limit Tax Rate Increases

Pregunta A
Reforma del Estatuto por el Acta del Concejo del Condado
Límite del impuesto a la propiedad - Limitar el aumento de la tasa de impuestos

Amend Section 305 of the County Charter to prohibit the County Council from adopting a tax rate on real property that exceeds the tax rate on real property approved for the previous year, unless all current Councilmembers vote affirmatively for the increase.

This amendment would replace the current property tax limit, which requires an affirmative vote of all current Councilmembers to levy a tax on real property that would produce total revenue that exceeds the total revenue produced by the tax on real property in the preceding fiscal year plus any increase in the Consumer Price Index. The current property tax limit exempts real property tax revenue derived from: (1) newly constructed property; (2) newly rezoned property; (3) certain property assessed differently under State law; (4) property that has undergone a change in use; and (5) property in a development tax district to provide funding for capital improvements.

Reformar la Sección 305 del Estatuto del Condado para prohibir que el Concejo del Condado adopte una tasa de impuesto sobre bienes inmuebles que exceda la tasa de impuesto que fue aprobada el año anterior, a menos que todos los miembros del Concejo que hay en la actualidad voten por el aumento.

Esta reforma reemplazaría el límite actual del impuesto a la propiedad, que requiere un voto a favor de todos los miembros del Concejo para recaudar un impuesto a la propiedad inmobiliaria que produciría un ingreso total que excede el ingreso total producido por el impuesto sobre la propiedad inmobiliaria el año fiscal anterior, más cualquier aumento en el Índice de Precios del Consumidor. El límite actual de impuesto a la propiedad exige los ingresos de impuesto sobre bienes inmuebles derivados de: (1) propiedad recién construida; (2) propiedad recientemente rezonificada; (3) ciertos bienes evaluados de manera diferente según la ley estatal; (4) propiedad que ha sufrido un cambio de uso; y (5) propiedad en un distrito fiscal de desarrollo para proporcionar fondos para mejoras de capital.

- For / A Favor**
 Against / En Contra

Question B
Charter Amendment by Petition
Property Tax Limit - Prohibit Override

Pregunta B
Reforma del Estatuto por petición
Límite del Impuesto a la Propiedad - Prohibir anulación

Amend Section 305 of the County Charter to prohibit the County Council from levying an ad valorem tax on real property that would produce total revenue (not including property tax revenue from certain enumerated sources) that exceeds the total revenue produced by the tax on real property in the preceding fiscal year plus a percentage of the previous year's real property tax revenues that equals any increase in the Consumer Price Index. Section 305 currently permits the County Council to exceed the limit on real property tax revenue only upon the affirmative vote of all current Councilmembers.

Reformar la Sección 305 del Estatuto del Condado para prohibir que el Concejo del Condado imponga un impuesto ad valorem sobre bienes inmuebles que producirían ingresos totales (sin incluir los ingresos por impuestos a la propiedad de ciertas fuentes enumeradas) que excedan los ingresos totales producidos por el impuesto sobre bienes inmuebles el año fiscal anterior, más un porcentaje del ingreso sobre bienes inmuebles del año anterior que equivale a cualquier aumento en el Índice de Precios del Consumidor. La Sección 305 actualmente permite que el Concejo del Condado exceda el límite de los ingresos por impuestos sobre bienes inmuebles solo con el voto afirmativo de todos los miembros del Concejo que hay en la actualidad.

- For / A Favor**
 Against / En Contra

Vote All Sides
Vote en ambos lados



Question C
Charter Amendment by Act of County Council
County Council - Increase to 11 Councilmembers

Pregunta C
Reforma del Estatuto por el Acta del Concejo del Condado
Concejo del Condado - Aumento a 11 miembros del Concejo

Amend the County Charter to:
- **expand the County Council to consist of 11, rather than the current 9, Councilmembers;**
- **increase from 5 to 7 the number of Council districts; and**
- **elect 7 Councilmembers by district and 4 Councilmembers at large.**

Reformar el Estatuto del Condado para:
- expandir el Concejo del Condado para que consista de 11 miembros del Concejo, en lugar de los 9 que hay en la actualidad;
- aumentar de 5 a 7 el número de distritos del Concejo; y
- elegir 7 miembros del Concejo por distrito y 4 miembros del Concejo en general.

- For / A Favor**
 Against / En Contra

Question D
Charter Amendment by Petition
County Council - Alter Council Composition to 9 Districts

Pregunta D
Reforma del Estatuto por petición
Concejo del Condado - Recomposición del Concejo a 9 Distritos

Amend Sections 102 and 103 of the County Charter to:
- **divide the County into 9, rather than the current 5, Council districts;**
- **elect all Councilmembers by district, rather than the current 5 by district and 4 at large; and**
- **reduce from 5 to 1 the number of Councilmembers each voter can vote for.**

Reformar las Secciones 102 y 103 del Estatuto del Condado para:
- dividir el Condado en 9 distritos, en lugar de los 5 distritos que hay en la actualidad;
- elegir a todos los miembros del Concejo por distrito, en lugar de los 5 por distrito que hay en la actualidad y 4 en general; y
- reducir de 5 a 1 el número de miembros del Concejo por los que cada votante puede elegir.

- For / A Favor**
 Against / En Contra

End of Ballot
Fin de la Papeleta



Official Ballot
Presidential General Election
November 3, 2020
State of Maryland, Montgomery County

BS 83 - Page 1 of 2

006-003

Papeleta Electoral Oficial
 Elección General Presidencial
 3 de Noviembre del 2020
 Estado de Maryland, Condado de Montgomery

Instructions
Instrucciones

Making Selections
 Como Marcar sus
 Selecciones



Fill in the oval to the left of the name of your choice. You must blacken the oval completely, and do not make any marks outside of the oval. You do not have to vote in every race.

Llene el óvalo a la izquierda del nombre de su selección. Debe rellenar completamente el óvalo. No haga ninguna marca fuera del óvalo. No tiene que votar en cada contienda.



Do not cross out or erase, or your vote may not count. If you make a mistake or a stray mark, you may ask for a new ballot.

No debe tachar o borrar, o su voto no se contará. Si comete un error o hace una marca demás, puede solicitar una nueva papeleta.

Optional write-in
 Voto escrito opcional

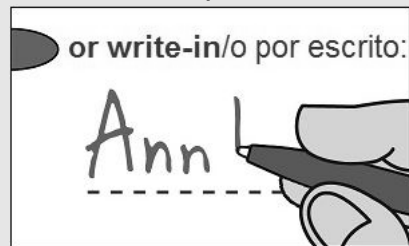

To add a candidate, fill in the oval to the left of "or write-in" and print the name clearly on the dotted line.

Para añadir un candidato por escrito, llene el óvalo a la izquierda de <or write-in/o por escrito> e imprima el nombre del candidato en forma clara en la línea punteada.

President and Vice President of the United States
Vote for 1

Presidente y Vicepresidente de los Estados Unidos
 Vote por 1

Donald J. Trump
 and/y
Michael Pence
 Republican/Republicano

Joe Biden
 and/y
Kamala Harris
 Democratic/Demócrata

Jo Jorgensen
 and/y
Jeremy Spike Cohen
 Libertarian/Libertario

Howie Gresham Hawkins
 and/y
Angela Walker
 Green/Verde

Jerome M. Segal
 and/y
John de Graaf
 Bread and Roses/Pan y Rosas

or write-in/o por escrito:

Representative in Congress District 6
Vote for 1

Representante en el Congreso
 Distrito 6
 Vote por 1

Neil C. Parrott
 Republican/Republicano

David J. Trone
 Democratic/Demócrata

George Gluck
 Green/Verde

or write-in/o por escrito:

Judge of the Circuit Court Circuit 6

Vote for up to 4

Juez de la Corte de Circuito
 Circuito 6
 Vote hasta por 4

Bibi M. Berry

David A. Boynton

Christopher C. Fogleman

Michael Joseph McAuliffe

Marilyn Pierre

or write-in/o por escrito:

or write-in/o por escrito:

or write-in/o por escrito:

or write-in/o por escrito:

Judge, Court of Appeals Circuit 7

Mary Ellen Barbera

Vote Yes or No

For Continuance in Office

Juez, Corte de Apelaciones
 Circuito 7

Mary Ellen Barbera

Vote Sí o No

Para continuar en el cargo

Yes/Si

No/No

Judge, Court of Special Appeals At Large

E. Gregory Wells

Vote Yes or No

For Continuance in Office

Juez, Corte de Apelaciones
 Especiales Representando el
 Condado

E. Gregory Wells

Vote Sí o No

Para continuar en el cargo

Yes/Si

No/No

Vote All Sides
 Vote en ambos lados



**Judge, Court of Special Appeals
Circuit 7
Steven B. Gould
Vote Yes or No
For Continuance in Office**

Juez, Corte de Apelaciones Especiales
Circuito 7
Steven B. Gould
Vote Sí o No
Para continuar en el cargo

- Yes/Si
- No/No

**Board of Education At Large
Vote for 1**

Junta de Educación Representando el Condado
Vote por 1

- Sunil Dasgupta
- Lynne Harris
- or write-in/o por escrito:

**Board of Education
District 2
Vote for 1**

Junta de Educación
Distrito 2
Vote por 1

- Michael Fryar
- Rebecca K. Smondrowski
- or write-in/o por escrito:

**Board of Education
District 4
Vote for 1**

Junta de Educación
Distrito 4
Vote por 1

- Shebra Evans
- Steve Solomon
- or write-in/o por escrito:

**Question 1
Constitutional Amendment
(Ch. 645 of the 2020 Legislative Session)
State Budget Process**

Pregunta 1
Enmienda Constitucional
(Cap. 645 de la sesión legislativa 2020)
Proceso presupuestario estatal

The proposed amendment authorizes the General Assembly, in enacting a balanced budget bill for fiscal year 2024 and each fiscal year thereafter, to increase, diminish, or add items, provided that the General Assembly may not exceed the total proposed budget as submitted by the Governor.

(Amending Article II Section 17 and Article III Sections 14 and 52 of the Maryland Constitution)

En el contexto de la promulgación de una ley presupuestaria equitativa para el año fiscal 2024 y los años fiscales posteriores, la enmienda que se propone autoriza a la Asamblea General a aumentar, disminuir o agregar elementos, siempre que no excedan el presupuesto total propuesto sugerido por el Gobernador.

(Enmienda de artículo II Sección 17 y artículo III Secciones 14 y 52 de la Constitución de Maryland)

- For the Constitutional Amendment / A Favor de la Enmienda Constitucional**
- Against the Constitutional Amendment / En Contra de la Enmienda Constitucional**

**Question 2
Commercial Gaming Expansion
Referendum
(Ch. 492 of the 2020 Legislative Session)
Expansion of Commercial Gaming - Sports and Event Wagering**

Pregunta 2
Referéndum para la expansión del juego comercial
(Cap. 492 de la sesión legislativa 2020)
Expansión de juegos comerciales, eventos y deportes con apuestas

Do you approve the expansion of commercial gaming in the State of Maryland to authorize sports and events betting for the primary purpose of raising revenue for education?

¿Aprueba la expansión del juego comercial en el Estado de Maryland para autorizar las apuestas en deportes y eventos con el objetivo principal de aumentar las recaudaciones para la educación?

- For the Referred Law / A favor de la Ley Referida**
- Against the Referred Law / En contra de la Ley Referida**

Vote All Sides
Vote en ambos lados



Papeleta Electoral Oficial
Elección General Presidencial
3 de Noviembre del 2020
Estado de Maryland, Condado de Montgomery

Question A
Charter Amendment by Act of County Council
Property Tax Limit - Limit Tax Rate Increases

Pregunta A
Reforma del Estatuto por el Acta del Concejo del Condado
Límite del impuesto a la propiedad - Limitar el aumento de la tasa de impuestos

Amend Section 305 of the County Charter to prohibit the County Council from adopting a tax rate on real property that exceeds the tax rate on real property approved for the previous year, unless all current Councilmembers vote affirmatively for the increase.

This amendment would replace the current property tax limit, which requires an affirmative vote of all current Councilmembers to levy a tax on real property that would produce total revenue that exceeds the total revenue produced by the tax on real property in the preceding fiscal year plus any increase in the Consumer Price Index. The current property tax limit exempts real property tax revenue derived from: (1) newly constructed property; (2) newly rezoned property; (3) certain property assessed differently under State law; (4) property that has undergone a change in use; and (5) property in a development tax district to provide funding for capital improvements.

Reformar la Sección 305 del Estatuto del Condado para prohibir que el Concejo del Condado adopte una tasa de impuesto sobre bienes inmuebles que exceda la tasa de impuesto que fue aprobada el año anterior, a menos que todos los miembros del Concejo que hay en la actualidad voten por el aumento.

Esta reforma reemplazaría el límite actual del impuesto a la propiedad, que requiere un voto a favor de todos los miembros del Concejo para recaudar un impuesto a la propiedad inmobiliaria que produciría un ingreso total que excede el ingreso total producido por el impuesto sobre la propiedad inmobiliaria el año fiscal anterior, más cualquier aumento en el Índice de Precios del Consumidor. El límite actual de impuesto a la propiedad exige los ingresos de impuesto sobre bienes inmuebles derivados de: (1) propiedad recién construida; (2) propiedad recientemente rezonificada; (3) ciertos bienes evaluados de manera diferente según la ley estatal; (4) propiedad que ha sufrido un cambio de uso; y (5) propiedad en un distrito fiscal de desarrollo para proporcionar fondos para mejoras de capital.

- For / A Favor**
 Against / En Contra

Question B
Charter Amendment by Petition
Property Tax Limit - Prohibit Override

Pregunta B
Reforma del Estatuto por petición
Límite del Impuesto a la Propiedad - Prohibir anulación

Amend Section 305 of the County Charter to prohibit the County Council from levying an ad valorem tax on real property that would produce total revenue (not including property tax revenue from certain enumerated sources) that exceeds the total revenue produced by the tax on real property in the preceding fiscal year plus a percentage of the previous year's real property tax revenues that equals any increase in the Consumer Price Index. Section 305 currently permits the County Council to exceed the limit on real property tax revenue only upon the affirmative vote of all current Councilmembers.

Reformar la Sección 305 del Estatuto del Condado para prohibir que el Concejo del Condado imponga un impuesto ad valorem sobre bienes inmuebles que producirían ingresos totales (sin incluir los ingresos por impuestos a la propiedad de ciertas fuentes enumeradas) que excedan los ingresos totales producidos por el impuesto sobre bienes inmuebles el año fiscal anterior, más un porcentaje del ingreso sobre bienes inmuebles del año anterior que equivale a cualquier aumento en el Índice de Precios del Consumidor. La Sección 305 actualmente permite que el Concejo del Condado exceda el límite de los ingresos por impuestos sobre bienes inmuebles solo con el voto afirmativo de todos los miembros del Concejo que hay en la actualidad.

- For / A Favor**
 Against / En Contra

Vote All Sides
Vote en ambos lados



Question C
Charter Amendment by Act of County Council
County Council - Increase to 11 Councilmembers

Pregunta C
Reforma del Estatuto por el Acta del Concejo del Condado
Concejo del Condado - Aumento a 11 miembros del Concejo

Amend the County Charter to:
- **expand the County Council to consist of 11, rather than the current 9, Councilmembers;**
- **increase from 5 to 7 the number of Council districts; and**
- **elect 7 Councilmembers by district and 4 Councilmembers at large.**

Reformar el Estatuto del Condado para:
- expandir el Concejo del Condado para que consista de 11 miembros del Concejo, en lugar de los 9 que hay en la actualidad;
- aumentar de 5 a 7 el número de distritos del Concejo; y
- elegir 7 miembros del Concejo por distrito y 4 miembros del Concejo en general.

- For / A Favor**
 Against / En Contra

Question D
Charter Amendment by Petition
County Council - Alter Council Composition to 9 Districts

Pregunta D
Reforma del Estatuto por petición
Concejo del Condado - Recomposición del Concejo a 9 Distritos

Amend Sections 102 and 103 of the County Charter to:
- **divide the County into 9, rather than the current 5, Council districts;**
- **elect all Councilmembers by district, rather than the current 5 by district and 4 at large; and**
- **reduce from 5 to 1 the number of Councilmembers each voter can vote for.**

Reformar las Secciones 102 y 103 del Estatuto del Condado para:
- dividir el Condado en 9 distritos, en lugar de los 5 distritos que hay en la actualidad;
- elegir a todos los miembros del Concejo por distrito, en lugar de los 5 por distrito que hay en la actualidad y 4 en general; y
- reducir de 5 a 1 el número de miembros del Concejo por los que cada votante puede elegir.

- For / A Favor**
 Against / En Contra

End of Ballot
Fin de la Papeleta



**Official Ballot
 Presidential General Election
 November 3, 2020
 State of Maryland, Montgomery County**

BS 84 - Page 1 of 2

006-004

Papeleta Electoral Oficial
 Elección General Presidencial
 3 de Noviembre del 2020
 Estado de Maryland, Condado de Montgomery

**Instructions
 Instrucciones**

**Making Selections
 Como Marcar sus
 Selecciones**



Fill in the oval to the left of the name of your choice. You must blacken the oval completely, and do not make any marks outside of the oval. You do not have to vote in every race.

Llene el óvalo a la izquierda del nombre de su selección. Debe rellenar completamente el óvalo. No haga ninguna marca fuera del óvalo. No tiene que votar en cada contienda.



Do not cross out or erase, or your vote may not count. If you make a mistake or a stray mark, you may ask for a new ballot.

No debe tachar o borrar, o su voto no se contará. Si comete un error o hace una marca demás, puede solicitar una nueva papeleta.

Optional write-in

Voto escrito opcional

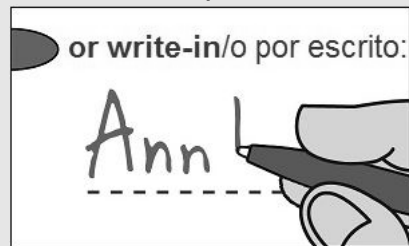

To add a candidate, fill in the oval to the left of "or write-in" and print the name clearly on the dotted line.

Para añadir un candidato por escrito, llene el óvalo a la izquierda de <or write-in/o por escrito> e imprima el nombre del candidato en forma clara en la línea punteada.

**President and Vice President of the United States
 Vote for 1**

Presidente y Vicepresidente de los Estados Unidos
 Vote por 1

Donald J. Trump
 and/
Michael Pence
 Republican/Republicano

Joe Biden
 and/
Kamala Harris
 Democratic/Demócrata

Jo Jorgensen
 and/
Jeremy Spike Cohen
 Libertarian/Libertario

Howie Gresham Hawkins
 and/
Angela Walker
 Green/Verde

Jerome M. Segal
 and/
John de Graaf
 Bread and Roses/Pan y Rosas

or write-in/o por escrito:

**Representative in Congress
 District 6
 Vote for 1**

Representante en el Congreso
 Distrito 6
 Vote por 1

Neil C. Parrott
 Republican/Republicano

David J. Trone
 Democratic/Demócrata

George Gluck
 Green/Verde

or write-in/o por escrito:

**Judge of the Circuit Court
 Circuit 6**

Vote for up to 4

Juez de la Corte de Circuito
 Circuito 6
 Vote hasta por 4

Bibi M. Berry

David A. Boynton

Christopher C. Fogleman

Michael Joseph McAuliffe

Marilyn Pierre

or write-in/o por escrito:

or write-in/o por escrito:

or write-in/o por escrito:

or write-in/o por escrito:

**Judge, Court of Appeals
 Circuit 7**

Mary Ellen Barbera

Vote Yes or No

For Continuance in Office

Juez, Corte de Apelaciones
 Circuito 7

Mary Ellen Barbera

Vote Sí o No

Para continuar en el cargo

Yes/Si

No/No

**Judge, Court of Special
 Appeals At Large**

E. Gregory Wells

Vote Yes or No

For Continuance in Office

Juez, Corte de Apelaciones
 Especiales Representando el
 Condado

E. Gregory Wells

Vote Sí o No

Para continuar en el cargo

Yes/Si

No/No

Vote All Sides
 Vote en ambos lados



**Judge, Court of Special Appeals
Circuit 7
Steven B. Gould
Vote Yes or No
For Continuance in Office**

Juez, Corte de Apelaciones Especiales
Circuito 7
Steven B. Gould
Vote Sí o No
Para continuar en el cargo

- Yes/Si
- No/No

**Board of Education At Large
Vote for 1**

Junta de Educación Representando el Condado
Vote por 1

- Sunil Dasgupta
- Lynne Harris
- or write-in/o por escrito:

**Board of Education
District 2
Vote for 1**

Junta de Educación
Distrito 2
Vote por 1

- Michael Fryar
- Rebecca K. Smondrowski
- or write-in/o por escrito:

**Board of Education
District 4
Vote for 1**

Junta de Educación
Distrito 4
Vote por 1

- Shebra Evans
- Steve Solomon
- or write-in/o por escrito:

**Question 1
Constitutional Amendment
(Ch. 645 of the 2020 Legislative Session)
State Budget Process**

Pregunta 1
Enmienda Constitucional
(Cap. 645 de la sesión legislativa 2020)
Proceso presupuestario estatal

The proposed amendment authorizes the General Assembly, in enacting a balanced budget bill for fiscal year 2024 and each fiscal year thereafter, to increase, diminish, or add items, provided that the General Assembly may not exceed the total proposed budget as submitted by the Governor.

(Amending Article II Section 17 and Article III Sections 14 and 52 of the Maryland Constitution)

En el contexto de la promulgación de una ley presupuestaria equitativa para el año fiscal 2024 y los años fiscales posteriores, la enmienda que se propone autoriza a la Asamblea General a aumentar, disminuir o agregar elementos, siempre que no excedan el presupuesto total propuesto sugerido por el Gobernador.

(Enmienda de artículo II Sección 17 y artículo III Secciones 14 y 52 de la Constitución de Maryland)

- For the Constitutional Amendment / A Favor de la Enmienda Constitucional**
- Against the Constitutional Amendment / En Contra de la Enmienda Constitucional**

**Question 2
Commercial Gaming Expansion
Referendum
(Ch. 492 of the 2020 Legislative Session)
Expansion of Commercial Gaming - Sports and Event Wagering**

Pregunta 2
Referéndum para la expansión del juego comercial
(Cap. 492 de la sesión legislativa 2020)
Expansión de juegos comerciales, eventos y deportes con apuestas

Do you approve the expansion of commercial gaming in the State of Maryland to authorize sports and events betting for the primary purpose of raising revenue for education?

¿Aprueba la expansión del juego comercial en el Estado de Maryland para autorizar las apuestas en deportes y eventos con el objetivo principal de aumentar las recaudaciones para la educación?

- For the Referred Law / A favor de la Ley Referida**
- Against the Referred Law / En contra de la Ley Referida**

Vote All Sides
Vote en ambos lados



Papeleta Electoral Oficial
Elección General Presidencial
3 de Noviembre del 2020
Estado de Maryland, Condado de Montgomery

Question A
Charter Amendment by Act of County Council
Property Tax Limit - Limit Tax Rate Increases

Pregunta A
Reforma del Estatuto por el Acta del Concejo del Condado
Límite del impuesto a la propiedad - Limitar el aumento de la tasa de impuestos

Amend Section 305 of the County Charter to prohibit the County Council from adopting a tax rate on real property that exceeds the tax rate on real property approved for the previous year, unless all current Councilmembers vote affirmatively for the increase.

This amendment would replace the current property tax limit, which requires an affirmative vote of all current Councilmembers to levy a tax on real property that would produce total revenue that exceeds the total revenue produced by the tax on real property in the preceding fiscal year plus any increase in the Consumer Price Index. The current property tax limit exempts real property tax revenue derived from: (1) newly constructed property; (2) newly rezoned property; (3) certain property assessed differently under State law; (4) property that has undergone a change in use; and (5) property in a development tax district to provide funding for capital improvements.

Reformar la Sección 305 del Estatuto del Condado para prohibir que el Concejo del Condado adopte una tasa de impuesto sobre bienes inmuebles que exceda la tasa de impuesto que fue aprobada el año anterior, a menos que todos los miembros del Concejo que hay en la actualidad voten por el aumento.

Esta reforma reemplazaría el límite actual del impuesto a la propiedad, que requiere un voto a favor de todos los miembros del Concejo para recaudar un impuesto a la propiedad inmobiliaria que produciría un ingreso total que excede el ingreso total producido por el impuesto sobre la propiedad inmobiliaria el año fiscal anterior, más cualquier aumento en el Índice de Precios del Consumidor. El límite actual de impuesto a la propiedad exime los ingresos de impuesto sobre bienes inmuebles derivados de: (1) propiedad recién construida; (2) propiedad recientemente rezonificada; (3) ciertos bienes evaluados de manera diferente según la ley estatal; (4) propiedad que ha sufrido un cambio de uso; y (5) propiedad en un distrito fiscal de desarrollo para proporcionar fondos para mejoras de capital.

- For / A Favor**
 Against / En Contra

Question B
Charter Amendment by Petition
Property Tax Limit - Prohibit Override

Pregunta B
Reforma del Estatuto por petición
Límite del Impuesto a la Propiedad - Prohibir anulación

Amend Section 305 of the County Charter to prohibit the County Council from levying an ad valorem tax on real property that would produce total revenue (not including property tax revenue from certain enumerated sources) that exceeds the total revenue produced by the tax on real property in the preceding fiscal year plus a percentage of the previous year's real property tax revenues that equals any increase in the Consumer Price Index. Section 305 currently permits the County Council to exceed the limit on real property tax revenue only upon the affirmative vote of all current Councilmembers.

Reformar la Sección 305 del Estatuto del Condado para prohibir que el Concejo del Condado imponga un impuesto ad valorem sobre bienes inmuebles que producirían ingresos totales (sin incluir los ingresos por impuestos a la propiedad de ciertas fuentes enumeradas) que excedan los ingresos totales producidos por el impuesto sobre bienes inmuebles el año fiscal anterior, más un porcentaje del ingreso sobre bienes inmuebles del año anterior que equivale a cualquier aumento en el Índice de Precios del Consumidor. La Sección 305 actualmente permite que el Concejo del Condado exceda el límite de los ingresos por impuestos sobre bienes inmuebles solo con el voto afirmativo de todos los miembros del Concejo que hay en la actualidad.

- For / A Favor**
 Against / En Contra

Vote All Sides
Vote en ambos lados



Question C
Charter Amendment by Act of County Council
County Council - Increase to 11 Councilmembers

Pregunta C
Reforma del Estatuto por el Acta del Concejo del Condado
Concejo del Condado - Aumento a 11 miembros del Concejo

Amend the County Charter to:
- **expand the County Council to consist of 11, rather than the current 9, Councilmembers;**
- **increase from 5 to 7 the number of Council districts; and**
- **elect 7 Councilmembers by district and 4 Councilmembers at large.**

Reformar el Estatuto del Condado para:
- expandir el Concejo del Condado para que consista de 11 miembros del Concejo, en lugar de los 9 que hay en la actualidad;
- aumentar de 5 a 7 el número de distritos del Concejo; y
- elegir 7 miembros del Concejo por distrito y 4 miembros del Concejo en general.

- For / A Favor**
 Against / En Contra

Question D
Charter Amendment by Petition
County Council - Alter Council Composition to 9 Districts

Pregunta D
Reforma del Estatuto por petición
Concejo del Condado - Recomposición del Concejo a 9 Distritos

Amend Sections 102 and 103 of the County Charter to:
- **divide the County into 9, rather than the current 5, Council districts;**
- **elect all Councilmembers by district, rather than the current 5 by district and 4 at large; and**
- **reduce from 5 to 1 the number of Councilmembers each voter can vote for.**

Reformar las Secciones 102 y 103 del Estatuto del Condado para:
- dividir el Condado en 9 distritos, en lugar de los 5 distritos que hay en la actualidad;
- elegir a todos los miembros del Concejo por distrito, en lugar de los 5 por distrito que hay en la actualidad y 4 en general; y
- reducir de 5 a 1 el número de miembros del Concejo por los que cada votante puede elegir.

- For / A Favor**
 Against / En Contra

End of Ballot
Fin de la Papeleta



**Official Ballot
 Presidential General Election
 November 3, 2020
 State of Maryland, Montgomery County**

BS 85 - Page 1 of 2

006-005

Papeleta Electoral Oficial
 Elección General Presidencial
 3 de Noviembre del 2020
 Estado de Maryland, Condado de Montgomery

**Instructions
 Instrucciones**

**Making Selections
 Como Marcar sus
 Selecciones**



Fill in the oval to the left of the name of your choice. You must blacken the oval completely, and do not make any marks outside of the oval. You do not have to vote in every race.

Llene el óvalo a la izquierda del nombre de su selección. Debe rellenar completamente el óvalo. No haga ninguna marca fuera del óvalo. No tiene que votar en cada contienda.



Do not cross out or erase, or your vote may not count. If you make a mistake or a stray mark, you may ask for a new ballot.

No debe tachar o borrar, o su voto no se contará. Si comete un error o hace una marca demás, puede solicitar una nueva papeleta.

Optional write-in

Voto escrito opcional

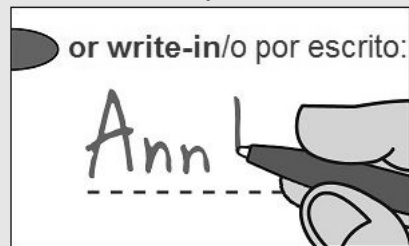

To add a candidate, fill in the oval to the left of "or write-in" and print the name clearly on the dotted line.

Para añadir un candidato por escrito, llene el óvalo a la izquierda de <or write-in/o por escrito> e imprima el nombre del candidato en forma clara en la línea punteada.

**President and Vice President of the United States
 Vote for 1**

Presidente y Vicepresidente de los Estados Unidos
 Vote por 1

Donald J. Trump
 and/
Michael Pence
 Republican/Republicano

Joe Biden
 and/
Kamala Harris
 Democratic/Demócrata

Jo Jorgensen
 and/
Jeremy Spike Cohen
 Libertarian/Libertario

Howie Gresham Hawkins
 and/
Angela Walker
 Green/Verde

Jerome M. Segal
 and/
John de Graaf
 Bread and Roses/Pan y Rosas

or write-in/o por escrito:

**Representative in Congress
 District 6
 Vote for 1**

Representante en el Congreso
 Distrito 6
 Vote por 1

Neil C. Parrott
 Republican/Republicano

David J. Trone
 Democratic/Demócrata

George Gluck
 Green/Verde

or write-in/o por escrito:

**Judge of the Circuit Court
 Circuit 6**

Vote for up to 4

Juez de la Corte de Circuito
 Circuito 6
 Vote hasta por 4

Bibi M. Berry

David A. Boynton

Christopher C. Fogleman

Michael Joseph McAuliffe

Marilyn Pierre

or write-in/o por escrito:

or write-in/o por escrito:

or write-in/o por escrito:

or write-in/o por escrito:

**Judge, Court of Appeals
 Circuit 7**

Mary Ellen Barbera

Vote Yes or No

For Continuance in Office

Juez, Corte de Apelaciones
 Circuito 7

Mary Ellen Barbera

Vote Sí o No

Para continuar en el cargo

Yes/Si

No/No

**Judge, Court of Special
 Appeals At Large**

E. Gregory Wells

Vote Yes or No

For Continuance in Office

Juez, Corte de Apelaciones
 Especiales Representando el
 Condado

E. Gregory Wells

Vote Sí o No

Para continuar en el cargo

Yes/Si

No/No

Vote All Sides
 Vote en ambos lados



**Judge, Court of Special Appeals
Circuit 7
Steven B. Gould
Vote Yes or No
For Continuance in Office**

Juez, Corte de Apelaciones Especiales
Circuito 7
Steven B. Gould
Vote Sí o No
Para continuar en el cargo

- Yes/Si
- No/No

**Board of Education At Large
Vote for 1**

Junta de Educación Representando el Condado
Vote por 1

- Sunil Dasgupta
- Lynne Harris
- or write-in/o por escrito:

**Board of Education
District 2
Vote for 1**

Junta de Educación
Distrito 2
Vote por 1

- Michael Fryar
- Rebecca K. Smondrowski
- or write-in/o por escrito:

**Board of Education
District 4
Vote for 1**

Junta de Educación
Distrito 4
Vote por 1

- Shebra Evans
- Steve Solomon
- or write-in/o por escrito:

**Question 1
Constitutional Amendment
(Ch. 645 of the 2020 Legislative Session)
State Budget Process**

Pregunta 1
Enmienda Constitucional
(Cap. 645 de la sesión legislativa 2020)
Proceso presupuestario estatal

The proposed amendment authorizes the General Assembly, in enacting a balanced budget bill for fiscal year 2024 and each fiscal year thereafter, to increase, diminish, or add items, provided that the General Assembly may not exceed the total proposed budget as submitted by the Governor.

(Amending Article II Section 17 and Article III Sections 14 and 52 of the Maryland Constitution)

En el contexto de la promulgación de una ley presupuestaria equitativa para el año fiscal 2024 y los años fiscales posteriores, la enmienda que se propone autoriza a la Asamblea General a aumentar, disminuir o agregar elementos, siempre que no excedan el presupuesto total propuesto sugerido por el Gobernador.

(Enmienda de artículo II Sección 17 y artículo III Secciones 14 y 52 de la Constitución de Maryland)

- For the Constitutional Amendment / A Favor de la Enmienda Constitucional**
- Against the Constitutional Amendment / En Contra de la Enmienda Constitucional**

**Question 2
Commercial Gaming Expansion
Referendum
(Ch. 492 of the 2020 Legislative Session)
Expansion of Commercial Gaming - Sports and Event Wagering**

Pregunta 2
Referéndum para la expansión del juego comercial
(Cap. 492 de la sesión legislativa 2020)
Expansión de juegos comerciales, eventos y deportes con apuestas

Do you approve the expansion of commercial gaming in the State of Maryland to authorize sports and events betting for the primary purpose of raising revenue for education?

¿Aprueba la expansión del juego comercial en el Estado de Maryland para autorizar las apuestas en deportes y eventos con el objetivo principal de aumentar las recaudaciones para la educación?

- For the Referred Law / A favor de la Ley Referida**
- Against the Referred Law / En contra de la Ley Referida**

Vote All Sides
Vote en ambos lados



Official Ballot
Presidential General Election
November 3, 2020
State of Maryland, Montgomery County

BS 85 - Page 2 of 2

006-005

Papeleta Electoral Oficial
Elección General Presidencial
3 de Noviembre del 2020
Estado de Maryland, Condado de Montgomery

Question A
Charter Amendment by Act of County Council
Property Tax Limit - Limit Tax Rate Increases

Pregunta A
Reforma del Estatuto por el Acta del Concejo del Condado
Límite del impuesto a la propiedad - Limitar el aumento de la tasa de impuestos

Amend Section 305 of the County Charter to prohibit the County Council from adopting a tax rate on real property that exceeds the tax rate on real property approved for the previous year, unless all current Councilmembers vote affirmatively for the increase.

This amendment would replace the current property tax limit, which requires an affirmative vote of all current Councilmembers to levy a tax on real property that would produce total revenue that exceeds the total revenue produced by the tax on real property in the preceding fiscal year plus any increase in the Consumer Price Index. The current property tax limit exempts real property tax revenue derived from: (1) newly constructed property; (2) newly rezoned property; (3) certain property assessed differently under State law; (4) property that has undergone a change in use; and (5) property in a development tax district to provide funding for capital improvements.

Reformar la Sección 305 del Estatuto del Condado para prohibir que el Concejo del Condado adopte una tasa de impuesto sobre bienes inmuebles que exceda la tasa de impuesto que fue aprobada el año anterior, a menos que todos los miembros del Concejo que hay en la actualidad voten por el aumento.

Esta reforma reemplazaría el límite actual del impuesto a la propiedad, que requiere un voto a favor de todos los miembros del Concejo para recaudar un impuesto a la propiedad inmobiliaria que produciría un ingreso total que excede el ingreso total producido por el impuesto sobre la propiedad inmobiliaria el año fiscal anterior, más cualquier aumento en el Índice de Precios del Consumidor. El límite actual de impuesto a la propiedad exige los ingresos de impuesto sobre bienes inmuebles derivados de: (1) propiedad recién construida; (2) propiedad recientemente rezonificada; (3) ciertos bienes evaluados de manera diferente según la ley estatal; (4) propiedad que ha sufrido un cambio de uso; y (5) propiedad en un distrito fiscal de desarrollo para proporcionar fondos para mejoras de capital.

- For / A Favor**
 Against / En Contra

Question B
Charter Amendment by Petition
Property Tax Limit - Prohibit Override

Pregunta B
Reforma del Estatuto por petición
Límite del Impuesto a la Propiedad - Prohibir anulación

Amend Section 305 of the County Charter to prohibit the County Council from levying an ad valorem tax on real property that would produce total revenue (not including property tax revenue from certain enumerated sources) that exceeds the total revenue produced by the tax on real property in the preceding fiscal year plus a percentage of the previous year's real property tax revenues that equals any increase in the Consumer Price Index. Section 305 currently permits the County Council to exceed the limit on real property tax revenue only upon the affirmative vote of all current Councilmembers.

Reformar la Sección 305 del Estatuto del Condado para prohibir que el Concejo del Condado imponga un impuesto ad valorem sobre bienes inmuebles que producirían ingresos totales (sin incluir los ingresos por impuestos a la propiedad de ciertas fuentes enumeradas) que excedan los ingresos totales producidos por el impuesto sobre bienes inmuebles el año fiscal anterior, más un porcentaje del ingreso sobre bienes inmuebles del año anterior que equivale a cualquier aumento en el Índice de Precios del Consumidor. La Sección 305 actualmente permite que el Concejo del Condado exceda el límite de los ingresos por impuestos sobre bienes inmuebles solo con el voto afirmativo de todos los miembros del Concejo que hay en la actualidad.

- For / A Favor**
 Against / En Contra

Vote All Sides
Vote en ambos lados



Question C
Charter Amendment by Act of County Council
County Council - Increase to 11 Councilmembers

Pregunta C
Reforma del Estatuto por el Acta del Concejo del Condado
Concejo del Condado - Aumento a 11 miembros del Concejo

Amend the County Charter to:
- **expand the County Council to consist of 11, rather than the current 9, Councilmembers;**
- **increase from 5 to 7 the number of Council districts; and**
- **elect 7 Councilmembers by district and 4 Councilmembers at large.**

Reformar el Estatuto del Condado para:
- expandir el Concejo del Condado para que consista de 11 miembros del Concejo, en lugar de los 9 que hay en la actualidad;
- aumentar de 5 a 7 el número de distritos del Concejo; y
- elegir 7 miembros del Concejo por distrito y 4 miembros del Concejo en general.

- For / A Favor**
 Against / En Contra

Question D
Charter Amendment by Petition
County Council - Alter Council Composition to 9 Districts

Pregunta D
Reforma del Estatuto por petición
Concejo del Condado - Recomposición del Concejo a 9 Distritos

Amend Sections 102 and 103 of the County Charter to:
- **divide the County into 9, rather than the current 5, Council districts;**
- **elect all Councilmembers by district, rather than the current 5 by district and 4 at large; and**
- **reduce from 5 to 1 the number of Councilmembers each voter can vote for.**

Reformar las Secciones 102 y 103 del Estatuto del Condado para:
- dividir el Condado en 9 distritos, en lugar de los 5 distritos que hay en la actualidad;
- elegir a todos los miembros del Concejo por distrito, en lugar de los 5 por distrito que hay en la actualidad y 4 en general; y
- reducir de 5 a 1 el número de miembros del Concejo por los que cada votante puede elegir.

- For / A Favor**
 Against / En Contra

End of Ballot
Fin de la Papeleta



**Official Ballot
 Presidential General Election
 November 3, 2020
 State of Maryland, Montgomery County**

BS 86 - Page 1 of 2

006-006

Papeleta Electoral Oficial
 Elección General Presidencial
 3 de Noviembre del 2020
 Estado de Maryland, Condado de Montgomery

**Instructions
 Instrucciones**

**Making Selections
 Como Marcar sus
 Selecciones**



Fill in the oval to the left of the name of your choice. You must blacken the oval completely, and do not make any marks outside of the oval. You do not have to vote in every race.

Llene el óvalo a la izquierda del nombre de su selección. Debe rellenar completamente el óvalo. No haga ninguna marca fuera del óvalo. No tiene que votar en cada contienda.



Do not cross out or erase, or your vote may not count. If you make a mistake or a stray mark, you may ask for a new ballot.

No debe tachar o borrar, o su voto no se contará. Si comete un error o hace una marca demás, puede solicitar una nueva papeleta.

**Optional write-in
 Voto escrito opcional**



To add a candidate, fill in the oval to the left of "or write-in" and print the name clearly on the dotted line.

Para añadir un candidato por escrito, llene el óvalo a la izquierda de <or write-in/o por escrito> e imprima el nombre del candidato en forma clara en la línea punteada.

**President and Vice President of the United States
 Vote for 1**

Presidente y Vicepresidente de los Estados Unidos
 Vote por 1

Donald J. Trump
 and/y
Michael Pence
 Republican/Republicano

Joe Biden
 and/y
Kamala Harris
 Democratic/Demócrata

Jo Jorgensen
 and/y
Jeremy Spike Cohen
 Libertarian/Libertario

Howie Gresham Hawkins
 and/y
Angela Walker
 Green/Verde

Jerome M. Segal
 and/y
John de Graaf
 Bread and Roses/Pan y Rosas

or write-in/o por escrito:

**Representative in Congress
 District 6
 Vote for 1**

Representante en el Congreso
 Distrito 6
 Vote por 1

Neil C. Parrott
 Republican/Republicano

David J. Trone
 Democratic/Demócrata

George Gluck
 Green/Verde

or write-in/o por escrito:

**Judge of the Circuit Court
 Circuit 6**

Vote for up to 4

Juez de la Corte de Circuito
 Circuito 6
 Vote hasta por 4

Bibi M. Berry

David A. Boynton

Christopher C. Fogleman

Michael Joseph McAuliffe

Marilyn Pierre

or write-in/o por escrito:

or write-in/o por escrito:

or write-in/o por escrito:

or write-in/o por escrito:

**Judge, Court of Appeals
 Circuit 7**

Mary Ellen Barbera

Vote Yes or No

For Continuance in Office

Juez, Corte de Apelaciones
 Circuito 7

Mary Ellen Barbera

Vote Sí o No

Para continuar en el cargo

Yes/Si

No/No

**Judge, Court of Special
 Appeals At Large**

E. Gregory Wells

Vote Yes or No

For Continuance in Office

Juez, Corte de Apelaciones
 Especiales Representando el
 Condado

E. Gregory Wells

Vote Sí o No

Para continuar en el cargo

Yes/Si

No/No

**Vote All Sides
 Vote en ambos lados**



**Judge, Court of Special Appeals
Circuit 7
Steven B. Gould
Vote Yes or No
For Continuance in Office**

Juez, Corte de Apelaciones Especiales
Circuito 7
Steven B. Gould
Vote Sí o No
Para continuar en el cargo

- Yes/Si
- No/No

**Board of Education At Large
Vote for 1**

Junta de Educación Representando el Condado
Vote por 1

- Sunil Dasgupta
- Lynne Harris
- or write-in/o por escrito:

**Board of Education
District 2
Vote for 1**

Junta de Educación
Distrito 2
Vote por 1

- Michael Fryar
- Rebecca K. Smondrowski
- or write-in/o por escrito:

**Board of Education
District 4
Vote for 1**

Junta de Educación
Distrito 4
Vote por 1

- Shebra Evans
- Steve Solomon
- or write-in/o por escrito:

**Question 1
Constitutional Amendment
(Ch. 645 of the 2020 Legislative Session)
State Budget Process**

Pregunta 1
Enmienda Constitucional
(Cap. 645 de la sesión legislativa 2020)
Proceso presupuestario estatal

The proposed amendment authorizes the General Assembly, in enacting a balanced budget bill for fiscal year 2024 and each fiscal year thereafter, to increase, diminish, or add items, provided that the General Assembly may not exceed the total proposed budget as submitted by the Governor.

(Amending Article II Section 17 and Article III Sections 14 and 52 of the Maryland Constitution)

En el contexto de la promulgación de una ley presupuestaria equitativa para el año fiscal 2024 y los años fiscales posteriores, la enmienda que se propone autoriza a la Asamblea General a aumentar, disminuir o agregar elementos, siempre que no excedan el presupuesto total propuesto sugerido por el Gobernador.

(Enmienda de artículo II Sección 17 y artículo III Secciones 14 y 52 de la Constitución de Maryland)

- For the Constitutional Amendment / A Favor de la Enmienda Constitucional**
- Against the Constitutional Amendment / En Contra de la Enmienda Constitucional**

**Question 2
Commercial Gaming Expansion
Referendum
(Ch. 492 of the 2020 Legislative Session)
Expansion of Commercial Gaming - Sports and Event Wagering**

Pregunta 2
Referéndum para la expansión del juego comercial
(Cap. 492 de la sesión legislativa 2020)
Expansión de juegos comerciales, eventos y deportes con apuestas

Do you approve the expansion of commercial gaming in the State of Maryland to authorize sports and events betting for the primary purpose of raising revenue for education?

¿Aprueba la expansión del juego comercial en el Estado de Maryland para autorizar las apuestas en deportes y eventos con el objetivo principal de aumentar las recaudaciones para la educación?

- For the Referred Law / A favor de la Ley Referida**
- Against the Referred Law / En contra de la Ley Referida**

Vote All Sides
Vote en ambos lados



Official Ballot
Presidential General Election
November 3, 2020
State of Maryland, Montgomery County

BS 86 - Page 2 of 2

006-006

Papeleta Electoral Oficial
Elección General Presidencial
3 de Noviembre del 2020
Estado de Maryland, Condado de Montgomery

Question A
Charter Amendment by Act of County Council
Property Tax Limit - Limit Tax Rate Increases

Pregunta A
Reforma del Estatuto por el Acta del Concejo del Condado
Límite del impuesto a la propiedad - Limitar el aumento de la tasa de impuestos

Amend Section 305 of the County Charter to prohibit the County Council from adopting a tax rate on real property that exceeds the tax rate on real property approved for the previous year, unless all current Councilmembers vote affirmatively for the increase.

This amendment would replace the current property tax limit, which requires an affirmative vote of all current Councilmembers to levy a tax on real property that would produce total revenue that exceeds the total revenue produced by the tax on real property in the preceding fiscal year plus any increase in the Consumer Price Index. The current property tax limit exempts real property tax revenue derived from: (1) newly constructed property; (2) newly rezoned property; (3) certain property assessed differently under State law; (4) property that has undergone a change in use; and (5) property in a development tax district to provide funding for capital improvements.

Reformar la Sección 305 del Estatuto del Condado para prohibir que el Concejo del Condado adopte una tasa de impuesto sobre bienes inmuebles que exceda la tasa de impuesto que fue aprobada el año anterior, a menos que todos los miembros del Concejo que hay en la actualidad voten por el aumento.

Esta reforma reemplazaría el límite actual del impuesto a la propiedad, que requiere un voto a favor de todos los miembros del Concejo para recaudar un impuesto a la propiedad inmobiliaria que produciría un ingreso total que excede el ingreso total producido por el impuesto sobre la propiedad inmobiliaria el año fiscal anterior, más cualquier aumento en el Índice de Precios del Consumidor. El límite actual de impuesto a la propiedad exime los ingresos de impuesto sobre bienes inmuebles derivados de: (1) propiedad recién construida; (2) propiedad recientemente rezonificada; (3) ciertos bienes evaluados de manera diferente según la ley estatal; (4) propiedad que ha sufrido un cambio de uso; y (5) propiedad en un distrito fiscal de desarrollo para proporcionar fondos para mejoras de capital.

- For / A Favor**
 Against / En Contra

Question B
Charter Amendment by Petition
Property Tax Limit - Prohibit Override

Pregunta B
Reforma del Estatuto por petición
Límite del Impuesto a la Propiedad - Prohibir anulación

Amend Section 305 of the County Charter to prohibit the County Council from levying an ad valorem tax on real property that would produce total revenue (not including property tax revenue from certain enumerated sources) that exceeds the total revenue produced by the tax on real property in the preceding fiscal year plus a percentage of the previous year's real property tax revenues that equals any increase in the Consumer Price Index. Section 305 currently permits the County Council to exceed the limit on real property tax revenue only upon the affirmative vote of all current Councilmembers.

Reformar la Sección 305 del Estatuto del Condado para prohibir que el Concejo del Condado imponga un impuesto ad valorem sobre bienes inmuebles que producirían ingresos totales (sin incluir los ingresos por impuestos a la propiedad de ciertas fuentes enumeradas) que excedan los ingresos totales producidos por el impuesto sobre bienes inmuebles el año fiscal anterior, más un porcentaje del ingreso sobre bienes inmuebles del año anterior que equivale a cualquier aumento en el Índice de Precios del Consumidor. La Sección 305 actualmente permite que el Concejo del Condado exceda el límite de los ingresos por impuestos sobre bienes inmuebles solo con el voto afirmativo de todos los miembros del Concejo que hay en la actualidad.

- For / A Favor**
 Against / En Contra

Vote All Sides
Vote en ambos lados



Question C
Charter Amendment by Act of County Council
County Council - Increase to 11 Councilmembers

Pregunta C
Reforma del Estatuto por el Acta del Concejo del Condado
Concejo del Condado - Aumento a 11 miembros del Concejo

Amend the County Charter to:
- **expand the County Council to consist of 11, rather than the current 9, Councilmembers;**
- **increase from 5 to 7 the number of Council districts; and**
- **elect 7 Councilmembers by district and 4 Councilmembers at large.**

Reformar el Estatuto del Condado para:
- expandir el Concejo del Condado para que consista de 11 miembros del Concejo, en lugar de los 9 que hay en la actualidad;
- aumentar de 5 a 7 el número de distritos del Concejo; y
- elegir 7 miembros del Concejo por distrito y 4 miembros del Concejo en general.

- For / A Favor**
 Against / En Contra

Question D
Charter Amendment by Petition
County Council - Alter Council Composition to 9 Districts

Pregunta D
Reforma del Estatuto por petición
Concejo del Condado - Recomposición del Concejo a 9 Distritos

Amend Sections 102 and 103 of the County Charter to:
- **divide the County into 9, rather than the current 5, Council districts;**
- **elect all Councilmembers by district, rather than the current 5 by district and 4 at large; and**
- **reduce from 5 to 1 the number of Councilmembers each voter can vote for.**

Reformar las Secciones 102 y 103 del Estatuto del Condado para:
- dividir el Condado en 9 distritos, en lugar de los 5 distritos que hay en la actualidad;
- elegir a todos los miembros del Concejo por distrito, en lugar de los 5 por distrito que hay en la actualidad y 4 en general; y
- reducir de 5 a 1 el número de miembros del Concejo por los que cada votante puede elegir.

- For / A Favor**
 Against / En Contra

End of Ballot
Fin de la Papeleta



Official Ballot
Presidential General Election
November 3, 2020
State of Maryland, Montgomery County

BS 87 - Page 1 of 2

006-007

Papeleta Electoral Oficial
 Elección General Presidencial
 3 de Noviembre del 2020
 Estado de Maryland, Condado de Montgomery

Instructions
Instrucciones

Making Selections
 Como Marcar sus
 Selecciones

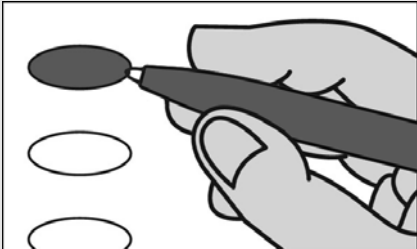

Fill in the oval to the left of the name of your choice. You must blacken the oval completely, and do not make any marks outside of the oval. You do not have to vote in every race.

Llene el óvalo a la izquierda del nombre de su selección. Debe rellenar completamente el óvalo. No haga ninguna marca fuera del óvalo. No tiene que votar en cada contienda.



Do not cross out or erase, or your vote may not count. If you make a mistake or a stray mark, you may ask for a new ballot.

No debe tachar o borrar, o su voto no se contará. Si comete un error o hace una marca demás, puede solicitar una nueva papeleta.

Optional write-in
 Voto escrito opcional



To add a candidate, fill in the oval to the left of "or write-in" and print the name clearly on the dotted line.

Para añadir un candidato por escrito, llene el óvalo a la izquierda de <or write-in/o por escrito> e imprima el nombre del candidato en forma clara en la línea punteada.

President and Vice President of the United States
Vote for 1

Presidente y Vicepresidente de los Estados Unidos
 Vote por 1

- Donald J. Trump**
and/y
Michael Pence
Republican/Republicano
- Joe Biden**
and/y
Kamala Harris
Democratic/Demócrata
- Jo Jorgensen**
and/y
Jeremy Spike Cohen
Libertarian/Libertario
- Howie Gresham Hawkins**
and/y
Angela Walker
Green/Verde
- Jerome M. Segal**
and/y
John de Graaf
Bread and Roses/Pan y Rosas
- or write-in/o por escrito:

Representative in Congress District 6
Vote for 1

Representante en el Congreso
 Distrito 6
 Vote por 1

- Neil C. Parrott**
Republican/Republicano
- David J. Trone**
Democratic/Demócrata
- George Gluck**
Green/Verde
- or write-in/o por escrito:

Judge of the Circuit Court Circuit 6
Vote for up to 4

Juez de la Corte de Circuito
 Circuito 6
 Vote hasta por 4

- Bibi M. Berry**
- David A. Boynton**
- Christopher C. Fogleman**
- Michael Joseph McAuliffe**
- Marilyn Pierre**
- or write-in/o por escrito:
- or write-in/o por escrito:
- or write-in/o por escrito:
- or write-in/o por escrito:

Judge, Court of Appeals Circuit 7

Mary Ellen Barbera
Vote Yes or No
For Continuance in Office

Juez, Corte de Apelaciones
 Circuito 7

Mary Ellen Barbera
 Vote Sí o No
 Para continuar en el cargo

- Yes/Si**
- No/No**

Judge, Court of Special Appeals At Large
E. Gregory Wells
Vote Yes or No
For Continuance in Office

Juez, Corte de Apelaciones
 Especiales Representando el
 Condado

E. Gregory Wells
 Vote Sí o No
 Para continuar en el cargo

- Yes/Si**
- No/No**

Vote All Sides
 Vote en ambos lados



**Judge, Court of Special Appeals
Circuit 7
Steven B. Gould
Vote Yes or No
For Continuance in Office**

Juez, Corte de Apelaciones Especiales
Circuito 7
Steven B. Gould
Vote Sí o No
Para continuar en el cargo

- Yes/Si
- No/No

**Board of Education At Large
Vote for 1**

Junta de Educación Representando el Condado
Vote por 1

- Sunil Dasgupta
- Lynne Harris
- or write-in/o por escrito:

**Board of Education
District 2
Vote for 1**

Junta de Educación
Distrito 2
Vote por 1

- Michael Fryar
- Rebecca K. Smondrowski
- or write-in/o por escrito:

**Board of Education
District 4
Vote for 1**

Junta de Educación
Distrito 4
Vote por 1

- Shebra Evans
- Steve Solomon
- or write-in/o por escrito:

**Question 1
Constitutional Amendment
(Ch. 645 of the 2020 Legislative Session)
State Budget Process**

Pregunta 1
Enmienda Constitucional
(Cap. 645 de la sesión legislativa 2020)
Proceso presupuestario estatal

The proposed amendment authorizes the General Assembly, in enacting a balanced budget bill for fiscal year 2024 and each fiscal year thereafter, to increase, diminish, or add items, provided that the General Assembly may not exceed the total proposed budget as submitted by the Governor.

(Amending Article II Section 17 and Article III Sections 14 and 52 of the Maryland Constitution)

En el contexto de la promulgación de una ley presupuestaria equitativa para el año fiscal 2024 y los años fiscales posteriores, la enmienda que se propone autoriza a la Asamblea General a aumentar, disminuir o agregar elementos, siempre que no excedan el presupuesto total propuesto sugerido por el Gobernador.

(Enmienda de artículo II Sección 17 y artículo III Secciones 14 y 52 de la Constitución de Maryland)

- For the Constitutional Amendment / A Favor de la Enmienda Constitucional**
- Against the Constitutional Amendment / En Contra de la Enmienda Constitucional**

**Question 2
Commercial Gaming Expansion
Referendum
(Ch. 492 of the 2020 Legislative Session)
Expansion of Commercial Gaming - Sports and Event Wagering**

Pregunta 2
Referéndum para la expansión del juego comercial
(Cap. 492 de la sesión legislativa 2020)
Expansión de juegos comerciales, eventos y deportes con apuestas

Do you approve the expansion of commercial gaming in the State of Maryland to authorize sports and events betting for the primary purpose of raising revenue for education?

¿Aprueba la expansión del juego comercial en el Estado de Maryland para autorizar las apuestas en deportes y eventos con el objetivo principal de aumentar las recaudaciones para la educación?

- For the Referred Law / A favor de la Ley Referida**
- Against the Referred Law / En contra de la Ley Referida**

Vote All Sides
Vote en ambos lados



Papeleta Electoral Oficial
Elección General Presidencial
3 de Noviembre del 2020
Estado de Maryland, Condado de Montgomery

Question A
Charter Amendment by Act of County Council
Property Tax Limit - Limit Tax Rate Increases

Pregunta A
Reforma del Estatuto por el Acta del Concejo del Condado
Límite del impuesto a la propiedad - Limitar el aumento de la tasa de impuestos

Amend Section 305 of the County Charter to prohibit the County Council from adopting a tax rate on real property that exceeds the tax rate on real property approved for the previous year, unless all current Councilmembers vote affirmatively for the increase.

This amendment would replace the current property tax limit, which requires an affirmative vote of all current Councilmembers to levy a tax on real property that would produce total revenue that exceeds the total revenue produced by the tax on real property in the preceding fiscal year plus any increase in the Consumer Price Index. The current property tax limit exempts real property tax revenue derived from: (1) newly constructed property; (2) newly rezoned property; (3) certain property assessed differently under State law; (4) property that has undergone a change in use; and (5) property in a development tax district to provide funding for capital improvements.

Reformar la Sección 305 del Estatuto del Condado para prohibir que el Concejo del Condado adopte una tasa de impuesto sobre bienes inmuebles que exceda la tasa de impuesto que fue aprobada el año anterior, a menos que todos los miembros del Concejo que hay en la actualidad voten por el aumento.

Esta reforma reemplazaría el límite actual del impuesto a la propiedad, que requiere un voto a favor de todos los miembros del Concejo para recaudar un impuesto a la propiedad inmobiliaria que produciría un ingreso total que excede el ingreso total producido por el impuesto sobre la propiedad inmobiliaria el año fiscal anterior, más cualquier aumento en el Índice de Precios del Consumidor. El límite actual de impuesto a la propiedad exige los ingresos de impuesto sobre bienes inmuebles derivados de: (1) propiedad recién construida; (2) propiedad recientemente rezonificada; (3) ciertos bienes evaluados de manera diferente según la ley estatal; (4) propiedad que ha sufrido un cambio de uso; y (5) propiedad en un distrito fiscal de desarrollo para proporcionar fondos para mejoras de capital.

- For / A Favor**
 Against / En Contra

Question B
Charter Amendment by Petition
Property Tax Limit - Prohibit Override

Pregunta B
Reforma del Estatuto por petición
Límite del Impuesto a la Propiedad - Prohibir anulación

Amend Section 305 of the County Charter to prohibit the County Council from levying an ad valorem tax on real property that would produce total revenue (not including property tax revenue from certain enumerated sources) that exceeds the total revenue produced by the tax on real property in the preceding fiscal year plus a percentage of the previous year's real property tax revenues that equals any increase in the Consumer Price Index. Section 305 currently permits the County Council to exceed the limit on real property tax revenue only upon the affirmative vote of all current Councilmembers.

Reformar la Sección 305 del Estatuto del Condado para prohibir que el Concejo del Condado imponga un impuesto ad valorem sobre bienes inmuebles que producirían ingresos totales (sin incluir los ingresos por impuestos a la propiedad de ciertas fuentes enumeradas) que excedan los ingresos totales producidos por el impuesto sobre bienes inmuebles el año fiscal anterior, más un porcentaje del ingreso sobre bienes inmuebles del año anterior que equivale a cualquier aumento en el Índice de Precios del Consumidor. La Sección 305 actualmente permite que el Concejo del Condado exceda el límite de los ingresos por impuestos sobre bienes inmuebles solo con el voto afirmativo de todos los miembros del Concejo que hay en la actualidad.

- For / A Favor**
 Against / En Contra

Vote All Sides
Vote en ambos lados



Question C
Charter Amendment by Act of County Council
County Council - Increase to 11 Councilmembers

Pregunta C
Reforma del Estatuto por el Acta del Concejo del Condado
Concejo del Condado - Aumento a 11 miembros del Concejo

Amend the County Charter to:
- **expand the County Council to consist of 11, rather than the current 9, Councilmembers;**
- **increase from 5 to 7 the number of Council districts; and**
- **elect 7 Councilmembers by district and 4 Councilmembers at large.**

Reformar el Estatuto del Condado para:
- expandir el Concejo del Condado para que consista de 11 miembros del Concejo, en lugar de los 9 que hay en la actualidad;
- aumentar de 5 a 7 el número de distritos del Concejo; y
- elegir 7 miembros del Concejo por distrito y 4 miembros del Concejo en general.

- For / A Favor**
 Against / En Contra

Question D
Charter Amendment by Petition
County Council - Alter Council Composition to 9 Districts

Pregunta D
Reforma del Estatuto por petición
Concejo del Condado - Recomposición del Concejo a 9 Distritos

Amend Sections 102 and 103 of the County Charter to:
- **divide the County into 9, rather than the current 5, Council districts;**
- **elect all Councilmembers by district, rather than the current 5 by district and 4 at large; and**
- **reduce from 5 to 1 the number of Councilmembers each voter can vote for.**

Reformar las Secciones 102 y 103 del Estatuto del Condado para:
- dividir el Condado en 9 distritos, en lugar de los 5 distritos que hay en la actualidad;
- elegir a todos los miembros del Concejo por distrito, en lugar de los 5 por distrito que hay en la actualidad y 4 en general; y
- reducir de 5 a 1 el número de miembros del Concejo por los que cada votante puede elegir.

- For / A Favor**
 Against / En Contra

End of Ballot
Fin de la Papeleta



Official Ballot
Presidential General Election
November 3, 2020
State of Maryland, Montgomery County

BS 88 - Page 1 of 2

006-008

Papeleta Electoral Oficial
Elección General Presidencial
3 de Noviembre del 2020
Estado de Maryland, Condado de Montgomery

Instructions
Instrucciones

Making Selections
Como Marcar sus
Selecciones

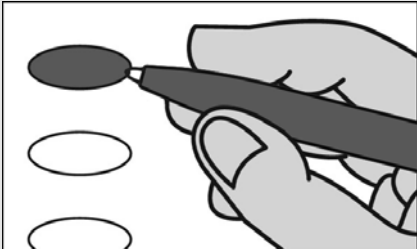

Fill in the oval to the left of the name of your choice. You must blacken the oval completely, and do not make any marks outside of the oval. You do not have to vote in every race.

Llene el óvalo a la izquierda del nombre de su selección. Debe rellenar completamente el óvalo. No haga ninguna marca fuera del óvalo. No tiene que votar en cada contienda.



Do not cross out or erase, or your vote may not count. If you make a mistake or a stray mark, you may ask for a new ballot.

No debe tachar o borrar, o su voto no se contará. Si comete un error o hace una marca demás, puede solicitar una nueva papeleta.

Optional write-in
Voto escrito opcional

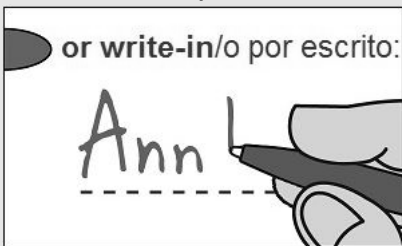

To add a candidate, fill in the oval to the left of "or write-in" and print the name clearly on the dotted line.

Para añadir un candidato por escrito, llene el óvalo a la izquierda de <or write-in/o por escrito> e imprima el nombre del candidato en forma clara en la línea punteada.

President and Vice President of the United States
Vote for 1

Presidente y Vicepresidente de los Estados Unidos
Vote por 1

Donald J. Trump
and/
Michael Pence
Republican/Republicano

Joe Biden
and/
Kamala Harris
Democratic/Demócrata

Jo Jorgensen
and/
Jeremy Spike Cohen
Libertarian/Libertario

Howie Gresham Hawkins
and/
Angela Walker
Green/Verde

Jerome M. Segal
and/
John de Graaf
Bread and Roses/Pan y Rosas

or write-in/o por escrito:

Representative in Congress District 6
Vote for 1

Representante en el Congreso
Distrito 6
Vote por 1

Neil C. Parrott
Republican/Republicano

David J. Trone
Democratic/Demócrata

George Gluck
Green/Verde

or write-in/o por escrito:

Judge of the Circuit Court Circuit 6

Vote for up to 4

Juez de la Corte de Circuito
Circuito 6
Vote hasta por 4

Bibi M. Berry

David A. Boynton

Christopher C. Fogleman

Michael Joseph McAuliffe

Marilyn Pierre

or write-in/o por escrito:

or write-in/o por escrito:

or write-in/o por escrito:

or write-in/o por escrito:

Judge, Court of Appeals Circuit 7

Mary Ellen Barbera
Vote Yes or No
For Continuance in Office

Juez, Corte de Apelaciones
Circuito 7

Mary Ellen Barbera

Vote Sí o No

Para continuar en el cargo

Yes/Si

No/No

Judge, Court of Special Appeals At Large

E. Gregory Wells
Vote Yes or No
For Continuance in Office

Juez, Corte de Apelaciones
Especiales Representando el
Condado

E. Gregory Wells

Vote Sí o No

Para continuar en el cargo

Yes/Si

No/No

Vote All Sides
Vote en ambos lados



**Judge, Court of Special Appeals
Circuit 7
Steven B. Gould
Vote Yes or No
For Continuance in Office**

Juez, Corte de Apelaciones Especiales
Circuito 7
Steven B. Gould
Vote Sí o No
Para continuar en el cargo

- Yes/Si
- No/No

**Board of Education At Large
Vote for 1**

Junta de Educación Representando el Condado
Vote por 1

- Sunil Dasgupta
- Lynne Harris
- or write-in/o por escrito:

**Board of Education
District 2
Vote for 1**

Junta de Educación
Distrito 2
Vote por 1

- Michael Fryar
- Rebecca K. Smondrowski
- or write-in/o por escrito:

**Board of Education
District 4
Vote for 1**

Junta de Educación
Distrito 4
Vote por 1

- Shebra Evans
- Steve Solomon
- or write-in/o por escrito:

**Question 1
Constitutional Amendment
(Ch. 645 of the 2020 Legislative Session)
State Budget Process**

Pregunta 1
Enmienda Constitucional
(Cap. 645 de la sesión legislativa 2020)
Proceso presupuestario estatal

The proposed amendment authorizes the General Assembly, in enacting a balanced budget bill for fiscal year 2024 and each fiscal year thereafter, to increase, diminish, or add items, provided that the General Assembly may not exceed the total proposed budget as submitted by the Governor.

(Amending Article II Section 17 and Article III Sections 14 and 52 of the Maryland Constitution)

En el contexto de la promulgación de una ley presupuestaria equitativa para el año fiscal 2024 y los años fiscales posteriores, la enmienda que se propone autoriza a la Asamblea General a aumentar, disminuir o agregar elementos, siempre que no excedan el presupuesto total propuesto sugerido por el Gobernador.

(Enmienda de artículo II Sección 17 y artículo III Secciones 14 y 52 de la Constitución de Maryland)

- For the Constitutional Amendment / A Favor de la Enmienda Constitucional**
- Against the Constitutional Amendment / En Contra de la Enmienda Constitucional**

**Question 2
Commercial Gaming Expansion
Referendum
(Ch. 492 of the 2020 Legislative Session)
Expansion of Commercial Gaming - Sports and Event Wagering**

Pregunta 2
Referéndum para la expansión del juego comercial
(Cap. 492 de la sesión legislativa 2020)
Expansión de juegos comerciales, eventos y deportes con apuestas

Do you approve the expansion of commercial gaming in the State of Maryland to authorize sports and events betting for the primary purpose of raising revenue for education?

¿Aprueba la expansión del juego comercial en el Estado de Maryland para autorizar las apuestas en deportes y eventos con el objetivo principal de aumentar las recaudaciones para la educación?

- For the Referred Law / A favor de la Ley Referida**
- Against the Referred Law / En contra de la Ley Referida**

Vote All Sides
Vote en ambos lados



Question A
Charter Amendment by Act of County Council
Property Tax Limit - Limit Tax Rate Increases

Pregunta A
Reforma del Estatuto por el Acta del Concejo del Condado
Límite del impuesto a la propiedad - Limitar el aumento de la tasa de impuestos

Amend Section 305 of the County Charter to prohibit the County Council from adopting a tax rate on real property that exceeds the tax rate on real property approved for the previous year, unless all current Councilmembers vote affirmatively for the increase.

This amendment would replace the current property tax limit, which requires an affirmative vote of all current Councilmembers to levy a tax on real property that would produce total revenue that exceeds the total revenue produced by the tax on real property in the preceding fiscal year plus any increase in the Consumer Price Index. The current property tax limit exempts real property tax revenue derived from: (1) newly constructed property; (2) newly rezoned property; (3) certain property assessed differently under State law; (4) property that has undergone a change in use; and (5) property in a development tax district to provide funding for capital improvements.

Reformar la Sección 305 del Estatuto del Condado para prohibir que el Concejo del Condado adopte una tasa de impuesto sobre bienes inmuebles que exceda la tasa de impuesto que fue aprobada el año anterior, a menos que todos los miembros del Concejo que hay en la actualidad voten por el aumento.

Esta reforma reemplazaría el límite actual del impuesto a la propiedad, que requiere un voto a favor de todos los miembros del Concejo para recaudar un impuesto a la propiedad inmobiliaria que produciría un ingreso total que excede el ingreso total producido por el impuesto sobre la propiedad inmobiliaria el año fiscal anterior, más cualquier aumento en el Índice de Precios del Consumidor. El límite actual de impuesto a la propiedad exige los ingresos de impuesto sobre bienes inmuebles derivados de: (1) propiedad recién construida; (2) propiedad recientemente rezonificada; (3) ciertos bienes evaluados de manera diferente según la ley estatal; (4) propiedad que ha sufrido un cambio de uso; y (5) propiedad en un distrito fiscal de desarrollo para proporcionar fondos para mejoras de capital.

- For / A Favor**
 Against / En Contra

Question B
Charter Amendment by Petition
Property Tax Limit - Prohibit Override

Pregunta B
Reforma del Estatuto por petición
Límite del Impuesto a la Propiedad - Prohibir anulación

Amend Section 305 of the County Charter to prohibit the County Council from levying an ad valorem tax on real property that would produce total revenue (not including property tax revenue from certain enumerated sources) that exceeds the total revenue produced by the tax on real property in the preceding fiscal year plus a percentage of the previous year's real property tax revenues that equals any increase in the Consumer Price Index. Section 305 currently permits the County Council to exceed the limit on real property tax revenue only upon the affirmative vote of all current Councilmembers.

Reformar la Sección 305 del Estatuto del Condado para prohibir que el Concejo del Condado imponga un impuesto ad valorem sobre bienes inmuebles que producirían ingresos totales (sin incluir los ingresos por impuestos a la propiedad de ciertas fuentes enumeradas) que excedan los ingresos totales producidos por el impuesto sobre bienes inmuebles el año fiscal anterior, más un porcentaje del ingreso sobre bienes inmuebles del año anterior que equivale a cualquier aumento en el Índice de Precios del Consumidor. La Sección 305 actualmente permite que el Concejo del Condado exceda el límite de los ingresos por impuestos sobre bienes inmuebles solo con el voto afirmativo de todos los miembros del Concejo que hay en la actualidad.

- For / A Favor**
 Against / En Contra

Vote All Sides
Vote en ambos lados



Question C
Charter Amendment by Act of County Council
County Council - Increase to 11 Councilmembers

Pregunta C
Reforma del Estatuto por el Acta del Concejo del Condado
Concejo del Condado - Aumento a 11 miembros del Concejo

Amend the County Charter to:
- **expand the County Council to consist of 11, rather than the current 9, Councilmembers;**
- **increase from 5 to 7 the number of Council districts; and**
- **elect 7 Councilmembers by district and 4 Councilmembers at large.**

Reformar el Estatuto del Condado para:
- expandir el Concejo del Condado para que consista de 11 miembros del Concejo, en lugar de los 9 que hay en la actualidad;
- aumentar de 5 a 7 el número de distritos del Concejo; y
- elegir 7 miembros del Concejo por distrito y 4 miembros del Concejo en general.

- For / A Favor**
 Against / En Contra

Question D
Charter Amendment by Petition
County Council - Alter Council Composition to 9 Districts

Pregunta D
Reforma del Estatuto por petición
Concejo del Condado - Recomposición del Concejo a 9 Distritos

Amend Sections 102 and 103 of the County Charter to:
- **divide the County into 9, rather than the current 5, Council districts;**
- **elect all Councilmembers by district, rather than the current 5 by district and 4 at large; and**
- **reduce from 5 to 1 the number of Councilmembers each voter can vote for.**

Reformar las Secciones 102 y 103 del Estatuto del Condado para:
- dividir el Condado en 9 distritos, en lugar de los 5 distritos que hay en la actualidad;
- elegir a todos los miembros del Concejo por distrito, en lugar de los 5 por distrito que hay en la actualidad y 4 en general; y
- reducir de 5 a 1 el número de miembros del Concejo por los que cada votante puede elegir.

- For / A Favor**
 Against / En Contra

End of Ballot
Fin de la Papeleta



**Official Ballot
 Presidential General Election
 November 3, 2020
 State of Maryland, Montgomery County**

BS 89 - Page 1 of 2

006-009

Papeleta Electoral Oficial
 Elección General Presidencial
 3 de Noviembre del 2020
 Estado de Maryland, Condado de Montgomery

**Instructions
 Instrucciones**

**Making Selections
 Como Marcar sus
 Selecciones**



Fill in the oval to the left of the name of your choice. You must blacken the oval completely, and do not make any marks outside of the oval. You do not have to vote in every race.

Llene el óvalo a la izquierda del nombre de su selección. Debe rellenar completamente el óvalo. No haga ninguna marca fuera del óvalo. No tiene que votar en cada contienda.



Do not cross out or erase, or your vote may not count. If you make a mistake or a stray mark, you may ask for a new ballot.

No debe tachar o borrar, o su voto no se contará. Si comete un error o hace una marca demás, puede solicitar una nueva papeleta.

**Optional write-in
 Voto escrito opcional**

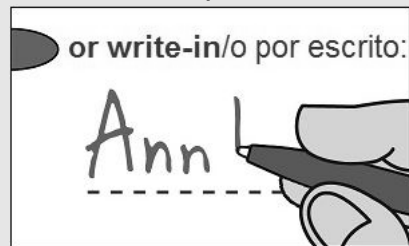

To add a candidate, fill in the oval to the left of "or write-in" and print the name clearly on the dotted line.

Para añadir un candidato por escrito, llene el óvalo a la izquierda de <or write-in/o por escrito> e imprima el nombre del candidato en forma clara en la línea punteada.

**President and Vice President of the United States
 Vote for 1**

Presidente y Vicepresidente de los Estados Unidos
 Vote por 1

Donald J. Trump
 and/y
Michael Pence
 Republican/Republicano

Joe Biden
 and/y
Kamala Harris
 Democratic/Demócrata

Jo Jorgensen
 and/y
Jeremy Spike Cohen
 Libertarian/Libertario

Howie Gresham Hawkins
 and/y
Angela Walker
 Green/Verde

Jerome M. Segal
 and/y
John de Graaf
 Bread and Roses/Pan y Rosas

or write-in/o por escrito:

**Representative in Congress
 District 6
 Vote for 1**

Representante en el Congreso
 Distrito 6
 Vote por 1

Neil C. Parrott
 Republican/Republicano

David J. Trone
 Democratic/Demócrata

George Gluck
 Green/Verde

or write-in/o por escrito:

**Judge of the Circuit Court
 Circuit 6**

Vote for up to 4

Juez de la Corte de Circuito
 Circuito 6
 Vote hasta por 4

Bibi M. Berry

David A. Boynton

Christopher C. Fogleman

Michael Joseph McAuliffe

Marilyn Pierre

or write-in/o por escrito:

or write-in/o por escrito:

or write-in/o por escrito:

or write-in/o por escrito:

**Judge, Court of Appeals
 Circuit 7**

Mary Ellen Barbera

Vote Yes or No

For Continuance in Office

Juez, Corte de Apelaciones
 Circuito 7

Mary Ellen Barbera

Vote Sí o No

Para continuar en el cargo

Yes/Si

No/No

**Judge, Court of Special
 Appeals At Large**

E. Gregory Wells

Vote Yes or No

For Continuance in Office

Juez, Corte de Apelaciones
 Especiales Representando el
 Condado

E. Gregory Wells

Vote Sí o No

Para continuar en el cargo

Yes/Si

No/No

**Vote All Sides
 Vote en ambos lados**



**Judge, Court of Special Appeals
Circuit 7
Steven B. Gould
Vote Yes or No
For Continuance in Office**

Juez, Corte de Apelaciones Especiales
Circuito 7
Steven B. Gould
Vote Sí o No
Para continuar en el cargo

- Yes/Si
- No/No

**Board of Education At Large
Vote for 1**

Junta de Educación Representando el Condado
Vote por 1

- Sunil Dasgupta
- Lynne Harris
- or write-in/o por escrito:

**Board of Education
District 2
Vote for 1**

Junta de Educación
Distrito 2
Vote por 1

- Michael Fryar
- Rebecca K. Smondrowski
- or write-in/o por escrito:

**Board of Education
District 4
Vote for 1**

Junta de Educación
Distrito 4
Vote por 1

- Shebra Evans
- Steve Solomon
- or write-in/o por escrito:

**Question 1
Constitutional Amendment
(Ch. 645 of the 2020 Legislative Session)
State Budget Process**

Pregunta 1
Enmienda Constitucional
(Cap. 645 de la sesión legislativa 2020)
Proceso presupuestario estatal

The proposed amendment authorizes the General Assembly, in enacting a balanced budget bill for fiscal year 2024 and each fiscal year thereafter, to increase, diminish, or add items, provided that the General Assembly may not exceed the total proposed budget as submitted by the Governor.

(Amending Article II Section 17 and Article III Sections 14 and 52 of the Maryland Constitution)

En el contexto de la promulgación de una ley presupuestaria equitativa para el año fiscal 2024 y los años fiscales posteriores, la enmienda que se propone autoriza a la Asamblea General a aumentar, disminuir o agregar elementos, siempre que no excedan el presupuesto total propuesto sugerido por el Gobernador.

(Enmienda de artículo II Sección 17 y artículo III Secciones 14 y 52 de la Constitución de Maryland)

- For the Constitutional Amendment / A Favor de la Enmienda Constitucional**
- Against the Constitutional Amendment / En Contra de la Enmienda Constitucional**

**Question 2
Commercial Gaming Expansion
Referendum
(Ch. 492 of the 2020 Legislative Session)
Expansion of Commercial Gaming - Sports and Event Wagering**

Pregunta 2
Referéndum para la expansión del juego comercial
(Cap. 492 de la sesión legislativa 2020)
Expansión de juegos comerciales, eventos y deportes con apuestas

Do you approve the expansion of commercial gaming in the State of Maryland to authorize sports and events betting for the primary purpose of raising revenue for education?

¿Aprueba la expansión del juego comercial en el Estado de Maryland para autorizar las apuestas en deportes y eventos con el objetivo principal de aumentar las recaudaciones para la educación?

- For the Referred Law / A favor de la Ley Referida**
- Against the Referred Law / En contra de la Ley Referida**

**Vote All Sides
Vote en ambos lados**



Official Ballot
Presidential General Election
November 3, 2020
State of Maryland, Montgomery County

BS 89 - Page 2 of 2

006-009

Papeleta Electoral Oficial
Elección General Presidencial
3 de Noviembre del 2020
Estado de Maryland, Condado de Montgomery

Question A
Charter Amendment by Act of County Council
Property Tax Limit - Limit Tax Rate Increases

Pregunta A
Reforma del Estatuto por el Acta del Concejo del Condado
Límite del impuesto a la propiedad - Limitar el aumento de la tasa de impuestos

Amend Section 305 of the County Charter to prohibit the County Council from adopting a tax rate on real property that exceeds the tax rate on real property approved for the previous year, unless all current Councilmembers vote affirmatively for the increase.

This amendment would replace the current property tax limit, which requires an affirmative vote of all current Councilmembers to levy a tax on real property that would produce total revenue that exceeds the total revenue produced by the tax on real property in the preceding fiscal year plus any increase in the Consumer Price Index. The current property tax limit exempts real property tax revenue derived from: (1) newly constructed property; (2) newly rezoned property; (3) certain property assessed differently under State law; (4) property that has undergone a change in use; and (5) property in a development tax district to provide funding for capital improvements.

Reformar la Sección 305 del Estatuto del Condado para prohibir que el Concejo del Condado adopte una tasa de impuesto sobre bienes inmuebles que exceda la tasa de impuesto que fue aprobada el año anterior, a menos que todos los miembros del Concejo que hay en la actualidad voten por el aumento.

Esta reforma reemplazaría el límite actual del impuesto a la propiedad, que requiere un voto a favor de todos los miembros del Concejo para recaudar un impuesto a la propiedad inmobiliaria que produciría un ingreso total que excede el ingreso total producido por el impuesto sobre la propiedad inmobiliaria el año fiscal anterior, más cualquier aumento en el Índice de Precios del Consumidor. El límite actual de impuesto a la propiedad exime los ingresos de impuesto sobre bienes inmuebles derivados de: (1) propiedad recién construida; (2) propiedad recientemente rezonificada; (3) ciertos bienes evaluados de manera diferente según la ley estatal; (4) propiedad que ha sufrido un cambio de uso; y (5) propiedad en un distrito fiscal de desarrollo para proporcionar fondos para mejoras de capital.

- For / A Favor**
 Against / En Contra

Question B
Charter Amendment by Petition
Property Tax Limit - Prohibit Override

Pregunta B
Reforma del Estatuto por petición
Límite del Impuesto a la Propiedad - Prohibir anulación

Amend Section 305 of the County Charter to prohibit the County Council from levying an ad valorem tax on real property that would produce total revenue (not including property tax revenue from certain enumerated sources) that exceeds the total revenue produced by the tax on real property in the preceding fiscal year plus a percentage of the previous year's real property tax revenues that equals any increase in the Consumer Price Index. Section 305 currently permits the County Council to exceed the limit on real property tax revenue only upon the affirmative vote of all current Councilmembers.

Reformar la Sección 305 del Estatuto del Condado para prohibir que el Concejo del Condado imponga un impuesto ad valorem sobre bienes inmuebles que producirían ingresos totales (sin incluir los ingresos por impuestos a la propiedad de ciertas fuentes enumeradas) que excedan los ingresos totales producidos por el impuesto sobre bienes inmuebles el año fiscal anterior, más un porcentaje del ingreso sobre bienes inmuebles del año anterior que equivale a cualquier aumento en el Índice de Precios del Consumidor. La Sección 305 actualmente permite que el Concejo del Condado exceda el límite de los ingresos por impuestos sobre bienes inmuebles solo con el voto afirmativo de todos los miembros del Concejo que hay en la actualidad.

- For / A Favor**
 Against / En Contra

Vote All Sides
Vote en ambos lados



Question C
Charter Amendment by Act of County Council
County Council - Increase to 11 Councilmembers

Pregunta C
Reforma del Estatuto por el Acta del Concejo del Condado
Concejo del Condado - Aumento a 11 miembros del Concejo

Amend the County Charter to:
- **expand the County Council to consist of 11, rather than the current 9, Councilmembers;**
- **increase from 5 to 7 the number of Council districts; and**
- **elect 7 Councilmembers by district and 4 Councilmembers at large.**

Reformar el Estatuto del Condado para:
- expandir el Concejo del Condado para que consista de 11 miembros del Concejo, en lugar de los 9 que hay en la actualidad;
- aumentar de 5 a 7 el número de distritos del Concejo; y
- elegir 7 miembros del Concejo por distrito y 4 miembros del Concejo en general.

- For / A Favor**
 Against / En Contra

Question D
Charter Amendment by Petition
County Council - Alter Council Composition to 9 Districts

Pregunta D
Reforma del Estatuto por petición
Concejo del Condado - Recomposición del Concejo a 9 Distritos

Amend Sections 102 and 103 of the County Charter to:
- **divide the County into 9, rather than the current 5, Council districts;**
- **elect all Councilmembers by district, rather than the current 5 by district and 4 at large; and**
- **reduce from 5 to 1 the number of Councilmembers each voter can vote for.**

Reformar las Secciones 102 y 103 del Estatuto del Condado para:
- dividir el Condado en 9 distritos, en lugar de los 5 distritos que hay en la actualidad;
- elegir a todos los miembros del Concejo por distrito, en lugar de los 5 por distrito que hay en la actualidad y 4 en general; y
- reducir de 5 a 1 el número de miembros del Concejo por los que cada votante puede elegir.

- For / A Favor**
 Against / En Contra

End of Ballot
Fin de la Papeleta



Official Ballot
Presidential General Election
November 3, 2020
State of Maryland, Montgomery County

BS 90 - Page 1 of 2

006-010

Papeleta Electoral Oficial
Elección General Presidencial
3 de Noviembre del 2020
Estado de Maryland, Condado de Montgomery

Instructions
Instrucciones

Making Selections
Como Marcar sus
Selecciones



Fill in the oval to the left of the name of your choice. You must blacken the oval completely, and do not make any marks outside of the oval. You do not have to vote in every race.

Llene el óvalo a la izquierda del nombre de su selección. Debe rellenar completamente el óvalo. No haga ninguna marca fuera del óvalo. No tiene que votar en cada contienda.



Do not cross out or erase, or your vote may not count. If you make a mistake or a stray mark, you may ask for a new ballot.

No debe tachar o borrar, o su voto no se contará. Si comete un error o hace una marca demás, puede solicitar una nueva papeleta.

Optional write-in
Voto escrito opcional

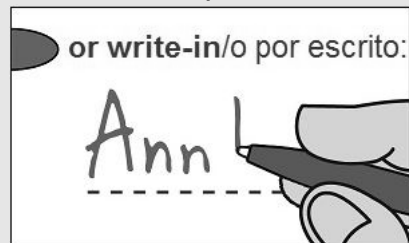

To add a candidate, fill in the oval to the left of "or write-in" and print the name clearly on the dotted line.

Para añadir un candidato por escrito, llene el óvalo a la izquierda de <or write-in/o por escrito> e imprima el nombre del candidato en forma clara en la línea punteada.

President and Vice President of the United States
Vote for 1

Presidente y Vicepresidente de los Estados Unidos
Vote por 1

Donald J. Trump
and/
Michael Pence
Republican/Republicano

Joe Biden
and/
Kamala Harris
Democratic/Demócrata

Jo Jorgensen
and/
Jeremy Spike Cohen
Libertarian/Libertario

Howie Gresham Hawkins
and/
Angela Walker
Green/Verde

Jerome M. Segal
and/
John de Graaf
Bread and Roses/Pan y Rosas

or write-in/o por escrito:

Representative in Congress District 6
Vote for 1

Representante en el Congreso
Distrito 6
Vote por 1

Neil C. Parrott
Republican/Republicano

David J. Trone
Democratic/Demócrata

George Gluck
Green/Verde

or write-in/o por escrito:

Judge of the Circuit Court Circuit 6

Vote for up to 4

Juez de la Corte de Circuito
Circuito 6
Vote hasta por 4

Bibi M. Berry

David A. Boynton

Christopher C. Fogleman

Michael Joseph McAuliffe

Marilyn Pierre

or write-in/o por escrito:

or write-in/o por escrito:

or write-in/o por escrito:

or write-in/o por escrito:

Judge, Court of Appeals Circuit 7

Mary Ellen Barbera
Vote Yes or No
For Continuance in Office

Juez, Corte de Apelaciones
Circuito 7

Mary Ellen Barbera
Vote Sí o No
Para continuar en el cargo

Yes/Si

No/No

Judge, Court of Special Appeals At Large

E. Gregory Wells
Vote Yes or No
For Continuance in Office

Juez, Corte de Apelaciones
Especiales Representando el
Condado

E. Gregory Wells
Vote Sí o No
Para continuar en el cargo

Yes/Si

No/No

Vote All Sides
Vote en ambos lados



**Judge, Court of Special Appeals
Circuit 7
Steven B. Gould
Vote Yes or No
For Continuance in Office**

Juez, Corte de Apelaciones Especiales
Circuito 7
Steven B. Gould
Vote Sí o No
Para continuar en el cargo

- Yes/Si
- No/No

**Board of Education At Large
Vote for 1**

Junta de Educación Representando el Condado
Vote por 1

- Sunil Dasgupta
- Lynne Harris
- or write-in/o por escrito:

**Board of Education
District 2
Vote for 1**

Junta de Educación
Distrito 2
Vote por 1

- Michael Fryar
- Rebecca K. Smondrowski
- or write-in/o por escrito:

**Board of Education
District 4
Vote for 1**

Junta de Educación
Distrito 4
Vote por 1

- Shebra Evans
- Steve Solomon
- or write-in/o por escrito:

**Question 1
Constitutional Amendment
(Ch. 645 of the 2020 Legislative Session)
State Budget Process**

Pregunta 1
Enmienda Constitucional
(Cap. 645 de la sesión legislativa 2020)
Proceso presupuestario estatal

The proposed amendment authorizes the General Assembly, in enacting a balanced budget bill for fiscal year 2024 and each fiscal year thereafter, to increase, diminish, or add items, provided that the General Assembly may not exceed the total proposed budget as submitted by the Governor.

(Amending Article II Section 17 and Article III Sections 14 and 52 of the Maryland Constitution)

En el contexto de la promulgación de una ley presupuestaria equitativa para el año fiscal 2024 y los años fiscales posteriores, la enmienda que se propone autoriza a la Asamblea General a aumentar, disminuir o agregar elementos, siempre que no excedan el presupuesto total propuesto sugerido por el Gobernador.

(Enmienda de artículo II Sección 17 y artículo III Secciones 14 y 52 de la Constitución de Maryland)

- For the Constitutional Amendment / A Favor de la Enmienda Constitucional**
- Against the Constitutional Amendment / En Contra de la Enmienda Constitucional**

**Question 2
Commercial Gaming Expansion
Referendum
(Ch. 492 of the 2020 Legislative Session)
Expansion of Commercial Gaming - Sports and Event Wagering**

Pregunta 2
Referéndum para la expansión del juego comercial
(Cap. 492 de la sesión legislativa 2020)
Expansión de juegos comerciales, eventos y deportes con apuestas

Do you approve the expansion of commercial gaming in the State of Maryland to authorize sports and events betting for the primary purpose of raising revenue for education?

¿Aprueba la expansión del juego comercial en el Estado de Maryland para autorizar las apuestas en deportes y eventos con el objetivo principal de aumentar las recaudaciones para la educación?

- For the Referred Law / A favor de la Ley Referida**
- Against the Referred Law / En contra de la Ley Referida**

Vote All Sides
Vote en ambos lados



Question A
Charter Amendment by Act of County Council
Property Tax Limit - Limit Tax Rate Increases

Pregunta A
Reforma del Estatuto por el Acta del Concejo del Condado
Límite del impuesto a la propiedad - Limitar el aumento de la tasa de impuestos

Amend Section 305 of the County Charter to prohibit the County Council from adopting a tax rate on real property that exceeds the tax rate on real property approved for the previous year, unless all current Councilmembers vote affirmatively for the increase.

This amendment would replace the current property tax limit, which requires an affirmative vote of all current Councilmembers to levy a tax on real property that would produce total revenue that exceeds the total revenue produced by the tax on real property in the preceding fiscal year plus any increase in the Consumer Price Index. The current property tax limit exempts real property tax revenue derived from: (1) newly constructed property; (2) newly rezoned property; (3) certain property assessed differently under State law; (4) property that has undergone a change in use; and (5) property in a development tax district to provide funding for capital improvements.

Reformar la Sección 305 del Estatuto del Condado para prohibir que el Concejo del Condado adopte una tasa de impuesto sobre bienes inmuebles que exceda la tasa de impuesto que fue aprobada el año anterior, a menos que todos los miembros del Concejo que hay en la actualidad voten por el aumento.

Esta reforma reemplazaría el límite actual del impuesto a la propiedad, que requiere un voto a favor de todos los miembros del Concejo para recaudar un impuesto a la propiedad inmobiliaria que produciría un ingreso total que excede el ingreso total producido por el impuesto sobre la propiedad inmobiliaria el año fiscal anterior, más cualquier aumento en el Índice de Precios del Consumidor. El límite actual de impuesto a la propiedad exige los ingresos de impuesto sobre bienes inmuebles derivados de: (1) propiedad recién construida; (2) propiedad recientemente rezonificada; (3) ciertos bienes evaluados de manera diferente según la ley estatal; (4) propiedad que ha sufrido un cambio de uso; y (5) propiedad en un distrito fiscal de desarrollo para proporcionar fondos para mejoras de capital.

- For / A Favor**
 Against / En Contra

Question B
Charter Amendment by Petition
Property Tax Limit - Prohibit Override

Pregunta B
Reforma del Estatuto por petición
Límite del Impuesto a la Propiedad - Prohibir anulación

Amend Section 305 of the County Charter to prohibit the County Council from levying an ad valorem tax on real property that would produce total revenue (not including property tax revenue from certain enumerated sources) that exceeds the total revenue produced by the tax on real property in the preceding fiscal year plus a percentage of the previous year's real property tax revenues that equals any increase in the Consumer Price Index. Section 305 currently permits the County Council to exceed the limit on real property tax revenue only upon the affirmative vote of all current Councilmembers.

Reformar la Sección 305 del Estatuto del Condado para prohibir que el Concejo del Condado imponga un impuesto ad valorem sobre bienes inmuebles que producirían ingresos totales (sin incluir los ingresos por impuestos a la propiedad de ciertas fuentes enumeradas) que excedan los ingresos totales producidos por el impuesto sobre bienes inmuebles el año fiscal anterior, más un porcentaje del ingreso sobre bienes inmuebles del año anterior que equivale a cualquier aumento en el Índice de Precios del Consumidor. La Sección 305 actualmente permite que el Concejo del Condado exceda el límite de los ingresos por impuestos sobre bienes inmuebles solo con el voto afirmativo de todos los miembros del Concejo que hay en la actualidad.

- For / A Favor**
 Against / En Contra

Vote All Sides
Vote en ambos lados



Question C
Charter Amendment by Act of County Council
County Council - Increase to 11 Councilmembers

Pregunta C
Reforma del Estatuto por el Acta del Concejo del Condado
Concejo del Condado - Aumento a 11 miembros del Concejo

Amend the County Charter to:
- **expand the County Council to consist of 11, rather than the current 9, Councilmembers;**
- **increase from 5 to 7 the number of Council districts; and**
- **elect 7 Councilmembers by district and 4 Councilmembers at large.**

Reformar el Estatuto del Condado para:
- expandir el Concejo del Condado para que consista de 11 miembros del Concejo, en lugar de los 9 que hay en la actualidad;
- aumentar de 5 a 7 el número de distritos del Concejo; y
- elegir 7 miembros del Concejo por distrito y 4 miembros del Concejo en general.

- For / A Favor**
 Against / En Contra

Question D
Charter Amendment by Petition
County Council - Alter Council Composition to 9 Districts

Pregunta D
Reforma del Estatuto por petición
Concejo del Condado - Recomposición del Concejo a 9 Distritos

Amend Sections 102 and 103 of the County Charter to:
- **divide the County into 9, rather than the current 5, Council districts;**
- **elect all Councilmembers by district, rather than the current 5 by district and 4 at large; and**
- **reduce from 5 to 1 the number of Councilmembers each voter can vote for.**

Reformar las Secciones 102 y 103 del Estatuto del Condado para:
- dividir el Condado en 9 distritos, en lugar de los 5 distritos que hay en la actualidad;
- elegir a todos los miembros del Concejo por distrito, en lugar de los 5 por distrito que hay en la actualidad y 4 en general; y
- reducir de 5 a 1 el número de miembros del Concejo por los que cada votante puede elegir.

- For / A Favor**
 Against / En Contra

End of Ballot
Fin de la Papeleta



**Official Ballot
 Presidential General Election
 November 3, 2020
 State of Maryland, Montgomery County**

BS 91 - Page 1 of 2

006-011

Papeleta Electoral Oficial
 Elección General Presidencial
 3 de Noviembre del 2020
 Estado de Maryland, Condado de Montgomery

**Instructions
 Instrucciones**

**Making Selections
 Como Marcar sus
 Selecciones**



Fill in the oval to the left of the name of your choice. You must blacken the oval completely, and do not make any marks outside of the oval. You do not have to vote in every race.

Llene el óvalo a la izquierda del nombre de su selección. Debe rellenar completamente el óvalo. No haga ninguna marca fuera del óvalo. No tiene que votar en cada contienda.



Do not cross out or erase, or your vote may not count. If you make a mistake or a stray mark, you may ask for a new ballot.

No debe tachar o borrar, o su voto no se contará. Si comete un error o hace una marca demás, puede solicitar una nueva papeleta.

**Optional write-in
 Voto escrito opcional**

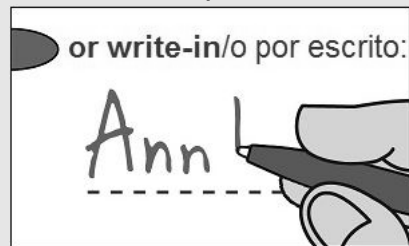

To add a candidate, fill in the oval to the left of "or write-in" and print the name clearly on the dotted line.

Para añadir un candidato por escrito, llene el óvalo a la izquierda de <or write-in/o por escrito> e imprima el nombre del candidato en forma clara en la línea punteada.

**President and Vice President of the United States
 Vote for 1**

Presidente y Vicepresidente de los Estados Unidos
 Vote por 1

- Donald J. Trump**
and/y
Michael Pence
Republican/Republicano
- Joe Biden**
and/y
Kamala Harris
Democratic/Demócrata
- Jo Jorgensen**
and/y
Jeremy Spike Cohen
Libertarian/Libertario
- Howie Gresham Hawkins**
and/y
Angela Walker
Green/Verde
- Jerome M. Segal**
and/y
John de Graaf
Bread and Roses/Pan y Rosas
- or write-in/o por escrito:

**Representative in Congress
 District 6
 Vote for 1**

Representante en el Congreso
 Distrito 6
 Vote por 1

- Neil C. Parrott**
Republican/Republicano
- David J. Trone**
Democratic/Demócrata
- George Gluck**
Green/Verde
- or write-in/o por escrito:

**Judge of the Circuit Court
 Circuit 6
 Vote for up to 4**

Juez de la Corte de Circuito
 Circuito 6
 Vote hasta por 4

- Bibi M. Berry**
- David A. Boynton**
- Christopher C. Fogleman**
- Michael Joseph McAuliffe**
- Marilyn Pierre**
- or write-in/o por escrito:
- or write-in/o por escrito:
- or write-in/o por escrito:
- or write-in/o por escrito:

**Judge, Court of Appeals
 Circuit 7**

Mary Ellen Barbera
Vote Yes or No
For Continuance in Office

Juez, Corte de Apelaciones
 Circuito 7

Mary Ellen Barbera
Vote Sí o No
 Para continuar en el cargo

- Yes/Si**
- No/No**

**Judge, Court of Special
 Appeals At Large**

E. Gregory Wells
Vote Yes or No
For Continuance in Office

Juez, Corte de Apelaciones
 Especiales Representando el
 Condado

E. Gregory Wells
Vote Sí o No
 Para continuar en el cargo

- Yes/Si**
- No/No**

Vote All Sides
 Vote en ambos lados



**Judge, Court of Special Appeals
Circuit 7
Steven B. Gould
Vote Yes or No
For Continuance in Office**

Juez, Corte de Apelaciones Especiales
Circuito 7
Steven B. Gould
Vote Sí o No
Para continuar en el cargo

Yes/Si

No/No

**Board of Education At Large
Vote for 1**

Junta de Educación Representando el Condado
Vote por 1

Sunil Dasgupta

Lynne Harris

or write-in/o por escrito:

**Board of Education
District 2
Vote for 1**

Junta de Educación
Distrito 2
Vote por 1

Michael Fryar

Rebecca K. Smondrowski

or write-in/o por escrito:

**Board of Education
District 4
Vote for 1**

Junta de Educación
Distrito 4
Vote por 1

Shebra Evans

Steve Solomon

or write-in/o por escrito:

**Question 1
Constitutional Amendment
(Ch. 645 of the 2020 Legislative Session)
State Budget Process**

Pregunta 1
Enmienda Constitucional
(Cap. 645 de la sesión legislativa 2020)
Proceso presupuestario estatal

**The proposed amendment authorizes the
General Assembly, in enacting a balanced
budget bill for fiscal year 2024 and each
fiscal year thereafter, to increase,
diminish, or add items, provided that the
General Assembly may not exceed the
total proposed budget as submitted by the
Governor.**

**(Amending Article II Section 17 and Article
III Sections 14 and 52 of the Maryland
Constitution)**

En el contexto de la promulgación de una ley
presupuestaria equitativa para el año fiscal
2024 y los años fiscales posteriores, la
enmienda que se propone autoriza a la
Asamblea General a aumentar, disminuir o
agregar elementos, siempre que no excedan
el presupuesto total propuesto sugerido por el
Gobernador.

(Enmienda de artículo II Sección 17 y artículo
III Secciones 14 y 52 de la Constitución de
Maryland)

**For the Constitutional Amendment / A
Favor de la Enmienda Constitucional**

**Against the Constitutional Amendment /
En Contra de la Enmienda Constitucional**

**Question 2
Commercial Gaming Expansion
Referendum
(Ch. 492 of the 2020 Legislative Session)
Expansion of Commercial Gaming - Sports
and Event Wagering**

Pregunta 2
Referéndum para la expansión del juego
comercial
(Cap. 492 de la sesión legislativa 2020)
Expansión de juegos comerciales, eventos y
deportes con apuestas

**Do you approve the expansion of
commercial gaming in the State of
Maryland to authorize sports and events
betting for the primary purpose of raising
revenue for education?**

¿Aprueba la expansión del juego comercial
en el Estado de Maryland para autorizar las
apuestas en deportes y eventos con el
objetivo principal de aumentar las
recaudaciones para la educación?

**For the Referred Law / A favor de la Ley
Referida**

**Against the Referred Law / En contra de
la Ley Referida**

Vote All Sides
Vote en ambos lados



Papeleta Electoral Oficial
Elección General Presidencial
3 de Noviembre del 2020
Estado de Maryland, Condado de Montgomery

Question A
Charter Amendment by Act of County Council
Property Tax Limit - Limit Tax Rate Increases

Pregunta A
Reforma del Estatuto por el Acta del Concejo del Condado
Límite del impuesto a la propiedad - Limitar el aumento de la tasa de impuestos

Amend Section 305 of the County Charter to prohibit the County Council from adopting a tax rate on real property that exceeds the tax rate on real property approved for the previous year, unless all current Councilmembers vote affirmatively for the increase.

This amendment would replace the current property tax limit, which requires an affirmative vote of all current Councilmembers to levy a tax on real property that would produce total revenue that exceeds the total revenue produced by the tax on real property in the preceding fiscal year plus any increase in the Consumer Price Index. The current property tax limit exempts real property tax revenue derived from: (1) newly constructed property; (2) newly rezoned property; (3) certain property assessed differently under State law; (4) property that has undergone a change in use; and (5) property in a development tax district to provide funding for capital improvements.

Reformar la Sección 305 del Estatuto del Condado para prohibir que el Concejo del Condado adopte una tasa de impuesto sobre bienes inmuebles que exceda la tasa de impuesto que fue aprobada el año anterior, a menos que todos los miembros del Concejo que hay en la actualidad voten por el aumento.

Esta reforma reemplazaría el límite actual del impuesto a la propiedad, que requiere un voto a favor de todos los miembros del Concejo para recaudar un impuesto a la propiedad inmobiliaria que produciría un ingreso total que excede el ingreso total producido por el impuesto sobre la propiedad inmobiliaria el año fiscal anterior, más cualquier aumento en el Índice de Precios del Consumidor. El límite actual de impuesto a la propiedad exime los ingresos de impuesto sobre bienes inmuebles derivados de: (1) propiedad recién construida; (2) propiedad recientemente rezonificada; (3) ciertos bienes evaluados de manera diferente según la ley estatal; (4) propiedad que ha sufrido un cambio de uso; y (5) propiedad en un distrito fiscal de desarrollo para proporcionar fondos para mejoras de capital.

- For / A Favor**
 Against / En Contra

Question B
Charter Amendment by Petition
Property Tax Limit - Prohibit Override

Pregunta B
Reforma del Estatuto por petición
Límite del Impuesto a la Propiedad - Prohibir anulación

Amend Section 305 of the County Charter to prohibit the County Council from levying an ad valorem tax on real property that would produce total revenue (not including property tax revenue from certain enumerated sources) that exceeds the total revenue produced by the tax on real property in the preceding fiscal year plus a percentage of the previous year's real property tax revenues that equals any increase in the Consumer Price Index. Section 305 currently permits the County Council to exceed the limit on real property tax revenue only upon the affirmative vote of all current Councilmembers.

Reformar la Sección 305 del Estatuto del Condado para prohibir que el Concejo del Condado imponga un impuesto ad valorem sobre bienes inmuebles que producirían ingresos totales (sin incluir los ingresos por impuestos a la propiedad de ciertas fuentes enumeradas) que excedan los ingresos totales producidos por el impuesto sobre bienes inmuebles el año fiscal anterior, más un porcentaje del ingreso sobre bienes inmuebles del año anterior que equivale a cualquier aumento en el Índice de Precios del Consumidor. La Sección 305 actualmente permite que el Concejo del Condado exceda el límite de los ingresos por impuestos sobre bienes inmuebles solo con el voto afirmativo de todos los miembros del Concejo que hay en la actualidad.

- For / A Favor**
 Against / En Contra

Vote All Sides
Vote en ambos lados



Question C
Charter Amendment by Act of County Council
County Council - Increase to 11 Councilmembers

Pregunta C
Reforma del Estatuto por el Acta del Concejo del Condado
Concejo del Condado - Aumento a 11 miembros del Concejo

Amend the County Charter to:
- **expand the County Council to consist of 11, rather than the current 9, Councilmembers;**
- **increase from 5 to 7 the number of Council districts; and**
- **elect 7 Councilmembers by district and 4 Councilmembers at large.**

Reformar el Estatuto del Condado para:
- expandir el Concejo del Condado para que consista de 11 miembros del Concejo, en lugar de los 9 que hay en la actualidad;
- aumentar de 5 a 7 el número de distritos del Concejo; y
- elegir 7 miembros del Concejo por distrito y 4 miembros del Concejo en general.

- For / A Favor**
 Against / En Contra

Question D
Charter Amendment by Petition
County Council - Alter Council Composition to 9 Districts

Pregunta D
Reforma del Estatuto por petición
Concejo del Condado - Recomposición del Concejo a 9 Distritos

Amend Sections 102 and 103 of the County Charter to:
- **divide the County into 9, rather than the current 5, Council districts;**
- **elect all Councilmembers by district, rather than the current 5 by district and 4 at large; and**
- **reduce from 5 to 1 the number of Councilmembers each voter can vote for.**

Reformar las Secciones 102 y 103 del Estatuto del Condado para:
- dividir el Condado en 9 distritos, en lugar de los 5 distritos que hay en la actualidad;
- elegir a todos los miembros del Concejo por distrito, en lugar de los 5 por distrito que hay en la actualidad y 4 en general; y
- reducir de 5 a 1 el número de miembros del Concejo por los que cada votante puede elegir.

- For / A Favor**
 Against / En Contra

End of Ballot
Fin de la Papeleta



Official Ballot
Presidential General Election
November 3, 2020
State of Maryland, Montgomery County

BS 92 - Page 1 of 2

006-013

Papeleta Electoral Oficial
Elección General Presidencial
3 de Noviembre del 2020
Estado de Maryland, Condado de Montgomery

Instructions
Instrucciones

Making Selections
Como Marcar sus
Selecciones

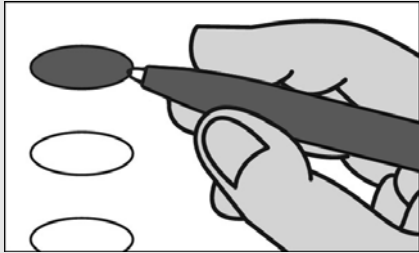

Fill in the oval to the left of the name of your choice. You must blacken the oval completely, and do not make any marks outside of the oval. You do not have to vote in every race.

Llene el óvalo a la izquierda del nombre de su selección. Debe rellenar completamente el óvalo. No haga ninguna marca fuera del óvalo. No tiene que votar en cada contienda.



Do not cross out or erase, or your vote may not count. If you make a mistake or a stray mark, you may ask for a new ballot.

No debe tachar o borrar, o su voto no se contará. Si comete un error o hace una marca demás, puede solicitar una nueva papeleta.

Optional write-in
Voto escrito opcional

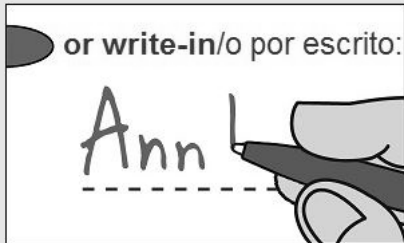

To add a candidate, fill in the oval to the left of "or write-in" and print the name clearly on the dotted line.

Para añadir un candidato por escrito, llene el óvalo a la izquierda de <or write-in/o por escrito> e imprima el nombre del candidato en forma clara en la línea punteada.

President and Vice President of the United States
Vote for 1

Presidente y Vicepresidente de los Estados Unidos
Vote por 1

- Donald J. Trump**
and/
Michael Pence
Republican/Republicano
- Joe Biden**
and/
Kamala Harris
Democratic/Demócrata
- Jo Jorgensen**
and/
Jeremy Spike Cohen
Libertarian/Libertario
- Howie Gresham Hawkins**
and/
Angela Walker
Green/Verde
- Jerome M. Segal**
and/
John de Graaf
Bread and Roses/Pan y Rosas
- or write-in/o por escrito:

Representative in Congress District 6
Vote for 1

Representante en el Congreso
Distrito 6
Vote por 1

- Neil C. Parrott**
Republican/Republicano
- David J. Trone**
Democratic/Demócrata
- George Gluck**
Green/Verde
- or write-in/o por escrito:

Judge of the Circuit Court Circuit 6
Vote for up to 4

Juez de la Corte de Circuito
Circuito 6
Vote hasta por 4

- Bibi M. Berry**
- David A. Boynton**
- Christopher C. Fogleman**
- Michael Joseph McAuliffe**
- Marilyn Pierre**
- or write-in/o por escrito:
- or write-in/o por escrito:
- or write-in/o por escrito:
- or write-in/o por escrito:

Judge, Court of Appeals Circuit 7

Mary Ellen Barbera
Vote Yes or No
For Continuance in Office

Juez, Corte de Apelaciones
Circuito 7

Mary Ellen Barbera
Vote Sí o No
Para continuar en el cargo

- Yes/Si**
- No/No**

Judge, Court of Special Appeals At Large
E. Gregory Wells
Vote Yes or No
For Continuance in Office

Juez, Corte de Apelaciones
Especiales Representando el
Condado

E. Gregory Wells
Vote Sí o No
Para continuar en el cargo

- Yes/Si**
- No/No**

Vote All Sides
Vote en ambos lados



**Judge, Court of Special Appeals
Circuit 7
Steven B. Gould
Vote Yes or No
For Continuance in Office**

Juez, Corte de Apelaciones Especiales
Circuito 7
Steven B. Gould
Vote Sí o No
Para continuar en el cargo

- Yes/Si
- No/No

**Board of Education At Large
Vote for 1**

Junta de Educación Representando el Condado
Vote por 1

- Sunil Dasgupta
- Lynne Harris
- or write-in/o por escrito:

**Board of Education
District 2
Vote for 1**

Junta de Educación
Distrito 2
Vote por 1

- Michael Fryar
- Rebecca K. Smondrowski
- or write-in/o por escrito:

**Board of Education
District 4
Vote for 1**

Junta de Educación
Distrito 4
Vote por 1

- Shebra Evans
- Steve Solomon
- or write-in/o por escrito:

**Question 1
Constitutional Amendment
(Ch. 645 of the 2020 Legislative Session)
State Budget Process**

Pregunta 1
Enmienda Constitucional
(Cap. 645 de la sesión legislativa 2020)
Proceso presupuestario estatal

The proposed amendment authorizes the General Assembly, in enacting a balanced budget bill for fiscal year 2024 and each fiscal year thereafter, to increase, diminish, or add items, provided that the General Assembly may not exceed the total proposed budget as submitted by the Governor.

(Amending Article II Section 17 and Article III Sections 14 and 52 of the Maryland Constitution)

En el contexto de la promulgación de una ley presupuestaria equitativa para el año fiscal 2024 y los años fiscales posteriores, la enmienda que se propone autoriza a la Asamblea General a aumentar, disminuir o agregar elementos, siempre que no excedan el presupuesto total propuesto sugerido por el Gobernador.

(Enmienda de artículo II Sección 17 y artículo III Secciones 14 y 52 de la Constitución de Maryland)

- For the Constitutional Amendment / A Favor de la Enmienda Constitucional**
- Against the Constitutional Amendment / En Contra de la Enmienda Constitucional**

**Question 2
Commercial Gaming Expansion
Referendum
(Ch. 492 of the 2020 Legislative Session)
Expansion of Commercial Gaming - Sports and Event Wagering**

Pregunta 2
Referéndum para la expansión del juego comercial
(Cap. 492 de la sesión legislativa 2020)
Expansión de juegos comerciales, eventos y deportes con apuestas

Do you approve the expansion of commercial gaming in the State of Maryland to authorize sports and events betting for the primary purpose of raising revenue for education?

¿Aprueba la expansión del juego comercial en el Estado de Maryland para autorizar las apuestas en deportes y eventos con el objetivo principal de aumentar las recaudaciones para la educación?

- For the Referred Law / A favor de la Ley Referida**
- Against the Referred Law / En contra de la Ley Referida**

Vote All Sides
Vote en ambos lados



Official Ballot
Presidential General Election
November 3, 2020
State of Maryland, Montgomery County

BS 92 - Page 2 of 2

006-013

Papeleta Electoral Oficial
Elección General Presidencial
3 de Noviembre del 2020
Estado de Maryland, Condado de Montgomery

Question A
Charter Amendment by Act of County Council
Property Tax Limit - Limit Tax Rate Increases

Pregunta A
Reforma del Estatuto por el Acta del Concejo del Condado
Límite del impuesto a la propiedad - Limitar el aumento de la tasa de impuestos

Amend Section 305 of the County Charter to prohibit the County Council from adopting a tax rate on real property that exceeds the tax rate on real property approved for the previous year, unless all current Councilmembers vote affirmatively for the increase.

This amendment would replace the current property tax limit, which requires an affirmative vote of all current Councilmembers to levy a tax on real property that would produce total revenue that exceeds the total revenue produced by the tax on real property in the preceding fiscal year plus any increase in the Consumer Price Index. The current property tax limit exempts real property tax revenue derived from: (1) newly constructed property; (2) newly rezoned property; (3) certain property assessed differently under State law; (4) property that has undergone a change in use; and (5) property in a development tax district to provide funding for capital improvements.

Reformar la Sección 305 del Estatuto del Condado para prohibir que el Concejo del Condado adopte una tasa de impuesto sobre bienes inmuebles que exceda la tasa de impuesto que fue aprobada el año anterior, a menos que todos los miembros del Concejo que hay en la actualidad voten por el aumento.

Esta reforma reemplazaría el límite actual del impuesto a la propiedad, que requiere un voto a favor de todos los miembros del Concejo para recaudar un impuesto a la propiedad inmobiliaria que produciría un ingreso total que excede el ingreso total producido por el impuesto sobre la propiedad inmobiliaria el año fiscal anterior, más cualquier aumento en el Índice de Precios del Consumidor. El límite actual de impuesto a la propiedad exige los ingresos de impuesto sobre bienes inmuebles derivados de: (1) propiedad recién construida; (2) propiedad recientemente rezonificada; (3) ciertos bienes evaluados de manera diferente según la ley estatal; (4) propiedad que ha sufrido un cambio de uso; y (5) propiedad en un distrito fiscal de desarrollo para proporcionar fondos para mejoras de capital.

- For / A Favor**
 Against / En Contra

Question B
Charter Amendment by Petition
Property Tax Limit - Prohibit Override

Pregunta B
Reforma del Estatuto por petición
Límite del Impuesto a la Propiedad - Prohibir anulación

Amend Section 305 of the County Charter to prohibit the County Council from levying an ad valorem tax on real property that would produce total revenue (not including property tax revenue from certain enumerated sources) that exceeds the total revenue produced by the tax on real property in the preceding fiscal year plus a percentage of the previous year's real property tax revenues that equals any increase in the Consumer Price Index. Section 305 currently permits the County Council to exceed the limit on real property tax revenue only upon the affirmative vote of all current Councilmembers.

Reformar la Sección 305 del Estatuto del Condado para prohibir que el Concejo del Condado imponga un impuesto ad valorem sobre bienes inmuebles que producirían ingresos totales (sin incluir los ingresos por impuestos a la propiedad de ciertas fuentes enumeradas) que excedan los ingresos totales producidos por el impuesto sobre bienes inmuebles el año fiscal anterior, más un porcentaje del ingreso sobre bienes inmuebles del año anterior que equivale a cualquier aumento en el Índice de Precios del Consumidor. La Sección 305 actualmente permite que el Concejo del Condado exceda el límite de los ingresos por impuestos sobre bienes inmuebles solo con el voto afirmativo de todos los miembros del Concejo que hay en la actualidad.

- For / A Favor**
 Against / En Contra

Vote All Sides
Vote en ambos lados



Question C
Charter Amendment by Act of County Council
County Council - Increase to 11 Councilmembers

Pregunta C
Reforma del Estatuto por el Acta del Concejo del Condado
Concejo del Condado - Aumento a 11 miembros del Concejo

Amend the County Charter to:
- **expand the County Council to consist of 11, rather than the current 9, Councilmembers;**
- **increase from 5 to 7 the number of Council districts; and**
- **elect 7 Councilmembers by district and 4 Councilmembers at large.**

Reformar el Estatuto del Condado para:
- expandir el Concejo del Condado para que consista de 11 miembros del Concejo, en lugar de los 9 que hay en la actualidad;
- aumentar de 5 a 7 el número de distritos del Concejo; y
- elegir 7 miembros del Concejo por distrito y 4 miembros del Concejo en general.

- For / A Favor**
 Against / En Contra

Question D
Charter Amendment by Petition
County Council - Alter Council Composition to 9 Districts

Pregunta D
Reforma del Estatuto por petición
Concejo del Condado - Recomposición del Concejo a 9 Distritos

Amend Sections 102 and 103 of the County Charter to:
- **divide the County into 9, rather than the current 5, Council districts;**
- **elect all Councilmembers by district, rather than the current 5 by district and 4 at large; and**
- **reduce from 5 to 1 the number of Councilmembers each voter can vote for.**

Reformar las Secciones 102 y 103 del Estatuto del Condado para:
- dividir el Condado en 9 distritos, en lugar de los 5 distritos que hay en la actualidad;
- elegir a todos los miembros del Concejo por distrito, en lugar de los 5 por distrito que hay en la actualidad y 4 en general; y
- reducir de 5 a 1 el número de miembros del Concejo por los que cada votante puede elegir.

- For / A Favor**
 Against / En Contra

End of Ballot
Fin de la Papeleta



Official Ballot
Presidential General Election
November 3, 2020
State of Maryland, Montgomery County

BS 93 - Page 1 of 2

006-014

Papeleta Electoral Oficial
Elección General Presidencial
3 de Noviembre del 2020
Estado de Maryland, Condado de Montgomery

Instructions
Instrucciones

Making Selections
Como Marcar sus
Selecciones



Fill in the oval to the left of the name of your choice. You must blacken the oval completely, and do not make any marks outside of the oval. You do not have to vote in every race.

Llene el óvalo a la izquierda del nombre de su selección. Debe rellenar completamente el óvalo. No haga ninguna marca fuera del óvalo. No tiene que votar en cada contienda.



Do not cross out or erase, or your vote may not count. If you make a mistake or a stray mark, you may ask for a new ballot.

No debe tachar o borrar, o su voto no se contará. Si comete un error o hace una marca demás, puede solicitar una nueva papeleta.

Optional write-in
Voto escrito opcional



To add a candidate, fill in the oval to the left of "or write-in" and print the name clearly on the dotted line.

Para añadir un candidato por escrito, llene el óvalo a la izquierda de <or write-in/o por escrito> e imprima el nombre del candidato en forma clara en la línea punteada.

President and Vice President of the United States
Vote for 1

Presidente y Vicepresidente de los Estados Unidos
Vote por 1

- Donald J. Trump**
and/
Michael Pence
Republican/Republicano
- Joe Biden**
and/
Kamala Harris
Democratic/Demócrata
- Jo Jorgensen**
and/
Jeremy Spike Cohen
Libertarian/Libertario
- Howie Gresham Hawkins**
and/
Angela Walker
Green/Verde
- Jerome M. Segal**
and/
John de Graaf
Bread and Roses/Pan y Rosas
- or write-in/o por escrito:

Representative in Congress District 8
Vote for 1

Representante en el Congreso
Distrito 8
Vote por 1

- Gregory Thomas Coll**
Republican/Republicano
- Jamie Raskin**
Democratic/Demócrata
- or write-in/o por escrito:

Judge of the Circuit Court Circuit 6
Vote for up to 4

Juez de la Corte de Circuito
Circuito 6
Vote hasta por 4

- Bibi M. Berry**
- David A. Boynton**
- Christopher C. Fogleman**
- Michael Joseph McAuliffe**
- Marilyn Pierre**
- or write-in/o por escrito:
- or write-in/o por escrito:
- or write-in/o por escrito:
- or write-in/o por escrito:

Judge, Court of Appeals Circuit 7
Vote Yes or No

Mary Ellen Barbera
For Continuance in Office

Juez, Corte de Apelaciones
Circuito 7
Mary Ellen Barbera
Vote Sí o No
Para continuar en el cargo

- Yes/Si**
- No/No**

Judge, Court of Special Appeals At Large
E. Gregory Wells
Vote Yes or No

For Continuance in Office
Juez, Corte de Apelaciones
Especiales Representando el
Condado
E. Gregory Wells
Vote Sí o No
Para continuar en el cargo

- Yes/Si**
- No/No**

Vote All Sides
Vote en ambos lados



**Judge, Court of Special Appeals
Circuit 7
Steven B. Gould
Vote Yes or No
For Continuance in Office**

Juez, Corte de Apelaciones Especiales
Circuito 7
Steven B. Gould
Vote Sí o No
Para continuar en el cargo

- Yes/Si
- No/No

**Board of Education At Large
Vote for 1**

Junta de Educación Representando el Condado
Vote por 1

- Sunil Dasgupta
- Lynne Harris
- or write-in/o por escrito:

**Board of Education
District 2
Vote for 1**

Junta de Educación
Distrito 2
Vote por 1

- Michael Fryar
- Rebecca K. Smondrowski
- or write-in/o por escrito:

**Board of Education
District 4
Vote for 1**

Junta de Educación
Distrito 4
Vote por 1

- Shebra Evans
- Steve Solomon
- or write-in/o por escrito:

**Question 1
Constitutional Amendment
(Ch. 645 of the 2020 Legislative Session)
State Budget Process**

Pregunta 1
Enmienda Constitucional
(Cap. 645 de la sesión legislativa 2020)
Proceso presupuestario estatal

The proposed amendment authorizes the General Assembly, in enacting a balanced budget bill for fiscal year 2024 and each fiscal year thereafter, to increase, diminish, or add items, provided that the General Assembly may not exceed the total proposed budget as submitted by the Governor.

(Amending Article II Section 17 and Article III Sections 14 and 52 of the Maryland Constitution)

En el contexto de la promulgación de una ley presupuestaria equitativa para el año fiscal 2024 y los años fiscales posteriores, la enmienda que se propone autoriza a la Asamblea General a aumentar, disminuir o agregar elementos, siempre que no excedan el presupuesto total propuesto sugerido por el Gobernador.

(Enmienda de artículo II Sección 17 y artículo III Secciones 14 y 52 de la Constitución de Maryland)

- For the Constitutional Amendment / A Favor de la Enmienda Constitucional**
- Against the Constitutional Amendment / En Contra de la Enmienda Constitucional**

**Question 2
Commercial Gaming Expansion
Referendum
(Ch. 492 of the 2020 Legislative Session)
Expansion of Commercial Gaming - Sports and Event Wagering**

Pregunta 2
Referéndum para la expansión del juego comercial
(Cap. 492 de la sesión legislativa 2020)
Expansión de juegos comerciales, eventos y deportes con apuestas

Do you approve the expansion of commercial gaming in the State of Maryland to authorize sports and events betting for the primary purpose of raising revenue for education?

¿Aprueba la expansión del juego comercial en el Estado de Maryland para autorizar las apuestas en deportes y eventos con el objetivo principal de aumentar las recaudaciones para la educación?

- For the Referred Law / A favor de la Ley Referida**
- Against the Referred Law / En contra de la Ley Referida**

Vote All Sides
Vote en ambos lados



Official Ballot
Presidential General Election
November 3, 2020
State of Maryland, Montgomery County

BS 93 - Page 2 of 2

006-014

Papeleta Electoral Oficial
Elección General Presidencial
3 de Noviembre del 2020
Estado de Maryland, Condado de Montgomery

Question A
Charter Amendment by Act of County Council
Property Tax Limit - Limit Tax Rate Increases

Pregunta A
Reforma del Estatuto por el Acta del Concejo del Condado
Límite del impuesto a la propiedad - Limitar el aumento de la tasa de impuestos

Amend Section 305 of the County Charter to prohibit the County Council from adopting a tax rate on real property that exceeds the tax rate on real property approved for the previous year, unless all current Councilmembers vote affirmatively for the increase.

This amendment would replace the current property tax limit, which requires an affirmative vote of all current Councilmembers to levy a tax on real property that would produce total revenue that exceeds the total revenue produced by the tax on real property in the preceding fiscal year plus any increase in the Consumer Price Index. The current property tax limit exempts real property tax revenue derived from: (1) newly constructed property; (2) newly rezoned property; (3) certain property assessed differently under State law; (4) property that has undergone a change in use; and (5) property in a development tax district to provide funding for capital improvements.

Reformar la Sección 305 del Estatuto del Condado para prohibir que el Concejo del Condado adopte una tasa de impuesto sobre bienes inmuebles que exceda la tasa de impuesto que fue aprobada el año anterior, a menos que todos los miembros del Concejo que hay en la actualidad voten por el aumento.

Esta reforma reemplazaría el límite actual del impuesto a la propiedad, que requiere un voto a favor de todos los miembros del Concejo para recaudar un impuesto a la propiedad inmobiliaria que produciría un ingreso total que excede el ingreso total producido por el impuesto sobre la propiedad inmobiliaria el año fiscal anterior, más cualquier aumento en el Índice de Precios del Consumidor. El límite actual de impuesto a la propiedad exime los ingresos de impuesto sobre bienes inmuebles derivados de: (1) propiedad recién construida; (2) propiedad recientemente rezonificada; (3) ciertos bienes evaluados de manera diferente según la ley estatal; (4) propiedad que ha sufrido un cambio de uso; y (5) propiedad en un distrito fiscal de desarrollo para proporcionar fondos para mejoras de capital.

- For / A Favor**
 Against / En Contra

Question B
Charter Amendment by Petition
Property Tax Limit - Prohibit Override

Pregunta B
Reforma del Estatuto por petición
Límite del Impuesto a la Propiedad - Prohibir anulación

Amend Section 305 of the County Charter to prohibit the County Council from levying an ad valorem tax on real property that would produce total revenue (not including property tax revenue from certain enumerated sources) that exceeds the total revenue produced by the tax on real property in the preceding fiscal year plus a percentage of the previous year's real property tax revenues that equals any increase in the Consumer Price Index. Section 305 currently permits the County Council to exceed the limit on real property tax revenue only upon the affirmative vote of all current Councilmembers.

Reformar la Sección 305 del Estatuto del Condado para prohibir que el Concejo del Condado imponga un impuesto ad valorem sobre bienes inmuebles que producirían ingresos totales (sin incluir los ingresos por impuestos a la propiedad de ciertas fuentes enumeradas) que excedan los ingresos totales producidos por el impuesto sobre bienes inmuebles el año fiscal anterior, más un porcentaje del ingreso sobre bienes inmuebles del año anterior que equivale a cualquier aumento en el Índice de Precios del Consumidor. La Sección 305 actualmente permite que el Concejo del Condado exceda el límite de los ingresos por impuestos sobre bienes inmuebles solo con el voto afirmativo de todos los miembros del Concejo que hay en la actualidad.

- For / A Favor**
 Against / En Contra

Vote All Sides
Vote en ambos lados



Question C
Charter Amendment by Act of County Council
County Council - Increase to 11 Councilmembers

Pregunta C
Reforma del Estatuto por el Acta del Concejo del Condado
Concejo del Condado - Aumento a 11 miembros del Concejo

Amend the County Charter to:
- **expand the County Council to consist of 11, rather than the current 9, Councilmembers;**
- **increase from 5 to 7 the number of Council districts; and**
- **elect 7 Councilmembers by district and 4 Councilmembers at large.**

Reformar el Estatuto del Condado para:
- expandir el Concejo del Condado para que consista de 11 miembros del Concejo, en lugar de los 9 que hay en la actualidad;
- aumentar de 5 a 7 el número de distritos del Concejo; y
- elegir 7 miembros del Concejo por distrito y 4 miembros del Concejo en general.

- For / A Favor**
 Against / En Contra

Question D
Charter Amendment by Petition
County Council - Alter Council Composition to 9 Districts

Pregunta D
Reforma del Estatuto por petición
Concejo del Condado - Recomposición del Concejo a 9 Distritos

Amend Sections 102 and 103 of the County Charter to:
- **divide the County into 9, rather than the current 5, Council districts;**
- **elect all Councilmembers by district, rather than the current 5 by district and 4 at large; and**
- **reduce from 5 to 1 the number of Councilmembers each voter can vote for.**

Reformar las Secciones 102 y 103 del Estatuto del Condado para:
- dividir el Condado en 9 distritos, en lugar de los 5 distritos que hay en la actualidad;
- elegir a todos los miembros del Concejo por distrito, en lugar de los 5 por distrito que hay en la actualidad y 4 en general; y
- reducir de 5 a 1 el número de miembros del Concejo por los que cada votante puede elegir.

- For / A Favor**
 Against / En Contra

End of Ballot
Fin de la Papeleta



**Official Ballot
 Presidential General Election
 November 3, 2020
 State of Maryland, Montgomery County**

BS 94 - Page 1 of 2

006-015

Papeleta Electoral Oficial
 Elección General Presidencial
 3 de Noviembre del 2020
 Estado de Maryland, Condado de Montgomery

**Instructions
 Instrucciones**

**Making Selections
 Como Marcar sus
 Selecciones**

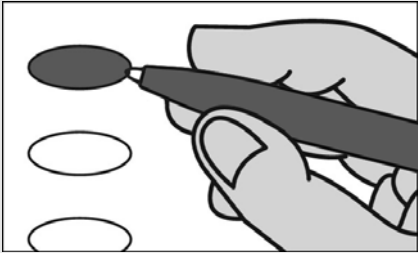

Fill in the oval to the left of the name of your choice. You must blacken the oval completely, and do not make any marks outside of the oval. You do not have to vote in every race.

Llene el óvalo a la izquierda del nombre de su selección. Debe rellenar completamente el óvalo. No haga ninguna marca fuera del óvalo. No tiene que votar en cada contienda.



Do not cross out or erase, or your vote may not count. If you make a mistake or a stray mark, you may ask for a new ballot.

No debe tachar o borrar, o su voto no se contará. Si comete un error o hace una marca demás, puede solicitar una nueva papeleta.

**Optional write-in
 Voto escrito opcional**



To add a candidate, fill in the oval to the left of "or write-in" and print the name clearly on the dotted line.

Para añadir un candidato por escrito, llene el óvalo a la izquierda de <or write-in/o por escrito> e imprima el nombre del candidato en forma clara en la línea punteada.

**President and Vice President of the United States
 Vote for 1**

Presidente y Vicepresidente de los Estados Unidos
 Vote por 1

- Donald J. Trump**
and/y
Michael Pence
Republican/Republicano
- Joe Biden**
and/y
Kamala Harris
Democratic/Demócrata
- Jo Jorgensen**
and/y
Jeremy Spike Cohen
Libertarian/Libertario
- Howie Gresham Hawkins**
and/y
Angela Walker
Green/Verde
- Jerome M. Segal**
and/y
John de Graaf
Bread and Roses/Pan y Rosas
- or write-in/o por escrito:

**Representative in Congress
 District 6
 Vote for 1**

Representante en el Congreso
 Distrito 6
 Vote por 1

- Neil C. Parrott**
Republican/Republicano
- David J. Trone**
Democratic/Demócrata
- George Gluck**
Green/Verde
- or write-in/o por escrito:

**Judge of the Circuit Court
 Circuit 6
 Vote for up to 4**

Juez de la Corte de Circuito
 Circuito 6
 Vote hasta por 4

- Bibi M. Berry**
- David A. Boynton**
- Christopher C. Fogleman**
- Michael Joseph McAuliffe**
- Marilyn Pierre**
- or write-in/o por escrito:
- or write-in/o por escrito:
- or write-in/o por escrito:
- or write-in/o por escrito:

**Judge, Court of Appeals
 Circuit 7**

Mary Ellen Barbera
Vote Yes or No
For Continuance in Office

Juez, Corte de Apelaciones
 Circuito 7

Mary Ellen Barbera
Vote Sí o No
 Para continuar en el cargo

- Yes/Si**
- No/No**

**Judge, Court of Special
 Appeals At Large
 E. Gregory Wells**

Vote Yes or No
For Continuance in Office

Juez, Corte de Apelaciones
 Especiales Representando el
 Condado

E. Gregory Wells
Vote Sí o No
 Para continuar en el cargo

- Yes/Si**
- No/No**

Vote All Sides
 Vote en ambos lados



**Judge, Court of Special Appeals
Circuit 7
Steven B. Gould
Vote Yes or No
For Continuance in Office**

Juez, Corte de Apelaciones Especiales
Circuito 7
Steven B. Gould
Vote Sí o No
Para continuar en el cargo

- Yes/Si
- No/No

**Board of Education At Large
Vote for 1**

Junta de Educación Representando el Condado
Vote por 1

- Sunil Dasgupta
- Lynne Harris
- or write-in/o por escrito:

**Board of Education
District 2
Vote for 1**

Junta de Educación
Distrito 2
Vote por 1

- Michael Fryar
- Rebecca K. Smondrowski
- or write-in/o por escrito:

**Board of Education
District 4
Vote for 1**

Junta de Educación
Distrito 4
Vote por 1

- Shebra Evans
- Steve Solomon
- or write-in/o por escrito:

**Question 1
Constitutional Amendment
(Ch. 645 of the 2020 Legislative Session)
State Budget Process**

Pregunta 1
Enmienda Constitucional
(Cap. 645 de la sesión legislativa 2020)
Proceso presupuestario estatal

The proposed amendment authorizes the General Assembly, in enacting a balanced budget bill for fiscal year 2024 and each fiscal year thereafter, to increase, diminish, or add items, provided that the General Assembly may not exceed the total proposed budget as submitted by the Governor.

(Amending Article II Section 17 and Article III Sections 14 and 52 of the Maryland Constitution)

En el contexto de la promulgación de una ley presupuestaria equitativa para el año fiscal 2024 y los años fiscales posteriores, la enmienda que se propone autoriza a la Asamblea General a aumentar, disminuir o agregar elementos, siempre que no excedan el presupuesto total propuesto sugerido por el Gobernador.

(Enmienda de artículo II Sección 17 y artículo III Secciones 14 y 52 de la Constitución de Maryland)

- For the Constitutional Amendment / A Favor de la Enmienda Constitucional**
- Against the Constitutional Amendment / En Contra de la Enmienda Constitucional**

**Question 2
Commercial Gaming Expansion
Referendum
(Ch. 492 of the 2020 Legislative Session)
Expansion of Commercial Gaming - Sports and Event Wagering**

Pregunta 2
Referéndum para la expansión del juego comercial
(Cap. 492 de la sesión legislativa 2020)
Expansión de juegos comerciales, eventos y deportes con apuestas

Do you approve the expansion of commercial gaming in the State of Maryland to authorize sports and events betting for the primary purpose of raising revenue for education?

¿Aprueba la expansión del juego comercial en el Estado de Maryland para autorizar las apuestas en deportes y eventos con el objetivo principal de aumentar las recaudaciones para la educación?

- For the Referred Law / A favor de la Ley Referida**
- Against the Referred Law / En contra de la Ley Referida**

Vote All Sides
Vote en ambos lados



Official Ballot
Presidential General Election
November 3, 2020
State of Maryland, Montgomery County

BS 94 - Page 2 of 2

006-015

Papeleta Electoral Oficial
Elección General Presidencial
3 de Noviembre del 2020
Estado de Maryland, Condado de Montgomery

Question A
Charter Amendment by Act of County Council
Property Tax Limit - Limit Tax Rate Increases

Pregunta A
Reforma del Estatuto por el Acta del Concejo del Condado
Límite del impuesto a la propiedad - Limitar el aumento de la tasa de impuestos

Amend Section 305 of the County Charter to prohibit the County Council from adopting a tax rate on real property that exceeds the tax rate on real property approved for the previous year, unless all current Councilmembers vote affirmatively for the increase.

This amendment would replace the current property tax limit, which requires an affirmative vote of all current Councilmembers to levy a tax on real property that would produce total revenue that exceeds the total revenue produced by the tax on real property in the preceding fiscal year plus any increase in the Consumer Price Index. The current property tax limit exempts real property tax revenue derived from: (1) newly constructed property; (2) newly rezoned property; (3) certain property assessed differently under State law; (4) property that has undergone a change in use; and (5) property in a development tax district to provide funding for capital improvements.

Reformar la Sección 305 del Estatuto del Condado para prohibir que el Concejo del Condado adopte una tasa de impuesto sobre bienes inmuebles que exceda la tasa de impuesto que fue aprobada el año anterior, a menos que todos los miembros del Concejo que hay en la actualidad voten por el aumento.

Esta reforma reemplazaría el límite actual del impuesto a la propiedad, que requiere un voto a favor de todos los miembros del Concejo para recaudar un impuesto a la propiedad inmobiliaria que produciría un ingreso total que excede el ingreso total producido por el impuesto sobre la propiedad inmobiliaria el año fiscal anterior, más cualquier aumento en el Índice de Precios del Consumidor. El límite actual de impuesto a la propiedad exime los ingresos de impuesto sobre bienes inmuebles derivados de: (1) propiedad recién construida; (2) propiedad recientemente rezonificada; (3) ciertos bienes evaluados de manera diferente según la ley estatal; (4) propiedad que ha sufrido un cambio de uso; y (5) propiedad en un distrito fiscal de desarrollo para proporcionar fondos para mejoras de capital.

- For / A Favor**
 Against / En Contra

Question B
Charter Amendment by Petition
Property Tax Limit - Prohibit Override

Pregunta B
Reforma del Estatuto por petición
Límite del Impuesto a la Propiedad - Prohibir anulación

Amend Section 305 of the County Charter to prohibit the County Council from levying an ad valorem tax on real property that would produce total revenue (not including property tax revenue from certain enumerated sources) that exceeds the total revenue produced by the tax on real property in the preceding fiscal year plus a percentage of the previous year's real property tax revenues that equals any increase in the Consumer Price Index. Section 305 currently permits the County Council to exceed the limit on real property tax revenue only upon the affirmative vote of all current Councilmembers.

Reformar la Sección 305 del Estatuto del Condado para prohibir que el Concejo del Condado imponga un impuesto ad valorem sobre bienes inmuebles que producirían ingresos totales (sin incluir los ingresos por impuestos a la propiedad de ciertas fuentes enumeradas) que excedan los ingresos totales producidos por el impuesto sobre bienes inmuebles el año fiscal anterior, más un porcentaje del ingreso sobre bienes inmuebles del año anterior que equivale a cualquier aumento en el Índice de Precios del Consumidor. La Sección 305 actualmente permite que el Concejo del Condado exceda el límite de los ingresos por impuestos sobre bienes inmuebles solo con el voto afirmativo de todos los miembros del Concejo que hay en la actualidad.

- For / A Favor**
 Against / En Contra

Vote All Sides
Vote en ambos lados



Question C
Charter Amendment by Act of County Council
County Council - Increase to 11 Councilmembers

Pregunta C
Reforma del Estatuto por el Acta del Concejo del Condado
Concejo del Condado - Aumento a 11 miembros del Concejo

Amend the County Charter to:
- **expand the County Council to consist of 11, rather than the current 9, Councilmembers;**
- **increase from 5 to 7 the number of Council districts; and**
- **elect 7 Councilmembers by district and 4 Councilmembers at large.**

Reformar el Estatuto del Condado para:
- expandir el Concejo del Condado para que consista de 11 miembros del Concejo, en lugar de los 9 que hay en la actualidad;
- aumentar de 5 a 7 el número de distritos del Concejo; y
- elegir 7 miembros del Concejo por distrito y 4 miembros del Concejo en general.

- For / A Favor**
 Against / En Contra

Question D
Charter Amendment by Petition
County Council - Alter Council Composition to 9 Districts

Pregunta D
Reforma del Estatuto por petición
Concejo del Condado - Recomposición del Concejo a 9 Distritos

Amend Sections 102 and 103 of the County Charter to:
- **divide the County into 9, rather than the current 5, Council districts;**
- **elect all Councilmembers by district, rather than the current 5 by district and 4 at large; and**
- **reduce from 5 to 1 the number of Councilmembers each voter can vote for.**

Reformar las Secciones 102 y 103 del Estatuto del Condado para:
- dividir el Condado en 9 distritos, en lugar de los 5 distritos que hay en la actualidad;
- elegir a todos los miembros del Concejo por distrito, en lugar de los 5 por distrito que hay en la actualidad y 4 en general; y
- reducir de 5 a 1 el número de miembros del Concejo por los que cada votante puede elegir.

- For / A Favor**
 Against / En Contra

End of Ballot
Fin de la Papeleta



**Official Ballot
 Presidential General Election
 November 3, 2020
 State of Maryland, Montgomery County**

BS 95 - Page 1 of 2

007-001

Papeleta Electoral Oficial
 Elección General Presidencial
 3 de Noviembre del 2020
 Estado de Maryland, Condado de Montgomery

**Instructions
 Instrucciones**

**Making Selections
 Como Marcar sus
 Selecciones**



Fill in the oval to the left of the name of your choice. You must blacken the oval completely, and do not make any marks outside of the oval. You do not have to vote in every race.

Llene el óvalo a la izquierda del nombre de su selección. Debe rellenar completamente el óvalo. No haga ninguna marca fuera del óvalo. No tiene que votar en cada contienda.



Do not cross out or erase, or your vote may not count. If you make a mistake or a stray mark, you may ask for a new ballot.

No debe tachar o borrar, o su voto no se contará. Si comete un error o hace una marca demás, puede solicitar una nueva papeleta.

Optional write-in

Voto escrito opcional

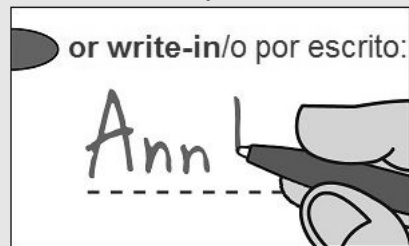

To add a candidate, fill in the oval to the left of "or write-in" and print the name clearly on the dotted line.

Para añadir un candidato por escrito, llene el óvalo a la izquierda de <or write-in/o por escrito> e imprima el nombre del candidato en forma clara en la línea punteada.

**President and Vice President of the United States
 Vote for 1**

Presidente y Vicepresidente de los Estados Unidos
 Vote por 1

Donald J. Trump
 and/y
Michael Pence
 Republican/Republicano

Joe Biden
 and/y
Kamala Harris
 Democratic/Demócrata

Jo Jorgensen
 and/y
Jeremy Spike Cohen
 Libertarian/Libertario

Howie Gresham Hawkins
 and/y
Angela Walker
 Green/Verde

Jerome M. Segal
 and/y
John de Graaf
 Bread and Roses/Pan y Rosas

or write-in/o por escrito:

**Representative in Congress
 District 8
 Vote for 1**

Representante en el Congreso
 Distrito 8
 Vote por 1

Gregory Thomas Coll
 Republican/Republicano

Jamie Raskin
 Democratic/Demócrata

or write-in/o por escrito:

**Judge of the Circuit Court
 Circuit 6**

Vote for up to 4

Juez de la Corte de Circuito
 Circuito 6
 Vote hasta por 4

Bibi M. Berry

David A. Boynton

Christopher C. Fogleman

Michael Joseph McAuliffe

Marilyn Pierre

or write-in/o por escrito:

or write-in/o por escrito:

or write-in/o por escrito:

or write-in/o por escrito:

**Judge, Court of Appeals
 Circuit 7**

Mary Ellen Barbera

Vote Yes or No

For Continuance in Office

Juez, Corte de Apelaciones
 Circuito 7

Mary Ellen Barbera

Vote Sí o No

Para continuar en el cargo

Yes/Si

No/No

**Judge, Court of Special
 Appeals At Large**

E. Gregory Wells

Vote Yes or No

For Continuance in Office

Juez, Corte de Apelaciones
 Especiales Representando el
 Condado

E. Gregory Wells

Vote Sí o No

Para continuar en el cargo

Yes/Si

No/No

Vote All Sides
 Vote en ambos lados



**Judge, Court of Special Appeals
Circuit 7
Steven B. Gould
Vote Yes or No
For Continuance in Office**

Juez, Corte de Apelaciones Especiales
Circuito 7
Steven B. Gould
Vote Sí o No
Para continuar en el cargo

- Yes/Si
- No/No

**Board of Education At Large
Vote for 1**

Junta de Educación Representando el Condado
Vote por 1

- Sunil Dasgupta
- Lynne Harris
- or write-in/o por escrito:

**Board of Education
District 2
Vote for 1**

Junta de Educación
Distrito 2
Vote por 1

- Michael Fryar
- Rebecca K. Smondrowski
- or write-in/o por escrito:

**Board of Education
District 4
Vote for 1**

Junta de Educación
Distrito 4
Vote por 1

- Shebra Evans
- Steve Solomon
- or write-in/o por escrito:

**Question 1
Constitutional Amendment
(Ch. 645 of the 2020 Legislative Session)
State Budget Process**

Pregunta 1
Enmienda Constitucional
(Cap. 645 de la sesión legislativa 2020)
Proceso presupuestario estatal

The proposed amendment authorizes the General Assembly, in enacting a balanced budget bill for fiscal year 2024 and each fiscal year thereafter, to increase, diminish, or add items, provided that the General Assembly may not exceed the total proposed budget as submitted by the Governor.

(Amending Article II Section 17 and Article III Sections 14 and 52 of the Maryland Constitution)

En el contexto de la promulgación de una ley presupuestaria equitativa para el año fiscal 2024 y los años fiscales posteriores, la enmienda que se propone autoriza a la Asamblea General a aumentar, disminuir o agregar elementos, siempre que no excedan el presupuesto total propuesto sugerido por el Gobernador.

(Enmienda de artículo II Sección 17 y artículo III Secciones 14 y 52 de la Constitución de Maryland)

- For the Constitutional Amendment / A Favor de la Enmienda Constitucional**
- Against the Constitutional Amendment / En Contra de la Enmienda Constitucional**

**Question 2
Commercial Gaming Expansion
Referendum
(Ch. 492 of the 2020 Legislative Session)
Expansion of Commercial Gaming - Sports and Event Wagering**

Pregunta 2
Referéndum para la expansión del juego comercial
(Cap. 492 de la sesión legislativa 2020)
Expansión de juegos comerciales, eventos y deportes con apuestas

Do you approve the expansion of commercial gaming in the State of Maryland to authorize sports and events betting for the primary purpose of raising revenue for education?

¿Aprueba la expansión del juego comercial en el Estado de Maryland para autorizar las apuestas en deportes y eventos con el objetivo principal de aumentar las recaudaciones para la educación?

- For the Referred Law / A favor de la Ley Referida**
- Against the Referred Law / En contra de la Ley Referida**

Vote All Sides
Vote en ambos lados



Papeleta Electoral Oficial
Elección General Presidencial
3 de Noviembre del 2020
Estado de Maryland, Condado de Montgomery

Question A
Charter Amendment by Act of County Council
Property Tax Limit - Limit Tax Rate Increases

Pregunta A
Reforma del Estatuto por el Acta del Concejo del Condado
Límite del impuesto a la propiedad - Limitar el aumento de la tasa de impuestos

Amend Section 305 of the County Charter to prohibit the County Council from adopting a tax rate on real property that exceeds the tax rate on real property approved for the previous year, unless all current Councilmembers vote affirmatively for the increase.

This amendment would replace the current property tax limit, which requires an affirmative vote of all current Councilmembers to levy a tax on real property that would produce total revenue that exceeds the total revenue produced by the tax on real property in the preceding fiscal year plus any increase in the Consumer Price Index. The current property tax limit exempts real property tax revenue derived from: (1) newly constructed property; (2) newly rezoned property; (3) certain property assessed differently under State law; (4) property that has undergone a change in use; and (5) property in a development tax district to provide funding for capital improvements.

Reformar la Sección 305 del Estatuto del Condado para prohibir que el Concejo del Condado adopte una tasa de impuesto sobre bienes inmuebles que exceda la tasa de impuesto que fue aprobada el año anterior, a menos que todos los miembros del Concejo que hay en la actualidad voten por el aumento.

Esta reforma reemplazaría el límite actual del impuesto a la propiedad, que requiere un voto a favor de todos los miembros del Concejo para recaudar un impuesto a la propiedad inmobiliaria que produciría un ingreso total que excede el ingreso total producido por el impuesto sobre la propiedad inmobiliaria el año fiscal anterior, más cualquier aumento en el Índice de Precios del Consumidor. El límite actual de impuesto a la propiedad exime los ingresos de impuesto sobre bienes inmuebles derivados de: (1) propiedad recién construida; (2) propiedad recientemente rezonificada; (3) ciertos bienes evaluados de manera diferente según la ley estatal; (4) propiedad que ha sufrido un cambio de uso; y (5) propiedad en un distrito fiscal de desarrollo para proporcionar fondos para mejoras de capital.

- For / A Favor**
 Against / En Contra

Question B
Charter Amendment by Petition
Property Tax Limit - Prohibit Override

Pregunta B
Reforma del Estatuto por petición
Límite del Impuesto a la Propiedad - Prohibir anulación

Amend Section 305 of the County Charter to prohibit the County Council from levying an ad valorem tax on real property that would produce total revenue (not including property tax revenue from certain enumerated sources) that exceeds the total revenue produced by the tax on real property in the preceding fiscal year plus a percentage of the previous year's real property tax revenues that equals any increase in the Consumer Price Index. Section 305 currently permits the County Council to exceed the limit on real property tax revenue only upon the affirmative vote of all current Councilmembers.

Reformar la Sección 305 del Estatuto del Condado para prohibir que el Concejo del Condado imponga un impuesto ad valorem sobre bienes inmuebles que producirían ingresos totales (sin incluir los ingresos por impuestos a la propiedad de ciertas fuentes enumeradas) que excedan los ingresos totales producidos por el impuesto sobre bienes inmuebles el año fiscal anterior, más un porcentaje del ingreso sobre bienes inmuebles del año anterior que equivale a cualquier aumento en el Índice de Precios del Consumidor. La Sección 305 actualmente permite que el Concejo del Condado exceda el límite de los ingresos por impuestos sobre bienes inmuebles solo con el voto afirmativo de todos los miembros del Concejo que hay en la actualidad.

- For / A Favor**
 Against / En Contra

Vote All Sides
Vote en ambos lados



Question C
Charter Amendment by Act of County Council
County Council - Increase to 11 Councilmembers

Pregunta C
Reforma del Estatuto por el Acta del Concejo del Condado
Concejo del Condado - Aumento a 11 miembros del Concejo

Amend the County Charter to:
- **expand the County Council to consist of 11, rather than the current 9, Councilmembers;**
- **increase from 5 to 7 the number of Council districts; and**
- **elect 7 Councilmembers by district and 4 Councilmembers at large.**

Reformar el Estatuto del Condado para:
- expandir el Concejo del Condado para que consista de 11 miembros del Concejo, en lugar de los 9 que hay en la actualidad;
- aumentar de 5 a 7 el número de distritos del Concejo; y
- elegir 7 miembros del Concejo por distrito y 4 miembros del Concejo en general.

- For / A Favor**
 Against / En Contra

Question D
Charter Amendment by Petition
County Council - Alter Council Composition to 9 Districts

Pregunta D
Reforma del Estatuto por petición
Concejo del Condado - Recomposición del Concejo a 9 Distritos

Amend Sections 102 and 103 of the County Charter to:
- **divide the County into 9, rather than the current 5, Council districts;**
- **elect all Councilmembers by district, rather than the current 5 by district and 4 at large; and**
- **reduce from 5 to 1 the number of Councilmembers each voter can vote for.**

Reformar las Secciones 102 y 103 del Estatuto del Condado para:
- dividir el Condado en 9 distritos, en lugar de los 5 distritos que hay en la actualidad;
- elegir a todos los miembros del Concejo por distrito, en lugar de los 5 por distrito que hay en la actualidad y 4 en general; y
- reducir de 5 a 1 el número de miembros del Concejo por los que cada votante puede elegir.

- For / A Favor**
 Against / En Contra

End of Ballot
Fin de la Papeleta



**Official Ballot
 Presidential General Election
 November 3, 2020
 State of Maryland, Montgomery County**

BS 96 - Page 1 of 2

007-002

Papeleta Electoral Oficial
 Elección General Presidencial
 3 de Noviembre del 2020
 Estado de Maryland, Condado de Montgomery

**Instructions
 Instrucciones**

**Making Selections
 Como Marcar sus
 Selecciones**

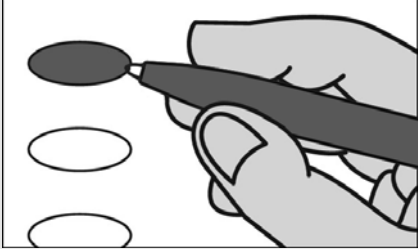

Fill in the oval to the left of the name of your choice. You must blacken the oval completely, and do not make any marks outside of the oval. You do not have to vote in every race.

Llene el óvalo a la izquierda del nombre de su selección. Debe rellenar completamente el óvalo. No haga ninguna marca fuera del óvalo. No tiene que votar en cada contienda.



Do not cross out or erase, or your vote may not count. If you make a mistake or a stray mark, you may ask for a new ballot.

No debe tachar o borrar, o su voto no se contará. Si comete un error o hace una marca demás, puede solicitar una nueva papeleta.

**Optional write-in
 Voto escrito opcional**



To add a candidate, fill in the oval to the left of "or write-in" and print the name clearly on the dotted line.

Para añadir un candidato por escrito, llene el óvalo a la izquierda de <or write-in/o por escrito> e imprima el nombre del candidato en forma clara en la línea punteada.

**President and Vice President of the United States
 Vote for 1**

Presidente y Vicepresidente de los Estados Unidos
 Vote por 1

- Donald J. Trump**
and/y
Michael Pence
Republican/Republicano
- Joe Biden**
and/y
Kamala Harris
Democratic/Demócrata
- Jo Jorgensen**
and/y
Jeremy Spike Cohen
Libertarian/Libertario
- Howie Gresham Hawkins**
and/y
Angela Walker
Green/Verde
- Jerome M. Segal**
and/y
John de Graaf
Bread and Roses/Pan y Rosas
- or write-in/o por escrito:

**Representative in Congress
 District 8
 Vote for 1**

Representante en el Congreso
 Distrito 8
 Vote por 1

- Gregory Thomas Coll**
Republican/Republicano
- Jamie Raskin**
Democratic/Demócrata
- or write-in/o por escrito:

**Judge of the Circuit Court
 Circuit 6
 Vote for up to 4**

Juez de la Corte de Circuito
 Circuito 6
 Vote hasta por 4

- Bibi M. Berry**
- David A. Boynton**
- Christopher C. Fogleman**
- Michael Joseph McAuliffe**
- Marilyn Pierre**
- or write-in/o por escrito:
- or write-in/o por escrito:
- or write-in/o por escrito:
- or write-in/o por escrito:

**Judge, Court of Appeals
 Circuit 7**

Mary Ellen Barbera
Vote Yes or No
For Continuance in Office

Juez, Corte de Apelaciones
 Circuito 7

Mary Ellen Barbera
Vote Sí o No
 Para continuar en el cargo

- Yes/Si**
- No/No**

**Judge, Court of Special
 Appeals At Large
 E. Gregory Wells
 Vote Yes or No
 For Continuance in Office**

Juez, Corte de Apelaciones
 Especiales Representando el
 Condado

E. Gregory Wells
Vote Sí o No
 Para continuar en el cargo

- Yes/Si**
- No/No**

Vote All Sides
 Vote en ambos lados



**Judge, Court of Special Appeals
Circuit 7
Steven B. Gould
Vote Yes or No
For Continuance in Office**

Juez, Corte de Apelaciones Especiales
Circuito 7
Steven B. Gould
Vote Sí o No
Para continuar en el cargo

- Yes/Si
- No/No

**Board of Education At Large
Vote for 1**

Junta de Educación Representando el Condado
Vote por 1

- Sunil Dasgupta
- Lynne Harris
- or write-in/o por escrito:

**Board of Education
District 2
Vote for 1**

Junta de Educación
Distrito 2
Vote por 1

- Michael Fryar
- Rebecca K. Smondrowski
- or write-in/o por escrito:

**Board of Education
District 4
Vote for 1**

Junta de Educación
Distrito 4
Vote por 1

- Shebra Evans
- Steve Solomon
- or write-in/o por escrito:

**Question 1
Constitutional Amendment
(Ch. 645 of the 2020 Legislative Session)
State Budget Process**

Pregunta 1
Enmienda Constitucional
(Cap. 645 de la sesión legislativa 2020)
Proceso presupuestario estatal

The proposed amendment authorizes the General Assembly, in enacting a balanced budget bill for fiscal year 2024 and each fiscal year thereafter, to increase, diminish, or add items, provided that the General Assembly may not exceed the total proposed budget as submitted by the Governor.

(Amending Article II Section 17 and Article III Sections 14 and 52 of the Maryland Constitution)

En el contexto de la promulgación de una ley presupuestaria equitativa para el año fiscal 2024 y los años fiscales posteriores, la enmienda que se propone autoriza a la Asamblea General a aumentar, disminuir o agregar elementos, siempre que no excedan el presupuesto total propuesto sugerido por el Gobernador.

(Enmienda de artículo II Sección 17 y artículo III Secciones 14 y 52 de la Constitución de Maryland)

- For the Constitutional Amendment / A Favor de la Enmienda Constitucional**
- Against the Constitutional Amendment / En Contra de la Enmienda Constitucional**

**Question 2
Commercial Gaming Expansion
Referendum
(Ch. 492 of the 2020 Legislative Session)
Expansion of Commercial Gaming - Sports and Event Wagering**

Pregunta 2
Referéndum para la expansión del juego comercial
(Cap. 492 de la sesión legislativa 2020)
Expansión de juegos comerciales, eventos y deportes con apuestas

Do you approve the expansion of commercial gaming in the State of Maryland to authorize sports and events betting for the primary purpose of raising revenue for education?

¿Aprueba la expansión del juego comercial en el Estado de Maryland para autorizar las apuestas en deportes y eventos con el objetivo principal de aumentar las recaudaciones para la educación?

- For the Referred Law / A favor de la Ley Referida**
- Against the Referred Law / En contra de la Ley Referida**

Vote All Sides
Vote en ambos lados



Question A
Charter Amendment by Act of County Council
Property Tax Limit - Limit Tax Rate Increases

Pregunta A
Reforma del Estatuto por el Acta del Concejo del Condado
Límite del impuesto a la propiedad - Limitar el aumento de la tasa de impuestos

Amend Section 305 of the County Charter to prohibit the County Council from adopting a tax rate on real property that exceeds the tax rate on real property approved for the previous year, unless all current Councilmembers vote affirmatively for the increase.

This amendment would replace the current property tax limit, which requires an affirmative vote of all current Councilmembers to levy a tax on real property that would produce total revenue that exceeds the total revenue produced by the tax on real property in the preceding fiscal year plus any increase in the Consumer Price Index. The current property tax limit exempts real property tax revenue derived from: (1) newly constructed property; (2) newly rezoned property; (3) certain property assessed differently under State law; (4) property that has undergone a change in use; and (5) property in a development tax district to provide funding for capital improvements.

Reformar la Sección 305 del Estatuto del Condado para prohibir que el Concejo del Condado adopte una tasa de impuesto sobre bienes inmuebles que exceda la tasa de impuesto que fue aprobada el año anterior, a menos que todos los miembros del Concejo que hay en la actualidad voten por el aumento.

Esta reforma reemplazaría el límite actual del impuesto a la propiedad, que requiere un voto a favor de todos los miembros del Concejo para recaudar un impuesto a la propiedad inmobiliaria que produciría un ingreso total que excede el ingreso total producido por el impuesto sobre la propiedad inmobiliaria el año fiscal anterior, más cualquier aumento en el Índice de Precios del Consumidor. El límite actual de impuesto a la propiedad exige los ingresos de impuesto sobre bienes inmuebles derivados de: (1) propiedad recién construida; (2) propiedad recientemente rezonificada; (3) ciertos bienes evaluados de manera diferente según la ley estatal; (4) propiedad que ha sufrido un cambio de uso; y (5) propiedad en un distrito fiscal de desarrollo para proporcionar fondos para mejoras de capital.

- For / A Favor**
 Against / En Contra

Question B
Charter Amendment by Petition
Property Tax Limit - Prohibit Override

Pregunta B
Reforma del Estatuto por petición
Límite del Impuesto a la Propiedad - Prohibir anulación

Amend Section 305 of the County Charter to prohibit the County Council from levying an ad valorem tax on real property that would produce total revenue (not including property tax revenue from certain enumerated sources) that exceeds the total revenue produced by the tax on real property in the preceding fiscal year plus a percentage of the previous year's real property tax revenues that equals any increase in the Consumer Price Index. Section 305 currently permits the County Council to exceed the limit on real property tax revenue only upon the affirmative vote of all current Councilmembers.

Reformar la Sección 305 del Estatuto del Condado para prohibir que el Concejo del Condado imponga un impuesto ad valorem sobre bienes inmuebles que producirían ingresos totales (sin incluir los ingresos por impuestos a la propiedad de ciertas fuentes enumeradas) que excedan los ingresos totales producidos por el impuesto sobre bienes inmuebles el año fiscal anterior, más un porcentaje del ingreso sobre bienes inmuebles del año anterior que equivale a cualquier aumento en el Índice de Precios del Consumidor. La Sección 305 actualmente permite que el Concejo del Condado exceda el límite de los ingresos por impuestos sobre bienes inmuebles solo con el voto afirmativo de todos los miembros del Concejo que hay en la actualidad.

- For / A Favor**
 Against / En Contra

Vote All Sides
Vote en ambos lados



Question C
Charter Amendment by Act of County Council
County Council - Increase to 11 Councilmembers

Pregunta C
Reforma del Estatuto por el Acta del Concejo del Condado
Concejo del Condado - Aumento a 11 miembros del Concejo

Amend the County Charter to:
- **expand the County Council to consist of 11, rather than the current 9, Councilmembers;**
- **increase from 5 to 7 the number of Council districts; and**
- **elect 7 Councilmembers by district and 4 Councilmembers at large.**

Reformar el Estatuto del Condado para:
- expandir el Concejo del Condado para que consista de 11 miembros del Concejo, en lugar de los 9 que hay en la actualidad;
- aumentar de 5 a 7 el número de distritos del Concejo; y
- elegir 7 miembros del Concejo por distrito y 4 miembros del Concejo en general.

- For / A Favor**
 Against / En Contra

Question D
Charter Amendment by Petition
County Council - Alter Council Composition to 9 Districts

Pregunta D
Reforma del Estatuto por petición
Concejo del Condado - Recomposición del Concejo a 9 Distritos

Amend Sections 102 and 103 of the County Charter to:
- **divide the County into 9, rather than the current 5, Council districts;**
- **elect all Councilmembers by district, rather than the current 5 by district and 4 at large; and**
- **reduce from 5 to 1 the number of Councilmembers each voter can vote for.**

Reformar las Secciones 102 y 103 del Estatuto del Condado para:
- dividir el Condado en 9 distritos, en lugar de los 5 distritos que hay en la actualidad;
- elegir a todos los miembros del Concejo por distrito, en lugar de los 5 por distrito que hay en la actualidad y 4 en general; y
- reducir de 5 a 1 el número de miembros del Concejo por los que cada votante puede elegir.

- For / A Favor**
 Against / En Contra

End of Ballot
Fin de la Papeleta



Official Ballot
Presidential General Election
November 3, 2020
State of Maryland, Montgomery County

BS 97 - Page 1 of 2

007-003

Papeleta Electoral Oficial
 Elección General Presidencial
 3 de Noviembre del 2020
 Estado de Maryland, Condado de Montgomery

Instructions
Instrucciones

Making Selections
 Como Marcar sus
 Selecciones



Fill in the oval to the left of the name of your choice. You must blacken the oval completely, and do not make any marks outside of the oval. You do not have to vote in every race.

Llene el óvalo a la izquierda del nombre de su selección. Debe rellenar completamente el óvalo. No haga ninguna marca fuera del óvalo. No tiene que votar en cada contienda.



Do not cross out or erase, or your vote may not count. If you make a mistake or a stray mark, you may ask for a new ballot.

No debe tachar o borrar, o su voto no se contará. Si comete un error o hace una marca demás, puede solicitar una nueva papeleta.

Optional write-in
 Voto escrito opcional



To add a candidate, fill in the oval to the left of "or write-in" and print the name clearly on the dotted line.

Para añadir un candidato por escrito, llene el óvalo a la izquierda de <or write-in/o por escrito> e imprima el nombre del candidato en forma clara en la línea punteada.

President and Vice President of the United States
Vote for 1

Presidente y Vicepresidente de los Estados Unidos
 Vote por 1

Donald J. Trump
 and/y
Michael Pence
 Republican/Republicano

Joe Biden
 and/y
Kamala Harris
 Democratic/Demócrata

Jo Jorgensen
 and/y
Jeremy Spike Cohen
 Libertarian/Libertario

Howie Gresham Hawkins
 and/y
Angela Walker
 Green/Verde

Jerome M. Segal
 and/y
John de Graaf
 Bread and Roses/Pan y Rosas

or write-in/o por escrito:

Representative in Congress District 8
Vote for 1

Representante en el Congreso
 Distrito 8
 Vote por 1

Gregory Thomas Coll
 Republican/Republicano

Jamie Raskin
 Democratic/Demócrata

or write-in/o por escrito:

Judge of the Circuit Court Circuit 6

Vote for up to 4

Juez de la Corte de Circuito
 Circuito 6
 Vote hasta por 4

Bibi M. Berry

David A. Boynton

Christopher C. Fogleman

Michael Joseph McAuliffe

Marilyn Pierre

or write-in/o por escrito:

or write-in/o por escrito:

or write-in/o por escrito:

or write-in/o por escrito:

Judge, Court of Appeals Circuit 7

Mary Ellen Barbera

Vote Yes or No

For Continuance in Office

Juez, Corte de Apelaciones
 Circuito 7

Mary Ellen Barbera

Vote Sí o No

Para continuar en el cargo

Yes/Si

No/No

Judge, Court of Special Appeals At Large

E. Gregory Wells

Vote Yes or No

For Continuance in Office

Juez, Corte de Apelaciones
 Especiales Representando el
 Condado

E. Gregory Wells

Vote Sí o No

Para continuar en el cargo

Yes/Si

No/No

Vote All Sides
 Vote en ambos lados



**Judge, Court of Special Appeals
Circuit 7
Steven B. Gould
Vote Yes or No
For Continuance in Office**

Juez, Corte de Apelaciones Especiales
Circuito 7
Steven B. Gould
Vote Sí o No
Para continuar en el cargo

- Yes/Si
- No/No

**Board of Education At Large
Vote for 1**

Junta de Educación Representando el Condado
Vote por 1

- Sunil Dasgupta
- Lynne Harris
- or write-in/o por escrito:

**Board of Education
District 2
Vote for 1**

Junta de Educación
Distrito 2
Vote por 1

- Michael Fryar
- Rebecca K. Smondrowski
- or write-in/o por escrito:

**Board of Education
District 4
Vote for 1**

Junta de Educación
Distrito 4
Vote por 1

- Shebra Evans
- Steve Solomon
- or write-in/o por escrito:

**Question 1
Constitutional Amendment
(Ch. 645 of the 2020 Legislative Session)
State Budget Process**

Pregunta 1
Enmienda Constitucional
(Cap. 645 de la sesión legislativa 2020)
Proceso presupuestario estatal

The proposed amendment authorizes the General Assembly, in enacting a balanced budget bill for fiscal year 2024 and each fiscal year thereafter, to increase, diminish, or add items, provided that the General Assembly may not exceed the total proposed budget as submitted by the Governor.

(Amending Article II Section 17 and Article III Sections 14 and 52 of the Maryland Constitution)

En el contexto de la promulgación de una ley presupuestaria equitativa para el año fiscal 2024 y los años fiscales posteriores, la enmienda que se propone autoriza a la Asamblea General a aumentar, disminuir o agregar elementos, siempre que no excedan el presupuesto total propuesto sugerido por el Gobernador.

(Enmienda de artículo II Sección 17 y artículo III Secciones 14 y 52 de la Constitución de Maryland)

- For the Constitutional Amendment / A Favor de la Enmienda Constitucional**
- Against the Constitutional Amendment / En Contra de la Enmienda Constitucional**

**Question 2
Commercial Gaming Expansion
Referendum
(Ch. 492 of the 2020 Legislative Session)
Expansion of Commercial Gaming - Sports and Event Wagering**

Pregunta 2
Referéndum para la expansión del juego comercial
(Cap. 492 de la sesión legislativa 2020)
Expansión de juegos comerciales, eventos y deportes con apuestas

Do you approve the expansion of commercial gaming in the State of Maryland to authorize sports and events betting for the primary purpose of raising revenue for education?

¿Aprueba la expansión del juego comercial en el Estado de Maryland para autorizar las apuestas en deportes y eventos con el objetivo principal de aumentar las recaudaciones para la educación?

- For the Referred Law / A favor de la Ley Referida**
- Against the Referred Law / En contra de la Ley Referida**

Vote All Sides
Vote en ambos lados



Question A
Charter Amendment by Act of County Council
Property Tax Limit - Limit Tax Rate Increases

Pregunta A
Reforma del Estatuto por el Acta del Concejo del Condado
Límite del impuesto a la propiedad - Limitar el aumento de la tasa de impuestos

Amend Section 305 of the County Charter to prohibit the County Council from adopting a tax rate on real property that exceeds the tax rate on real property approved for the previous year, unless all current Councilmembers vote affirmatively for the increase.

This amendment would replace the current property tax limit, which requires an affirmative vote of all current Councilmembers to levy a tax on real property that would produce total revenue that exceeds the total revenue produced by the tax on real property in the preceding fiscal year plus any increase in the Consumer Price Index. The current property tax limit exempts real property tax revenue derived from: (1) newly constructed property; (2) newly rezoned property; (3) certain property assessed differently under State law; (4) property that has undergone a change in use; and (5) property in a development tax district to provide funding for capital improvements.

Reformar la Sección 305 del Estatuto del Condado para prohibir que el Concejo del Condado adopte una tasa de impuesto sobre bienes inmuebles que exceda la tasa de impuesto que fue aprobada el año anterior, a menos que todos los miembros del Concejo que hay en la actualidad voten por el aumento.

Esta reforma reemplazaría el límite actual del impuesto a la propiedad, que requiere un voto a favor de todos los miembros del Concejo para recaudar un impuesto a la propiedad inmobiliaria que produciría un ingreso total que excede el ingreso total producido por el impuesto sobre la propiedad inmobiliaria el año fiscal anterior, más cualquier aumento en el Índice de Precios del Consumidor. El límite actual de impuesto a la propiedad exime los ingresos de impuesto sobre bienes inmuebles derivados de: (1) propiedad recién construida; (2) propiedad recientemente rezonificada; (3) ciertos bienes evaluados de manera diferente según la ley estatal; (4) propiedad que ha sufrido un cambio de uso; y (5) propiedad en un distrito fiscal de desarrollo para proporcionar fondos para mejoras de capital.

- For / A Favor**
 Against / En Contra

Question B
Charter Amendment by Petition
Property Tax Limit - Prohibit Override

Pregunta B
Reforma del Estatuto por petición
Límite del Impuesto a la Propiedad - Prohibir anulación

Amend Section 305 of the County Charter to prohibit the County Council from levying an ad valorem tax on real property that would produce total revenue (not including property tax revenue from certain enumerated sources) that exceeds the total revenue produced by the tax on real property in the preceding fiscal year plus a percentage of the previous year's real property tax revenues that equals any increase in the Consumer Price Index. Section 305 currently permits the County Council to exceed the limit on real property tax revenue only upon the affirmative vote of all current Councilmembers.

Reformar la Sección 305 del Estatuto del Condado para prohibir que el Concejo del Condado imponga un impuesto ad valorem sobre bienes inmuebles que producirían ingresos totales (sin incluir los ingresos por impuestos a la propiedad de ciertas fuentes enumeradas) que excedan los ingresos totales producidos por el impuesto sobre bienes inmuebles el año fiscal anterior, más un porcentaje del ingreso sobre bienes inmuebles del año anterior que equivale a cualquier aumento en el Índice de Precios del Consumidor. La Sección 305 actualmente permite que el Concejo del Condado exceda el límite de los ingresos por impuestos sobre bienes inmuebles solo con el voto afirmativo de todos los miembros del Concejo que hay en la actualidad.

- For / A Favor**
 Against / En Contra

Vote All Sides
Vote en ambos lados



Question C
Charter Amendment by Act of County Council
County Council - Increase to 11 Councilmembers

Pregunta C
Reforma del Estatuto por el Acta del Concejo del Condado
Concejo del Condado - Aumento a 11 miembros del Concejo

Amend the County Charter to:
- **expand the County Council to consist of 11, rather than the current 9, Councilmembers;**
- **increase from 5 to 7 the number of Council districts; and**
- **elect 7 Councilmembers by district and 4 Councilmembers at large.**

Reformar el Estatuto del Condado para:
- expandir el Concejo del Condado para que consista de 11 miembros del Concejo, en lugar de los 9 que hay en la actualidad;
- aumentar de 5 a 7 el número de distritos del Concejo; y
- elegir 7 miembros del Concejo por distrito y 4 miembros del Concejo en general.

- For / A Favor**
 Against / En Contra

Question D
Charter Amendment by Petition
County Council - Alter Council Composition to 9 Districts

Pregunta D
Reforma del Estatuto por petición
Concejo del Condado - Recomposición del Concejo a 9 Distritos

Amend Sections 102 and 103 of the County Charter to:
- **divide the County into 9, rather than the current 5, Council districts;**
- **elect all Councilmembers by district, rather than the current 5 by district and 4 at large; and**
- **reduce from 5 to 1 the number of Councilmembers each voter can vote for.**

Reformar las Secciones 102 y 103 del Estatuto del Condado para:
- dividir el Condado en 9 distritos, en lugar de los 5 distritos que hay en la actualidad;
- elegir a todos los miembros del Concejo por distrito, en lugar de los 5 por distrito que hay en la actualidad y 4 en general; y
- reducir de 5 a 1 el número de miembros del Concejo por los que cada votante puede elegir.

- For / A Favor**
 Against / En Contra

End of Ballot
Fin de la Papeleta



Official Ballot
Presidential General Election
November 3, 2020
State of Maryland, Montgomery County

BS 98 - Page 1 of 2

007-004

Papeleta Electoral Oficial
 Elección General Presidencial
 3 de Noviembre del 2020
 Estado de Maryland, Condado de Montgomery

Instructions
Instrucciones

Making Selections
 Como Marcar sus
 Selecciones



Fill in the oval to the left of the name of your choice. You must blacken the oval completely, and do not make any marks outside of the oval. You do not have to vote in every race.

Llene el óvalo a la izquierda del nombre de su selección. Debe rellenar completamente el óvalo. No haga ninguna marca fuera del óvalo. No tiene que votar en cada contienda.



Do not cross out or erase, or your vote may not count. If you make a mistake or a stray mark, you may ask for a new ballot.

No debe tachar o borrar, o su voto no se contará. Si comete un error o hace una marca demás, puede solicitar una nueva papeleta.

Optional write-in
 Voto escrito opcional

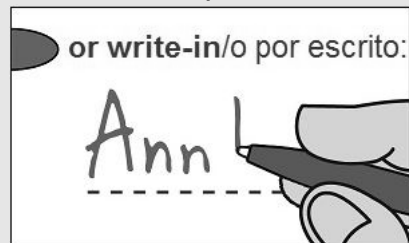

To add a candidate, fill in the oval to the left of "or write-in" and print the name clearly on the dotted line.

Para añadir un candidato por escrito, llene el óvalo a la izquierda de <or write-in/o por escrito> e imprima el nombre del candidato en forma clara en la línea punteada.

President and Vice President of the United States
Vote for 1

Presidente y Vicepresidente de los Estados Unidos
 Vote por 1

Donald J. Trump
 and/y
Michael Pence
 Republican/Republicano

Joe Biden
 and/y
Kamala Harris
 Democratic/Demócrata

Jo Jorgensen
 and/y
Jeremy Spike Cohen
 Libertarian/Libertario

Howie Gresham Hawkins
 and/y
Angela Walker
 Green/Verde

Jerome M. Segal
 and/y
John de Graaf
 Bread and Roses/Pan y Rosas

or write-in/o por escrito:

Representative in Congress District 8
Vote for 1

Representante en el Congreso Distrito 8
 Vote por 1

Gregory Thomas Coll
 Republican/Republicano

Jamie Raskin
 Democratic/Demócrata

or write-in/o por escrito:

Judge of the Circuit Court Circuit 6

Vote for up to 4

Juez de la Corte de Circuito Circuito 6
 Vote hasta por 4

Bibi M. Berry

David A. Boynton

Christopher C. Fogleman

Michael Joseph McAuliffe

Marilyn Pierre

or write-in/o por escrito:

or write-in/o por escrito:

or write-in/o por escrito:

or write-in/o por escrito:

Judge, Court of Appeals Circuit 7

Mary Ellen Barbera

Vote Yes or No

For Continuance in Office

Juez, Corte de Apelaciones Circuito 7

Mary Ellen Barbera

Vote Sí o No

Para continuar en el cargo

Yes/Si

No/No

Judge, Court of Special Appeals At Large

E. Gregory Wells

Vote Yes or No

For Continuance in Office

Juez, Corte de Apelaciones Especiales Representando el Condado

E. Gregory Wells

Vote Sí o No

Para continuar en el cargo

Yes/Si

No/No

Vote All Sides
 Vote en ambos lados



**Judge, Court of Special Appeals
Circuit 7
Steven B. Gould
Vote Yes or No
For Continuance in Office**

Juez, Corte de Apelaciones Especiales
Circuito 7
Steven B. Gould
Vote Sí o No
Para continuar en el cargo

- Yes/Si
- No/No

**Board of Education At Large
Vote for 1**

Junta de Educación Representando el Condado
Vote por 1

- Sunil Dasgupta
- Lynne Harris
- or write-in/o por escrito:

**Board of Education
District 2
Vote for 1**

Junta de Educación
Distrito 2
Vote por 1

- Michael Fryar
- Rebecca K. Smondrowski
- or write-in/o por escrito:

**Board of Education
District 4
Vote for 1**

Junta de Educación
Distrito 4
Vote por 1

- Shebra Evans
- Steve Solomon
- or write-in/o por escrito:

**Question 1
Constitutional Amendment
(Ch. 645 of the 2020 Legislative Session)
State Budget Process**

Pregunta 1
Enmienda Constitucional
(Cap. 645 de la sesión legislativa 2020)
Proceso presupuestario estatal

The proposed amendment authorizes the General Assembly, in enacting a balanced budget bill for fiscal year 2024 and each fiscal year thereafter, to increase, diminish, or add items, provided that the General Assembly may not exceed the total proposed budget as submitted by the Governor.

(Amending Article II Section 17 and Article III Sections 14 and 52 of the Maryland Constitution)

En el contexto de la promulgación de una ley presupuestaria equitativa para el año fiscal 2024 y los años fiscales posteriores, la enmienda que se propone autoriza a la Asamblea General a aumentar, disminuir o agregar elementos, siempre que no excedan el presupuesto total propuesto sugerido por el Gobernador.

(Enmienda de artículo II Sección 17 y artículo III Secciones 14 y 52 de la Constitución de Maryland)

- For the Constitutional Amendment / A Favor de la Enmienda Constitucional**
- Against the Constitutional Amendment / En Contra de la Enmienda Constitucional**

**Question 2
Commercial Gaming Expansion
Referendum
(Ch. 492 of the 2020 Legislative Session)
Expansion of Commercial Gaming - Sports and Event Wagering**

Pregunta 2
Referéndum para la expansión del juego comercial
(Cap. 492 de la sesión legislativa 2020)
Expansión de juegos comerciales, eventos y deportes con apuestas

Do you approve the expansion of commercial gaming in the State of Maryland to authorize sports and events betting for the primary purpose of raising revenue for education?

¿Aprueba la expansión del juego comercial en el Estado de Maryland para autorizar las apuestas en deportes y eventos con el objetivo principal de aumentar las recaudaciones para la educación?

- For the Referred Law / A favor de la Ley Referida**
- Against the Referred Law / En contra de la Ley Referida**

Vote All Sides
Vote en ambos lados



Question A
Charter Amendment by Act of County Council
Property Tax Limit - Limit Tax Rate Increases

Pregunta A
Reforma del Estatuto por el Acta del Concejo del Condado
Límite del impuesto a la propiedad - Limitar el aumento de la tasa de impuestos

Amend Section 305 of the County Charter to prohibit the County Council from adopting a tax rate on real property that exceeds the tax rate on real property approved for the previous year, unless all current Councilmembers vote affirmatively for the increase.

This amendment would replace the current property tax limit, which requires an affirmative vote of all current Councilmembers to levy a tax on real property that would produce total revenue that exceeds the total revenue produced by the tax on real property in the preceding fiscal year plus any increase in the Consumer Price Index. The current property tax limit exempts real property tax revenue derived from: (1) newly constructed property; (2) newly rezoned property; (3) certain property assessed differently under State law; (4) property that has undergone a change in use; and (5) property in a development tax district to provide funding for capital improvements.

Reformar la Sección 305 del Estatuto del Condado para prohibir que el Concejo del Condado adopte una tasa de impuesto sobre bienes inmuebles que exceda la tasa de impuesto que fue aprobada el año anterior, a menos que todos los miembros del Concejo que hay en la actualidad voten por el aumento.

Esta reforma reemplazaría el límite actual del impuesto a la propiedad, que requiere un voto a favor de todos los miembros del Concejo para recaudar un impuesto a la propiedad inmobiliaria que produciría un ingreso total que excede el ingreso total producido por el impuesto sobre la propiedad inmobiliaria el año fiscal anterior, más cualquier aumento en el Índice de Precios del Consumidor. El límite actual de impuesto a la propiedad exime los ingresos de impuesto sobre bienes inmuebles derivados de: (1) propiedad recién construida; (2) propiedad recientemente rezonificada; (3) ciertos bienes evaluados de manera diferente según la ley estatal; (4) propiedad que ha sufrido un cambio de uso; y (5) propiedad en un distrito fiscal de desarrollo para proporcionar fondos para mejoras de capital.

- For / A Favor**
 Against / En Contra

Question B
Charter Amendment by Petition
Property Tax Limit - Prohibit Override

Pregunta B
Reforma del Estatuto por petición
Límite del Impuesto a la Propiedad - Prohibir anulación

Amend Section 305 of the County Charter to prohibit the County Council from levying an ad valorem tax on real property that would produce total revenue (not including property tax revenue from certain enumerated sources) that exceeds the total revenue produced by the tax on real property in the preceding fiscal year plus a percentage of the previous year's real property tax revenues that equals any increase in the Consumer Price Index. Section 305 currently permits the County Council to exceed the limit on real property tax revenue only upon the affirmative vote of all current Councilmembers.

Reformar la Sección 305 del Estatuto del Condado para prohibir que el Concejo del Condado imponga un impuesto ad valorem sobre bienes inmuebles que producirían ingresos totales (sin incluir los ingresos por impuestos a la propiedad de ciertas fuentes enumeradas) que excedan los ingresos totales producidos por el impuesto sobre bienes inmuebles el año fiscal anterior, más un porcentaje del ingreso sobre bienes inmuebles del año anterior que equivale a cualquier aumento en el Índice de Precios del Consumidor. La Sección 305 actualmente permite que el Concejo del Condado exceda el límite de los ingresos por impuestos sobre bienes inmuebles solo con el voto afirmativo de todos los miembros del Concejo que hay en la actualidad.

- For / A Favor**
 Against / En Contra

Vote All Sides
Vote en ambos lados



Question C
Charter Amendment by Act of County Council
County Council - Increase to 11 Councilmembers

Pregunta C
Reforma del Estatuto por el Acta del Concejo del Condado
Concejo del Condado - Aumento a 11 miembros del Concejo

Amend the County Charter to:
- **expand the County Council to consist of 11, rather than the current 9, Councilmembers;**
- **increase from 5 to 7 the number of Council districts; and**
- **elect 7 Councilmembers by district and 4 Councilmembers at large.**

Reformar el Estatuto del Condado para:
- expandir el Concejo del Condado para que consista de 11 miembros del Concejo, en lugar de los 9 que hay en la actualidad;
- aumentar de 5 a 7 el número de distritos del Concejo; y
- elegir 7 miembros del Concejo por distrito y 4 miembros del Concejo en general.

- For / A Favor**
 Against / En Contra

Question D
Charter Amendment by Petition
County Council - Alter Council Composition to 9 Districts

Pregunta D
Reforma del Estatuto por petición
Concejo del Condado - Recomposición del Concejo a 9 Distritos

Amend Sections 102 and 103 of the County Charter to:
- **divide the County into 9, rather than the current 5, Council districts;**
- **elect all Councilmembers by district, rather than the current 5 by district and 4 at large; and**
- **reduce from 5 to 1 the number of Councilmembers each voter can vote for.**

Reformar las Secciones 102 y 103 del Estatuto del Condado para:
- dividir el Condado en 9 distritos, en lugar de los 5 distritos que hay en la actualidad;
- elegir a todos los miembros del Concejo por distrito, en lugar de los 5 por distrito que hay en la actualidad y 4 en general; y
- reducir de 5 a 1 el número de miembros del Concejo por los que cada votante puede elegir.

- For / A Favor**
 Against / En Contra

End of Ballot
Fin de la Papeleta



Official Ballot
Presidential General Election
November 3, 2020
State of Maryland, Montgomery County

BS 99 - Page 1 of 2

007-005

Papeleta Electoral Oficial
 Elección General Presidencial
 3 de Noviembre del 2020
 Estado de Maryland, Condado de Montgomery

Instructions
Instrucciones

Making Selections
 Como Marcar sus
 Selecciones



Fill in the oval to the left of the name of your choice. You must blacken the oval completely, and do not make any marks outside of the oval. You do not have to vote in every race.

Llene el óvalo a la izquierda del nombre de su selección. Debe rellenar completamente el óvalo. No haga ninguna marca fuera del óvalo. No tiene que votar en cada contienda.



Do not cross out or erase, or your vote may not count. If you make a mistake or a stray mark, you may ask for a new ballot.

No debe tachar o borrar, o su voto no se contará. Si comete un error o hace una marca demás, puede solicitar una nueva papeleta.

Optional write-in
 Voto escrito opcional



To add a candidate, fill in the oval to the left of "or write-in" and print the name clearly on the dotted line.

Para añadir un candidato por escrito, llene el óvalo a la izquierda de <or write-in/o por escrito> e imprima el nombre del candidato en forma clara en la línea punteada.

President and Vice President of the United States
Vote for 1

Presidente y Vicepresidente de los Estados Unidos
 Vote por 1

Donald J. Trump
 and/y
Michael Pence
 Republican/Republicano

Joe Biden
 and/y
Kamala Harris
 Democratic/Demócrata

Jo Jorgensen
 and/y
Jeremy Spike Cohen
 Libertarian/Libertario

Howie Gresham Hawkins
 and/y
Angela Walker
 Green/Verde

Jerome M. Segal
 and/y
John de Graaf
 Bread and Roses/Pan y Rosas

or write-in/o por escrito:

Representative in Congress District 8
Vote for 1

Representante en el Congreso
 Distrito 8
 Vote por 1

Gregory Thomas Coll
 Republican/Republicano

Jamie Raskin
 Democratic/Demócrata

or write-in/o por escrito:

Judge of the Circuit Court Circuit 6

Vote for up to 4

Juez de la Corte de Circuito
 Circuito 6
 Vote hasta por 4

Bibi M. Berry

David A. Boynton

Christopher C. Fogleman

Michael Joseph McAuliffe

Marylin Pierre

or write-in/o por escrito:

or write-in/o por escrito:

or write-in/o por escrito:

or write-in/o por escrito:

Judge, Court of Appeals Circuit 7

Mary Ellen Barbera

Vote Yes or No

For Continuance in Office

Juez, Corte de Apelaciones
 Circuito 7

Mary Ellen Barbera

Vote Sí o No

Para continuar en el cargo

Yes/Si

No/No

Judge, Court of Special Appeals At Large

E. Gregory Wells

Vote Yes or No

For Continuance in Office

Juez, Corte de Apelaciones
 Especiales Representando el
 Condado

E. Gregory Wells

Vote Sí o No

Para continuar en el cargo

Yes/Si

No/No

Vote All Sides
 Vote en ambos lados



**Judge, Court of Special Appeals
Circuit 7
Steven B. Gould
Vote Yes or No
For Continuance in Office**

Juez, Corte de Apelaciones Especiales
Circuito 7
Steven B. Gould
Vote Sí o No
Para continuar en el cargo

- Yes/Si
- No/No

**Board of Education At Large
Vote for 1**

Junta de Educación Representando el Condado
Vote por 1

- Sunil Dasgupta
- Lynne Harris
- or write-in/o por escrito:

**Board of Education
District 2
Vote for 1**

Junta de Educación
Distrito 2
Vote por 1

- Michael Fryar
- Rebecca K. Smondrowski
- or write-in/o por escrito:

**Board of Education
District 4
Vote for 1**

Junta de Educación
Distrito 4
Vote por 1

- Shebra Evans
- Steve Solomon
- or write-in/o por escrito:

**Question 1
Constitutional Amendment
(Ch. 645 of the 2020 Legislative Session)
State Budget Process**

Pregunta 1
Enmienda Constitucional
(Cap. 645 de la sesión legislativa 2020)
Proceso presupuestario estatal

The proposed amendment authorizes the General Assembly, in enacting a balanced budget bill for fiscal year 2024 and each fiscal year thereafter, to increase, diminish, or add items, provided that the General Assembly may not exceed the total proposed budget as submitted by the Governor.

(Amending Article II Section 17 and Article III Sections 14 and 52 of the Maryland Constitution)

En el contexto de la promulgación de una ley presupuestaria equitativa para el año fiscal 2024 y los años fiscales posteriores, la enmienda que se propone autoriza a la Asamblea General a aumentar, disminuir o agregar elementos, siempre que no excedan el presupuesto total propuesto sugerido por el Gobernador.

(Enmienda de artículo II Sección 17 y artículo III Secciones 14 y 52 de la Constitución de Maryland)

- For the Constitutional Amendment / A Favor de la Enmienda Constitucional**
- Against the Constitutional Amendment / En Contra de la Enmienda Constitucional**

**Question 2
Commercial Gaming Expansion
Referendum
(Ch. 492 of the 2020 Legislative Session)
Expansion of Commercial Gaming - Sports and Event Wagering**

Pregunta 2
Referéndum para la expansión del juego comercial
(Cap. 492 de la sesión legislativa 2020)
Expansión de juegos comerciales, eventos y deportes con apuestas

Do you approve the expansion of commercial gaming in the State of Maryland to authorize sports and events betting for the primary purpose of raising revenue for education?

¿Aprueba la expansión del juego comercial en el Estado de Maryland para autorizar las apuestas en deportes y eventos con el objetivo principal de aumentar las recaudaciones para la educación?

- For the Referred Law / A favor de la Ley Referida**
- Against the Referred Law / En contra de la Ley Referida**

Vote All Sides
Vote en ambos lados



Question A
Charter Amendment by Act of County Council
Property Tax Limit - Limit Tax Rate Increases

Pregunta A
Reforma del Estatuto por el Acta del Concejo del Condado
Límite del impuesto a la propiedad - Limitar el aumento de la tasa de impuestos

Amend Section 305 of the County Charter to prohibit the County Council from adopting a tax rate on real property that exceeds the tax rate on real property approved for the previous year, unless all current Councilmembers vote affirmatively for the increase.

This amendment would replace the current property tax limit, which requires an affirmative vote of all current Councilmembers to levy a tax on real property that would produce total revenue that exceeds the total revenue produced by the tax on real property in the preceding fiscal year plus any increase in the Consumer Price Index. The current property tax limit exempts real property tax revenue derived from: (1) newly constructed property; (2) newly rezoned property; (3) certain property assessed differently under State law; (4) property that has undergone a change in use; and (5) property in a development tax district to provide funding for capital improvements.

Reformar la Sección 305 del Estatuto del Condado para prohibir que el Concejo del Condado adopte una tasa de impuesto sobre bienes inmuebles que exceda la tasa de impuesto que fue aprobada el año anterior, a menos que todos los miembros del Concejo que hay en la actualidad voten por el aumento.

Esta reforma reemplazaría el límite actual del impuesto a la propiedad, que requiere un voto a favor de todos los miembros del Concejo para recaudar un impuesto a la propiedad inmobiliaria que produciría un ingreso total que excede el ingreso total producido por el impuesto sobre la propiedad inmobiliaria el año fiscal anterior, más cualquier aumento en el Índice de Precios del Consumidor. El límite actual de impuesto a la propiedad exime los ingresos de impuesto sobre bienes inmuebles derivados de: (1) propiedad recién construida; (2) propiedad recientemente rezonificada; (3) ciertos bienes evaluados de manera diferente según la ley estatal; (4) propiedad que ha sufrido un cambio de uso; y (5) propiedad en un distrito fiscal de desarrollo para proporcionar fondos para mejoras de capital.

- For / A Favor**
 Against / En Contra

Question B
Charter Amendment by Petition
Property Tax Limit - Prohibit Override

Pregunta B
Reforma del Estatuto por petición
Límite del Impuesto a la Propiedad - Prohibir anulación

Amend Section 305 of the County Charter to prohibit the County Council from levying an ad valorem tax on real property that would produce total revenue (not including property tax revenue from certain enumerated sources) that exceeds the total revenue produced by the tax on real property in the preceding fiscal year plus a percentage of the previous year's real property tax revenues that equals any increase in the Consumer Price Index. Section 305 currently permits the County Council to exceed the limit on real property tax revenue only upon the affirmative vote of all current Councilmembers.

Reformar la Sección 305 del Estatuto del Condado para prohibir que el Concejo del Condado imponga un impuesto ad valorem sobre bienes inmuebles que producirían ingresos totales (sin incluir los ingresos por impuestos a la propiedad de ciertas fuentes enumeradas) que excedan los ingresos totales producidos por el impuesto sobre bienes inmuebles el año fiscal anterior, más un porcentaje del ingreso sobre bienes inmuebles del año anterior que equivale a cualquier aumento en el Índice de Precios del Consumidor. La Sección 305 actualmente permite que el Concejo del Condado exceda el límite de los ingresos por impuestos sobre bienes inmuebles solo con el voto afirmativo de todos los miembros del Concejo que hay en la actualidad.

- For / A Favor**
 Against / En Contra

Vote All Sides
Vote en ambos lados



Question C
Charter Amendment by Act of County Council
County Council - Increase to 11 Councilmembers

Pregunta C
Reforma del Estatuto por el Acta del Concejo del Condado
Concejo del Condado - Aumento a 11 miembros del Concejo

Amend the County Charter to:
- **expand the County Council to consist of 11, rather than the current 9, Councilmembers;**
- **increase from 5 to 7 the number of Council districts; and**
- **elect 7 Councilmembers by district and 4 Councilmembers at large.**

Reformar el Estatuto del Condado para:
- expandir el Concejo del Condado para que consista de 11 miembros del Concejo, en lugar de los 9 que hay en la actualidad;
- aumentar de 5 a 7 el número de distritos del Concejo; y
- elegir 7 miembros del Concejo por distrito y 4 miembros del Concejo en general.

- For / A Favor**
 Against / En Contra

Question D
Charter Amendment by Petition
County Council - Alter Council Composition to 9 Districts

Pregunta D
Reforma del Estatuto por petición
Concejo del Condado - Recomposición del Concejo a 9 Distritos

Amend Sections 102 and 103 of the County Charter to:
- **divide the County into 9, rather than the current 5, Council districts;**
- **elect all Councilmembers by district, rather than the current 5 by district and 4 at large; and**
- **reduce from 5 to 1 the number of Councilmembers each voter can vote for.**

Reformar las Secciones 102 y 103 del Estatuto del Condado para:
- dividir el Condado en 9 distritos, en lugar de los 5 distritos que hay en la actualidad;
- elegir a todos los miembros del Concejo por distrito, en lugar de los 5 por distrito que hay en la actualidad y 4 en general; y
- reducir de 5 a 1 el número de miembros del Concejo por los que cada votante puede elegir.

- For / A Favor**
 Against / En Contra

End of Ballot
Fin de la Papeleta



**Official Ballot
 Presidential General Election
 November 3, 2020
 State of Maryland, Montgomery County**

BS 100 - Page 1 of 2

007-006

Papeleta Electoral Oficial
 Elección General Presidencial
 3 de Noviembre del 2020
 Estado de Maryland, Condado de Montgomery

**Instructions
 Instrucciones**

**Making Selections
 Como Marcar sus
 Selecciones**



Fill in the oval to the left of the name of your choice. You must blacken the oval completely, and do not make any marks outside of the oval. You do not have to vote in every race.

Llene el óvalo a la izquierda del nombre de su selección. Debe rellenar completamente el óvalo. No haga ninguna marca fuera del óvalo. No tiene que votar en cada contienda.



Do not cross out or erase, or your vote may not count. If you make a mistake or a stray mark, you may ask for a new ballot.

No debe tachar o borrar, o su voto no se contará. Si comete un error o hace una marca demás, puede solicitar una nueva papeleta.

**Optional write-in
 Voto escrito opcional**



To add a candidate, fill in the oval to the left of "or write-in" and print the name clearly on the dotted line.

Para añadir un candidato por escrito, llene el óvalo a la izquierda de <or write-in/o por escrito> e imprima el nombre del candidato en forma clara en la línea punteada.

**President and Vice President of the United States
 Vote for 1**

Presidente y Vicepresidente de los Estados Unidos
 Vote por 1

- Donald J. Trump**
and/y
Michael Pence
Republican/Republicano
- Joe Biden**
and/y
Kamala Harris
Democratic/Demócrata
- Jo Jorgensen**
and/y
Jeremy Spike Cohen
Libertarian/Libertario
- Howie Gresham Hawkins**
and/y
Angela Walker
Green/Verde
- Jerome M. Segal**
and/y
John de Graaf
Bread and Roses/Pan y Rosas
- or write-in/o por escrito:

**Representative in Congress
 District 8
 Vote for 1**

Representante en el Congreso
 Distrito 8
 Vote por 1

- Gregory Thomas Coll**
Republican/Republicano
- Jamie Raskin**
Democratic/Demócrata
- or write-in/o por escrito:

**Judge of the Circuit Court
 Circuit 6
 Vote for up to 4**

Juez de la Corte de Circuito
 Circuito 6
 Vote hasta por 4

- Bibi M. Berry**
- David A. Boynton**
- Christopher C. Fogleman**
- Michael Joseph McAuliffe**
- Marilyn Pierre**
- or write-in/o por escrito:
- or write-in/o por escrito:
- or write-in/o por escrito:
- or write-in/o por escrito:

**Judge, Court of Appeals
 Circuit 7
 Mary Ellen Barbera
 Vote Yes or No
 For Continuance in Office**

Juez, Corte de Apelaciones
 Circuito 7
 Mary Ellen Barbera
 Vote Sí o No
 Para continuar en el cargo

- Yes/Si**
- No/No**

**Judge, Court of Special
 Appeals At Large
 E. Gregory Wells
 Vote Yes or No
 For Continuance in Office**

Juez, Corte de Apelaciones
 Especiales Representando el
 Condado
 E. Gregory Wells
 Vote Sí o No
 Para continuar en el cargo

- Yes/Si**
- No/No**

**Vote All Sides
 Vote en ambos lados**



**Judge, Court of Special Appeals
Circuit 7
Steven B. Gould
Vote Yes or No
For Continuance in Office**

Juez, Corte de Apelaciones Especiales
Circuito 7
Steven B. Gould
Vote Sí o No
Para continuar en el cargo

- Yes/Si
- No/No

**Board of Education At Large
Vote for 1**

Junta de Educación Representando el Condado
Vote por 1

- Sunil Dasgupta
- Lynne Harris
- or write-in/o por escrito:

**Board of Education
District 2
Vote for 1**

Junta de Educación
Distrito 2
Vote por 1

- Michael Fryar
- Rebecca K. Smondrowski
- or write-in/o por escrito:

**Board of Education
District 4
Vote for 1**

Junta de Educación
Distrito 4
Vote por 1

- Shebra Evans
- Steve Solomon
- or write-in/o por escrito:

**Question 1
Constitutional Amendment
(Ch. 645 of the 2020 Legislative Session)
State Budget Process**

Pregunta 1
Enmienda Constitucional
(Cap. 645 de la sesión legislativa 2020)
Proceso presupuestario estatal

The proposed amendment authorizes the General Assembly, in enacting a balanced budget bill for fiscal year 2024 and each fiscal year thereafter, to increase, diminish, or add items, provided that the General Assembly may not exceed the total proposed budget as submitted by the Governor.

(Amending Article II Section 17 and Article III Sections 14 and 52 of the Maryland Constitution)

En el contexto de la promulgación de una ley presupuestaria equitativa para el año fiscal 2024 y los años fiscales posteriores, la enmienda que se propone autoriza a la Asamblea General a aumentar, disminuir o agregar elementos, siempre que no excedan el presupuesto total propuesto sugerido por el Gobernador.

(Enmienda de artículo II Sección 17 y artículo III Secciones 14 y 52 de la Constitución de Maryland)

- For the Constitutional Amendment / A Favor de la Enmienda Constitucional**
- Against the Constitutional Amendment / En Contra de la Enmienda Constitucional**

**Question 2
Commercial Gaming Expansion
Referendum
(Ch. 492 of the 2020 Legislative Session)
Expansion of Commercial Gaming - Sports and Event Wagering**

Pregunta 2
Referéndum para la expansión del juego comercial
(Cap. 492 de la sesión legislativa 2020)
Expansión de juegos comerciales, eventos y deportes con apuestas

Do you approve the expansion of commercial gaming in the State of Maryland to authorize sports and events betting for the primary purpose of raising revenue for education?

¿Aprueba la expansión del juego comercial en el Estado de Maryland para autorizar las apuestas en deportes y eventos con el objetivo principal de aumentar las recaudaciones para la educación?

- For the Referred Law / A favor de la Ley Referida**
- Against the Referred Law / En contra de la Ley Referida**

Vote All Sides
Vote en ambos lados



Question A
Charter Amendment by Act of County Council
Property Tax Limit - Limit Tax Rate Increases

Pregunta A
Reforma del Estatuto por el Acta del Concejo del Condado
Límite del impuesto a la propiedad - Limitar el aumento de la tasa de impuestos

Amend Section 305 of the County Charter to prohibit the County Council from adopting a tax rate on real property that exceeds the tax rate on real property approved for the previous year, unless all current Councilmembers vote affirmatively for the increase.

This amendment would replace the current property tax limit, which requires an affirmative vote of all current Councilmembers to levy a tax on real property that would produce total revenue that exceeds the total revenue produced by the tax on real property in the preceding fiscal year plus any increase in the Consumer Price Index. The current property tax limit exempts real property tax revenue derived from: (1) newly constructed property; (2) newly rezoned property; (3) certain property assessed differently under State law; (4) property that has undergone a change in use; and (5) property in a development tax district to provide funding for capital improvements.

Reformar la Sección 305 del Estatuto del Condado para prohibir que el Concejo del Condado adopte una tasa de impuesto sobre bienes inmuebles que exceda la tasa de impuesto que fue aprobada el año anterior, a menos que todos los miembros del Concejo que hay en la actualidad voten por el aumento.

Esta reforma reemplazaría el límite actual del impuesto a la propiedad, que requiere un voto a favor de todos los miembros del Concejo para recaudar un impuesto a la propiedad inmobiliaria que produciría un ingreso total que excede el ingreso total producido por el impuesto sobre la propiedad inmobiliaria el año fiscal anterior, más cualquier aumento en el Índice de Precios del Consumidor. El límite actual de impuesto a la propiedad exime los ingresos de impuesto sobre bienes inmuebles derivados de: (1) propiedad recién construida; (2) propiedad recientemente rezonificada; (3) ciertos bienes evaluados de manera diferente según la ley estatal; (4) propiedad que ha sufrido un cambio de uso; y (5) propiedad en un distrito fiscal de desarrollo para proporcionar fondos para mejoras de capital.

- For / A Favor**
 Against / En Contra

Question B
Charter Amendment by Petition
Property Tax Limit - Prohibit Override

Pregunta B
Reforma del Estatuto por petición
Límite del Impuesto a la Propiedad - Prohibir anulación

Amend Section 305 of the County Charter to prohibit the County Council from levying an ad valorem tax on real property that would produce total revenue (not including property tax revenue from certain enumerated sources) that exceeds the total revenue produced by the tax on real property in the preceding fiscal year plus a percentage of the previous year's real property tax revenues that equals any increase in the Consumer Price Index. Section 305 currently permits the County Council to exceed the limit on real property tax revenue only upon the affirmative vote of all current Councilmembers.

Reformar la Sección 305 del Estatuto del Condado para prohibir que el Concejo del Condado imponga un impuesto ad valorem sobre bienes inmuebles que producirían ingresos totales (sin incluir los ingresos por impuestos a la propiedad de ciertas fuentes enumeradas) que excedan los ingresos totales producidos por el impuesto sobre bienes inmuebles el año fiscal anterior, más un porcentaje del ingreso sobre bienes inmuebles del año anterior que equivale a cualquier aumento en el Índice de Precios del Consumidor. La Sección 305 actualmente permite que el Concejo del Condado exceda el límite de los ingresos por impuestos sobre bienes inmuebles solo con el voto afirmativo de todos los miembros del Concejo que hay en la actualidad.

- For / A Favor**
 Against / En Contra

Vote All Sides
Vote en ambos lados



Question C
Charter Amendment by Act of County Council
County Council - Increase to 11 Councilmembers

Pregunta C
Reforma del Estatuto por el Acta del Concejo del Condado
Concejo del Condado - Aumento a 11 miembros del Concejo

Amend the County Charter to:
- **expand the County Council to consist of 11, rather than the current 9, Councilmembers;**
- **increase from 5 to 7 the number of Council districts; and**
- **elect 7 Councilmembers by district and 4 Councilmembers at large.**

Reformar el Estatuto del Condado para:
- expandir el Concejo del Condado para que consista de 11 miembros del Concejo, en lugar de los 9 que hay en la actualidad;
- aumentar de 5 a 7 el número de distritos del Concejo; y
- elegir 7 miembros del Concejo por distrito y 4 miembros del Concejo en general.

- For / A Favor**
 Against / En Contra

Question D
Charter Amendment by Petition
County Council - Alter Council Composition to 9 Districts

Pregunta D
Reforma del Estatuto por petición
Concejo del Condado - Recomposición del Concejo a 9 Distritos

Amend Sections 102 and 103 of the County Charter to:
- **divide the County into 9, rather than the current 5, Council districts;**
- **elect all Councilmembers by district, rather than the current 5 by district and 4 at large; and**
- **reduce from 5 to 1 the number of Councilmembers each voter can vote for.**

Reformar las Secciones 102 y 103 del Estatuto del Condado para:
- dividir el Condado en 9 distritos, en lugar de los 5 distritos que hay en la actualidad;
- elegir a todos los miembros del Concejo por distrito, en lugar de los 5 por distrito que hay en la actualidad y 4 en general; y
- reducir de 5 a 1 el número de miembros del Concejo por los que cada votante puede elegir.

- For / A Favor**
 Against / En Contra

End of Ballot
Fin de la Papeleta



Official Ballot
Presidential General Election
November 3, 2020
State of Maryland, Montgomery County

BS 101 - Page 1 of 2

007-007

Papeleta Electoral Oficial
 Elección General Presidencial
 3 de Noviembre del 2020
 Estado de Maryland, Condado de Montgomery

Instructions
Instrucciones

Making Selections
 Como Marcar sus
 Selecciones



Fill in the oval to the left of the name of your choice. You must blacken the oval completely, and do not make any marks outside of the oval. You do not have to vote in every race.

Llene el óvalo a la izquierda del nombre de su selección. Debe rellenar completamente el óvalo. No haga ninguna marca fuera del óvalo. No tiene que votar en cada contienda.



Do not cross out or erase, or your vote may not count. If you make a mistake or a stray mark, you may ask for a new ballot.

No debe tachar o borrar, o su voto no se contará. Si comete un error o hace una marca demás, puede solicitar una nueva papeleta.

Optional write-in

Voto escrito opcional

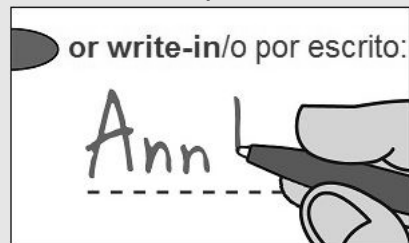

To add a candidate, fill in the oval to the left of "or write-in" and print the name clearly on the dotted line.

Para añadir un candidato por escrito, llene el óvalo a la izquierda de <or write-in/o por escrito> e imprima el nombre del candidato en forma clara en la línea punteada.

President and Vice President of the United States
Vote for 1

Presidente y Vicepresidente de los Estados Unidos
 Vote por 1

Donald J. Trump
 and/y
Michael Pence
 Republican/Republicano

Joe Biden
 and/y
Kamala Harris
 Democratic/Demócrata

Jo Jorgensen
 and/y
Jeremy Spike Cohen
 Libertarian/Libertario

Howie Gresham Hawkins
 and/y
Angela Walker
 Green/Verde

Jerome M. Segal
 and/y
John de Graaf
 Bread and Roses/Pan y Rosas

or write-in/o por escrito:

Representative in Congress District 8
Vote for 1

Representante en el Congreso
 Distrito 8
 Vote por 1

Gregory Thomas Coll
 Republican/Republicano

Jamie Raskin
 Democratic/Demócrata

or write-in/o por escrito:

Judge of the Circuit Court Circuit 6

Vote for up to 4

Juez de la Corte de Circuito
 Circuito 6
 Vote hasta por 4

Bibi M. Berry

David A. Boynton

Christopher C. Fogleman

Michael Joseph McAuliffe

Marilyn Pierre

or write-in/o por escrito:

or write-in/o por escrito:

or write-in/o por escrito:

or write-in/o por escrito:

Judge, Court of Appeals Circuit 7

Mary Ellen Barbera

Vote Yes or No

For Continuance in Office

Juez, Corte de Apelaciones
 Circuito 7

Mary Ellen Barbera

Vote Sí o No

Para continuar en el cargo

Yes/Si

No/No

Judge, Court of Special Appeals At Large

E. Gregory Wells

Vote Yes or No

For Continuance in Office

Juez, Corte de Apelaciones
 Especiales Representando el
 Condado

E. Gregory Wells

Vote Sí o No

Para continuar en el cargo

Yes/Si

No/No

Vote All Sides
 Vote en ambos lados



**Judge, Court of Special Appeals
Circuit 7
Steven B. Gould
Vote Yes or No
For Continuance in Office**

Juez, Corte de Apelaciones Especiales
Circuito 7
Steven B. Gould
Vote Sí o No
Para continuar en el cargo

- Yes/Si
- No/No

**Board of Education At Large
Vote for 1**

Junta de Educación Representando el Condado
Vote por 1

- Sunil Dasgupta
- Lynne Harris
- or write-in/o por escrito:

**Board of Education
District 2
Vote for 1**

Junta de Educación
Distrito 2
Vote por 1

- Michael Fryar
- Rebecca K. Smondrowski
- or write-in/o por escrito:

**Board of Education
District 4
Vote for 1**

Junta de Educación
Distrito 4
Vote por 1

- Shebra Evans
- Steve Solomon
- or write-in/o por escrito:

**Question 1
Constitutional Amendment
(Ch. 645 of the 2020 Legislative Session)
State Budget Process**

Pregunta 1
Enmienda Constitucional
(Cap. 645 de la sesión legislativa 2020)
Proceso presupuestario estatal

The proposed amendment authorizes the General Assembly, in enacting a balanced budget bill for fiscal year 2024 and each fiscal year thereafter, to increase, diminish, or add items, provided that the General Assembly may not exceed the total proposed budget as submitted by the Governor.

(Amending Article II Section 17 and Article III Sections 14 and 52 of the Maryland Constitution)

En el contexto de la promulgación de una ley presupuestaria equitativa para el año fiscal 2024 y los años fiscales posteriores, la enmienda que se propone autoriza a la Asamblea General a aumentar, disminuir o agregar elementos, siempre que no excedan el presupuesto total propuesto sugerido por el Gobernador.

(Enmienda de artículo II Sección 17 y artículo III Secciones 14 y 52 de la Constitución de Maryland)

- For the Constitutional Amendment / A Favor de la Enmienda Constitucional**
- Against the Constitutional Amendment / En Contra de la Enmienda Constitucional**

**Question 2
Commercial Gaming Expansion
Referendum
(Ch. 492 of the 2020 Legislative Session)
Expansion of Commercial Gaming - Sports and Event Wagering**

Pregunta 2
Referéndum para la expansión del juego comercial
(Cap. 492 de la sesión legislativa 2020)
Expansión de juegos comerciales, eventos y deportes con apuestas

Do you approve the expansion of commercial gaming in the State of Maryland to authorize sports and events betting for the primary purpose of raising revenue for education?

¿Aprueba la expansión del juego comercial en el Estado de Maryland para autorizar las apuestas en deportes y eventos con el objetivo principal de aumentar las recaudaciones para la educación?

- For the Referred Law / A favor de la Ley Referida**
- Against the Referred Law / En contra de la Ley Referida**

Vote All Sides
Vote en ambos lados



Papeleta Electoral Oficial
Elección General Presidencial
3 de Noviembre del 2020
Estado de Maryland, Condado de Montgomery

Question A
Charter Amendment by Act of County Council
Property Tax Limit - Limit Tax Rate Increases

Pregunta A
Reforma del Estatuto por el Acta del Concejo del Condado
Límite del impuesto a la propiedad - Limitar el aumento de la tasa de impuestos

Amend Section 305 of the County Charter to prohibit the County Council from adopting a tax rate on real property that exceeds the tax rate on real property approved for the previous year, unless all current Councilmembers vote affirmatively for the increase.

This amendment would replace the current property tax limit, which requires an affirmative vote of all current Councilmembers to levy a tax on real property that would produce total revenue that exceeds the total revenue produced by the tax on real property in the preceding fiscal year plus any increase in the Consumer Price Index. The current property tax limit exempts real property tax revenue derived from: (1) newly constructed property; (2) newly rezoned property; (3) certain property assessed differently under State law; (4) property that has undergone a change in use; and (5) property in a development tax district to provide funding for capital improvements.

Reformar la Sección 305 del Estatuto del Condado para prohibir que el Concejo del Condado adopte una tasa de impuesto sobre bienes inmuebles que exceda la tasa de impuesto que fue aprobada el año anterior, a menos que todos los miembros del Concejo que hay en la actualidad voten por el aumento.

Esta reforma reemplazaría el límite actual del impuesto a la propiedad, que requiere un voto a favor de todos los miembros del Concejo para recaudar un impuesto a la propiedad inmobiliaria que produciría un ingreso total que excede el ingreso total producido por el impuesto sobre la propiedad inmobiliaria el año fiscal anterior, más cualquier aumento en el Índice de Precios del Consumidor. El límite actual de impuesto a la propiedad exige los ingresos de impuesto sobre bienes inmuebles derivados de: (1) propiedad recién construida; (2) propiedad recientemente rezonificada; (3) ciertos bienes evaluados de manera diferente según la ley estatal; (4) propiedad que ha sufrido un cambio de uso; y (5) propiedad en un distrito fiscal de desarrollo para proporcionar fondos para mejoras de capital.

- For / A Favor**
 Against / En Contra

Question B
Charter Amendment by Petition
Property Tax Limit - Prohibit Override

Pregunta B
Reforma del Estatuto por petición
Límite del Impuesto a la Propiedad - Prohibir anulación

Amend Section 305 of the County Charter to prohibit the County Council from levying an ad valorem tax on real property that would produce total revenue (not including property tax revenue from certain enumerated sources) that exceeds the total revenue produced by the tax on real property in the preceding fiscal year plus a percentage of the previous year's real property tax revenues that equals any increase in the Consumer Price Index. Section 305 currently permits the County Council to exceed the limit on real property tax revenue only upon the affirmative vote of all current Councilmembers.

Reformar la Sección 305 del Estatuto del Condado para prohibir que el Concejo del Condado imponga un impuesto ad valorem sobre bienes inmuebles que producirían ingresos totales (sin incluir los ingresos por impuestos a la propiedad de ciertas fuentes enumeradas) que excedan los ingresos totales producidos por el impuesto sobre bienes inmuebles el año fiscal anterior, más un porcentaje del ingreso sobre bienes inmuebles del año anterior que equivale a cualquier aumento en el Índice de Precios del Consumidor. La Sección 305 actualmente permite que el Concejo del Condado exceda el límite de los ingresos por impuestos sobre bienes inmuebles solo con el voto afirmativo de todos los miembros del Concejo que hay en la actualidad.

- For / A Favor**
 Against / En Contra

Vote All Sides
Vote en ambos lados



Question C
Charter Amendment by Act of County Council
County Council - Increase to 11 Councilmembers

Pregunta C
Reforma del Estatuto por el Acta del Concejo del Condado
Concejo del Condado - Aumento a 11 miembros del Concejo

Amend the County Charter to:
- **expand the County Council to consist of 11, rather than the current 9, Councilmembers;**
- **increase from 5 to 7 the number of Council districts; and**
- **elect 7 Councilmembers by district and 4 Councilmembers at large.**

Reformar el Estatuto del Condado para:
- expandir el Concejo del Condado para que consista de 11 miembros del Concejo, en lugar de los 9 que hay en la actualidad;
- aumentar de 5 a 7 el número de distritos del Concejo; y
- elegir 7 miembros del Concejo por distrito y 4 miembros del Concejo en general.

- For / A Favor**
 Against / En Contra

Question D
Charter Amendment by Petition
County Council - Alter Council Composition to 9 Districts

Pregunta D
Reforma del Estatuto por petición
Concejo del Condado - Recomposición del Concejo a 9 Distritos

Amend Sections 102 and 103 of the County Charter to:
- **divide the County into 9, rather than the current 5, Council districts;**
- **elect all Councilmembers by district, rather than the current 5 by district and 4 at large; and**
- **reduce from 5 to 1 the number of Councilmembers each voter can vote for.**

Reformar las Secciones 102 y 103 del Estatuto del Condado para:
- dividir el Condado en 9 distritos, en lugar de los 5 distritos que hay en la actualidad;
- elegir a todos los miembros del Concejo por distrito, en lugar de los 5 por distrito que hay en la actualidad y 4 en general; y
- reducir de 5 a 1 el número de miembros del Concejo por los que cada votante puede elegir.

- For / A Favor**
 Against / En Contra

End of Ballot
Fin de la Papeleta



**Official Ballot
 Presidential General Election
 November 3, 2020
 State of Maryland, Montgomery County**

BS 102 - Page 1 of 2

007-008

Papeleta Electoral Oficial
 Elección General Presidencial
 3 de Noviembre del 2020
 Estado de Maryland, Condado de Montgomery

**Instructions
 Instrucciones**

**Making Selections
 Como Marcar sus
 Selecciones**



Fill in the oval to the left of the name of your choice. You must blacken the oval completely, and do not make any marks outside of the oval. You do not have to vote in every race.

Llene el óvalo a la izquierda del nombre de su selección. Debe rellenar completamente el óvalo. No haga ninguna marca fuera del óvalo. No tiene que votar en cada contienda.



Do not cross out or erase, or your vote may not count. If you make a mistake or a stray mark, you may ask for a new ballot.

No debe tachar o borrar, o su voto no se contará. Si comete un error o hace una marca demás, puede solicitar una nueva papeleta.

**Optional write-in
 Voto escrito opcional**



To add a candidate, fill in the oval to the left of "or write-in" and print the name clearly on the dotted line.

Para añadir un candidato por escrito, llene el óvalo a la izquierda de <or write-in/o por escrito> e imprima el nombre del candidato en forma clara en la línea punteada.

**President and Vice President of the United States
 Vote for 1**

Presidente y Vicepresidente de los Estados Unidos
 Vote por 1

- Donald J. Trump**
and/y
Michael Pence
Republican/Republicano
- Joe Biden**
and/y
Kamala Harris
Democratic/Demócrata
- Jo Jorgensen**
and/y
Jeremy Spike Cohen
Libertarian/Libertario
- Howie Gresham Hawkins**
and/y
Angela Walker
Green/Verde
- Jerome M. Segal**
and/y
John de Graaf
Bread and Roses/Pan y Rosas
- or write-in/o por escrito:

**Representative in Congress
 District 8
 Vote for 1**

Representante en el Congreso
 Distrito 8
 Vote por 1

- Gregory Thomas Coll**
Republican/Republicano
- Jamie Raskin**
Democratic/Demócrata
- or write-in/o por escrito:

**Judge of the Circuit Court
 Circuit 6
 Vote for up to 4**

Juez de la Corte de Circuito
 Circuito 6
 Vote hasta por 4

- Bibi M. Berry**
- David A. Boynton**
- Christopher C. Fogleman**
- Michael Joseph McAuliffe**
- Marilyn Pierre**
- or write-in/o por escrito:
- or write-in/o por escrito:
- or write-in/o por escrito:
- or write-in/o por escrito:

**Judge, Court of Appeals
 Circuit 7
 Vote Yes or No
 For Continuance in Office**

Mary Ellen Barbera
 Juez, Corte de Apelaciones
 Circuito 7
 Mary Ellen Barbera
 Vote Sí o No
 Para continuar en el cargo

- Yes/Si**
- No/No**

**Judge, Court of Special
 Appeals At Large
 E. Gregory Wells
 Vote Yes or No
 For Continuance in Office**

Juez, Corte de Apelaciones
 Especiales Representando el
 Condado
 E. Gregory Wells
 Vote Sí o No
 Para continuar en el cargo

- Yes/Si**
- No/No**

**Vote All Sides
 Vote en ambos lados**



**Judge, Court of Special Appeals
Circuit 7
Steven B. Gould
Vote Yes or No
For Continuance in Office**

Juez, Corte de Apelaciones Especiales
Circuito 7
Steven B. Gould
Vote Sí o No
Para continuar en el cargo

- Yes/Si
- No/No

**Board of Education At Large
Vote for 1**

Junta de Educación Representando el Condado
Vote por 1

- Sunil Dasgupta
- Lynne Harris
- or write-in/o por escrito:

**Board of Education
District 2
Vote for 1**

Junta de Educación
Distrito 2
Vote por 1

- Michael Fryar
- Rebecca K. Smondrowski
- or write-in/o por escrito:

**Board of Education
District 4
Vote for 1**

Junta de Educación
Distrito 4
Vote por 1

- Shebra Evans
- Steve Solomon
- or write-in/o por escrito:

**Question 1
Constitutional Amendment
(Ch. 645 of the 2020 Legislative Session)
State Budget Process**

Pregunta 1
Enmienda Constitucional
(Cap. 645 de la sesión legislativa 2020)
Proceso presupuestario estatal

The proposed amendment authorizes the General Assembly, in enacting a balanced budget bill for fiscal year 2024 and each fiscal year thereafter, to increase, diminish, or add items, provided that the General Assembly may not exceed the total proposed budget as submitted by the Governor.

(Amending Article II Section 17 and Article III Sections 14 and 52 of the Maryland Constitution)

En el contexto de la promulgación de una ley presupuestaria equitativa para el año fiscal 2024 y los años fiscales posteriores, la enmienda que se propone autoriza a la Asamblea General a aumentar, disminuir o agregar elementos, siempre que no excedan el presupuesto total propuesto sugerido por el Gobernador.

(Enmienda de artículo II Sección 17 y artículo III Secciones 14 y 52 de la Constitución de Maryland)

- For the Constitutional Amendment / A Favor de la Enmienda Constitucional**
- Against the Constitutional Amendment / En Contra de la Enmienda Constitucional**

**Question 2
Commercial Gaming Expansion
Referendum
(Ch. 492 of the 2020 Legislative Session)
Expansion of Commercial Gaming - Sports and Event Wagering**

Pregunta 2
Referéndum para la expansión del juego comercial
(Cap. 492 de la sesión legislativa 2020)
Expansión de juegos comerciales, eventos y deportes con apuestas

Do you approve the expansion of commercial gaming in the State of Maryland to authorize sports and events betting for the primary purpose of raising revenue for education?

¿Aprueba la expansión del juego comercial en el Estado de Maryland para autorizar las apuestas en deportes y eventos con el objetivo principal de aumentar las recaudaciones para la educación?

- For the Referred Law / A favor de la Ley Referida**
- Against the Referred Law / En contra de la Ley Referida**

Vote All Sides
Vote en ambos lados



Papeleta Electoral Oficial
Elección General Presidencial
3 de Noviembre del 2020
Estado de Maryland, Condado de Montgomery

Question A
Charter Amendment by Act of County Council
Property Tax Limit - Limit Tax Rate Increases

Pregunta A
Reforma del Estatuto por el Acta del Concejo del Condado
Límite del impuesto a la propiedad - Limitar el aumento de la tasa de impuestos

Amend Section 305 of the County Charter to prohibit the County Council from adopting a tax rate on real property that exceeds the tax rate on real property approved for the previous year, unless all current Councilmembers vote affirmatively for the increase.

This amendment would replace the current property tax limit, which requires an affirmative vote of all current Councilmembers to levy a tax on real property that would produce total revenue that exceeds the total revenue produced by the tax on real property in the preceding fiscal year plus any increase in the Consumer Price Index. The current property tax limit exempts real property tax revenue derived from: (1) newly constructed property; (2) newly rezoned property; (3) certain property assessed differently under State law; (4) property that has undergone a change in use; and (5) property in a development tax district to provide funding for capital improvements.

Reformar la Sección 305 del Estatuto del Condado para prohibir que el Concejo del Condado adopte una tasa de impuesto sobre bienes inmuebles que exceda la tasa de impuesto que fue aprobada el año anterior, a menos que todos los miembros del Concejo que hay en la actualidad voten por el aumento.

Esta reforma reemplazaría el límite actual del impuesto a la propiedad, que requiere un voto a favor de todos los miembros del Concejo para recaudar un impuesto a la propiedad inmobiliaria que produciría un ingreso total que excede el ingreso total producido por el impuesto sobre la propiedad inmobiliaria el año fiscal anterior, más cualquier aumento en el Índice de Precios del Consumidor. El límite actual de impuesto a la propiedad exige los ingresos de impuesto sobre bienes inmuebles derivados de: (1) propiedad recién construida; (2) propiedad recientemente rezonificada; (3) ciertos bienes evaluados de manera diferente según la ley estatal; (4) propiedad que ha sufrido un cambio de uso; y (5) propiedad en un distrito fiscal de desarrollo para proporcionar fondos para mejoras de capital.

- For / A Favor**
 Against / En Contra

Question B
Charter Amendment by Petition
Property Tax Limit - Prohibit Override

Pregunta B
Reforma del Estatuto por petición
Límite del Impuesto a la Propiedad - Prohibir anulación

Amend Section 305 of the County Charter to prohibit the County Council from levying an ad valorem tax on real property that would produce total revenue (not including property tax revenue from certain enumerated sources) that exceeds the total revenue produced by the tax on real property in the preceding fiscal year plus a percentage of the previous year's real property tax revenues that equals any increase in the Consumer Price Index. Section 305 currently permits the County Council to exceed the limit on real property tax revenue only upon the affirmative vote of all current Councilmembers.

Reformar la Sección 305 del Estatuto del Condado para prohibir que el Concejo del Condado imponga un impuesto ad valorem sobre bienes inmuebles que producirían ingresos totales (sin incluir los ingresos por impuestos a la propiedad de ciertas fuentes enumeradas) que excedan los ingresos totales producidos por el impuesto sobre bienes inmuebles el año fiscal anterior, más un porcentaje del ingreso sobre bienes inmuebles del año anterior que equivale a cualquier aumento en el Índice de Precios del Consumidor. La Sección 305 actualmente permite que el Concejo del Condado exceda el límite de los ingresos por impuestos sobre bienes inmuebles solo con el voto afirmativo de todos los miembros del Concejo que hay en la actualidad.

- For / A Favor**
 Against / En Contra

Vote All Sides
Vote en ambos lados



Question C
Charter Amendment by Act of County Council
County Council - Increase to 11 Councilmembers

Pregunta C
Reforma del Estatuto por el Acta del Concejo del Condado
Concejo del Condado - Aumento a 11 miembros del Concejo

Amend the County Charter to:
- **expand the County Council to consist of 11, rather than the current 9, Councilmembers;**
- **increase from 5 to 7 the number of Council districts; and**
- **elect 7 Councilmembers by district and 4 Councilmembers at large.**

Reformar el Estatuto del Condado para:
- expandir el Concejo del Condado para que consista de 11 miembros del Concejo, en lugar de los 9 que hay en la actualidad;
- aumentar de 5 a 7 el número de distritos del Concejo; y
- elegir 7 miembros del Concejo por distrito y 4 miembros del Concejo en general.

- For / A Favor**
 Against / En Contra

Question D
Charter Amendment by Petition
County Council - Alter Council Composition to 9 Districts

Pregunta D
Reforma del Estatuto por petición
Concejo del Condado - Recomposición del Concejo a 9 Distritos

Amend Sections 102 and 103 of the County Charter to:
- **divide the County into 9, rather than the current 5, Council districts;**
- **elect all Councilmembers by district, rather than the current 5 by district and 4 at large; and**
- **reduce from 5 to 1 the number of Councilmembers each voter can vote for.**

Reformar las Secciones 102 y 103 del Estatuto del Condado para:
- dividir el Condado en 9 distritos, en lugar de los 5 distritos que hay en la actualidad;
- elegir a todos los miembros del Concejo por distrito, en lugar de los 5 por distrito que hay en la actualidad y 4 en general; y
- reducir de 5 a 1 el número de miembros del Concejo por los que cada votante puede elegir.

- For / A Favor**
 Against / En Contra

End of Ballot
Fin de la Papeleta



Official Ballot **BS 103 - Page 1 of 2**
 Presidential General Election **007-009**
 November 3, 2020
 State of Maryland, Montgomery County

Papeleta Electoral Oficial
 Elección General Presidencial
 3 de Noviembre del 2020
 Estado de Maryland, Condado de Montgomery

Instructions
Instrucciones

Making Selections
 Como Marcar sus
 Selecciones

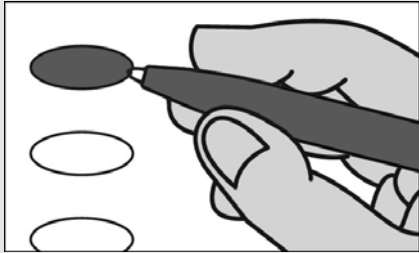

Fill in the oval to the left of the name of your choice. You must blacken the oval completely, and do not make any marks outside of the oval. You do not have to vote in every race.

Llene el óvalo a la izquierda del nombre de su selección. Debe rellenar completamente el óvalo. No haga ninguna marca fuera del óvalo. No tiene que votar en cada contienda.



Do not cross out or erase, or your vote may not count. If you make a mistake or a stray mark, you may ask for a new ballot.

No debe tachar o borrar, o su voto no se contará. Si comete un error o hace una marca demás, puede solicitar una nueva papeleta.

Optional write-in
 Voto escrito opcional

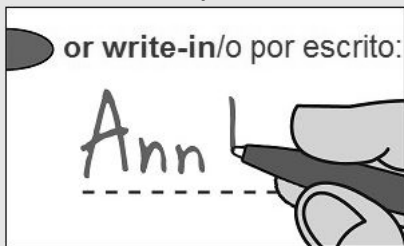

To add a candidate, fill in the oval to the left of "or write-in" and print the name clearly on the dotted line.

Para añadir un candidato por escrito, llene el óvalo a la izquierda de <or write-in/o por escrito> e imprima el nombre del candidato en forma clara en la línea punteada.

President and Vice President of the United States
Vote for 1

Presidente y Vicepresidente de los Estados Unidos
 Vote por 1

- Donald J. Trump**
and/y
Michael Pence
Republican/Republicano
- Joe Biden**
and/y
Kamala Harris
Democratic/Demócrata
- Jo Jorgensen**
and/y
Jeremy Spike Cohen
Libertarian/Libertario
- Howie Gresham Hawkins**
and/y
Angela Walker
Green/Verde
- Jerome M. Segal**
and/y
John de Graaf
Bread and Roses/Pan y Rosas
- or write-in/o por escrito:

Representative in Congress District 8
Vote for 1

Representante en el Congreso Distrito 8
 Vote por 1

- Gregory Thomas Coll**
Republican/Republicano
- Jamie Raskin**
Democratic/Demócrata
- or write-in/o por escrito:

Judge of the Circuit Court Circuit 6
Vote for up to 4

Juez de la Corte de Circuito Circuito 6
 Vote hasta por 4

- Bibi M. Berry**
- David A. Boynton**
- Christopher C. Fogleman**
- Michael Joseph McAuliffe**
- Marilyn Pierre**
- or write-in/o por escrito:
- or write-in/o por escrito:
- or write-in/o por escrito:
- or write-in/o por escrito:

Judge, Court of Appeals Circuit 7
Mary Ellen Barbera
Vote Yes or No
For Continuance in Office

Juez, Corte de Apelaciones Circuito 7
 Mary Ellen Barbera
 Vote Sí o No
 Para continuar en el cargo

- Yes/Si**
- No/No**

Judge, Court of Special Appeals At Large
E. Gregory Wells
Vote Yes or No
For Continuance in Office

Juez, Corte de Apelaciones Especiales Representando el Condado
 E. Gregory Wells
 Vote Sí o No
 Para continuar en el cargo

- Yes/Si**
- No/No**

Vote All Sides
 Vote en ambos lados

**Judge, Court of Special Appeals
Circuit 7
Steven B. Gould
Vote Yes or No
For Continuance in Office**

Juez, Corte de Apelaciones Especiales
Circuito 7
Steven B. Gould
Vote Sí o No
Para continuar en el cargo

- Yes/Si
- No/No

**Board of Education At Large
Vote for 1**

Junta de Educación Representando el Condado
Vote por 1

- Sunil Dasgupta
- Lynne Harris
- or write-in/o por escrito:

**Board of Education
District 2
Vote for 1**

Junta de Educación
Distrito 2
Vote por 1

- Michael Fryar
- Rebecca K. Smondrowski
- or write-in/o por escrito:

**Board of Education
District 4
Vote for 1**

Junta de Educación
Distrito 4
Vote por 1

- Shebra Evans
- Steve Solomon
- or write-in/o por escrito:

**Question 1
Constitutional Amendment
(Ch. 645 of the 2020 Legislative Session)
State Budget Process**

Pregunta 1
Enmienda Constitucional
(Cap. 645 de la sesión legislativa 2020)
Proceso presupuestario estatal

The proposed amendment authorizes the General Assembly, in enacting a balanced budget bill for fiscal year 2024 and each fiscal year thereafter, to increase, diminish, or add items, provided that the General Assembly may not exceed the total proposed budget as submitted by the Governor.

(Amending Article II Section 17 and Article III Sections 14 and 52 of the Maryland Constitution)

En el contexto de la promulgación de una ley presupuestaria equitativa para el año fiscal 2024 y los años fiscales posteriores, la enmienda que se propone autoriza a la Asamblea General a aumentar, disminuir o agregar elementos, siempre que no excedan el presupuesto total propuesto sugerido por el Gobernador.

(Enmienda de artículo II Sección 17 y artículo III Secciones 14 y 52 de la Constitución de Maryland)

- For the Constitutional Amendment / A Favor de la Enmienda Constitucional**
- Against the Constitutional Amendment / En Contra de la Enmienda Constitucional**

**Question 2
Commercial Gaming Expansion
Referendum
(Ch. 492 of the 2020 Legislative Session)
Expansion of Commercial Gaming - Sports and Event Wagering**

Pregunta 2
Referéndum para la expansión del juego comercial
(Cap. 492 de la sesión legislativa 2020)
Expansión de juegos comerciales, eventos y deportes con apuestas

Do you approve the expansion of commercial gaming in the State of Maryland to authorize sports and events betting for the primary purpose of raising revenue for education?

¿Aprueba la expansión del juego comercial en el Estado de Maryland para autorizar las apuestas en deportes y eventos con el objetivo principal de aumentar las recaudaciones para la educación?

- For the Referred Law / A favor de la Ley Referida**
- Against the Referred Law / En contra de la Ley Referida**

Vote All Sides
Vote en ambos lados



Question A
Charter Amendment by Act of County Council
Property Tax Limit - Limit Tax Rate Increases

Pregunta A
Reforma del Estatuto por el Acta del Concejo del Condado
Límite del impuesto a la propiedad - Limitar el aumento de la tasa de impuestos

Amend Section 305 of the County Charter to prohibit the County Council from adopting a tax rate on real property that exceeds the tax rate on real property approved for the previous year, unless all current Councilmembers vote affirmatively for the increase.

This amendment would replace the current property tax limit, which requires an affirmative vote of all current Councilmembers to levy a tax on real property that would produce total revenue that exceeds the total revenue produced by the tax on real property in the preceding fiscal year plus any increase in the Consumer Price Index. The current property tax limit exempts real property tax revenue derived from: (1) newly constructed property; (2) newly rezoned property; (3) certain property assessed differently under State law; (4) property that has undergone a change in use; and (5) property in a development tax district to provide funding for capital improvements.

Reformar la Sección 305 del Estatuto del Condado para prohibir que el Concejo del Condado adopte una tasa de impuesto sobre bienes inmuebles que exceda la tasa de impuesto que fue aprobada el año anterior, a menos que todos los miembros del Concejo que hay en la actualidad voten por el aumento.

Esta reforma reemplazaría el límite actual del impuesto a la propiedad, que requiere un voto a favor de todos los miembros del Concejo para recaudar un impuesto a la propiedad inmobiliaria que produciría un ingreso total que excede el ingreso total producido por el impuesto sobre la propiedad inmobiliaria el año fiscal anterior, más cualquier aumento en el Índice de Precios del Consumidor. El límite actual de impuesto a la propiedad exige los ingresos de impuesto sobre bienes inmuebles derivados de: (1) propiedad recién construida; (2) propiedad recientemente rezonificada; (3) ciertos bienes evaluados de manera diferente según la ley estatal; (4) propiedad que ha sufrido un cambio de uso; y (5) propiedad en un distrito fiscal de desarrollo para proporcionar fondos para mejoras de capital.

- For / A Favor**
 Against / En Contra

Question B
Charter Amendment by Petition
Property Tax Limit - Prohibit Override

Pregunta B
Reforma del Estatuto por petición
Límite del Impuesto a la Propiedad - Prohibir anulación

Amend Section 305 of the County Charter to prohibit the County Council from levying an ad valorem tax on real property that would produce total revenue (not including property tax revenue from certain enumerated sources) that exceeds the total revenue produced by the tax on real property in the preceding fiscal year plus a percentage of the previous year's real property tax revenues that equals any increase in the Consumer Price Index. Section 305 currently permits the County Council to exceed the limit on real property tax revenue only upon the affirmative vote of all current Councilmembers.

Reformar la Sección 305 del Estatuto del Condado para prohibir que el Concejo del Condado imponga un impuesto ad valorem sobre bienes inmuebles que producirían ingresos totales (sin incluir los ingresos por impuestos a la propiedad de ciertas fuentes enumeradas) que excedan los ingresos totales producidos por el impuesto sobre bienes inmuebles el año fiscal anterior, más un porcentaje del ingreso sobre bienes inmuebles del año anterior que equivale a cualquier aumento en el Índice de Precios del Consumidor. La Sección 305 actualmente permite que el Concejo del Condado exceda el límite de los ingresos por impuestos sobre bienes inmuebles solo con el voto afirmativo de todos los miembros del Concejo que hay en la actualidad.

- For / A Favor**
 Against / En Contra

Vote All Sides
Vote en ambos lados



Question C
Charter Amendment by Act of County Council
County Council - Increase to 11 Councilmembers

Pregunta C
Reforma del Estatuto por el Acta del Concejo del Condado
Concejo del Condado - Aumento a 11 miembros del Concejo

Amend the County Charter to:
- **expand the County Council to consist of 11, rather than the current 9, Councilmembers;**
- **increase from 5 to 7 the number of Council districts; and**
- **elect 7 Councilmembers by district and 4 Councilmembers at large.**

Reformar el Estatuto del Condado para:
- expandir el Concejo del Condado para que consista de 11 miembros del Concejo, en lugar de los 9 que hay en la actualidad;
- aumentar de 5 a 7 el número de distritos del Concejo; y
- elegir 7 miembros del Concejo por distrito y 4 miembros del Concejo en general.

- For / A Favor**
 Against / En Contra

Question D
Charter Amendment by Petition
County Council - Alter Council Composition to 9 Districts

Pregunta D
Reforma del Estatuto por petición
Concejo del Condado - Recomposición del Concejo a 9 Distritos

Amend Sections 102 and 103 of the County Charter to:
- **divide the County into 9, rather than the current 5, Council districts;**
- **elect all Councilmembers by district, rather than the current 5 by district and 4 at large; and**
- **reduce from 5 to 1 the number of Councilmembers each voter can vote for.**

Reformar las Secciones 102 y 103 del Estatuto del Condado para:
- dividir el Condado en 9 distritos, en lugar de los 5 distritos que hay en la actualidad;
- elegir a todos los miembros del Concejo por distrito, en lugar de los 5 por distrito que hay en la actualidad y 4 en general; y
- reducir de 5 a 1 el número de miembros del Concejo por los que cada votante puede elegir.

- For / A Favor**
 Against / En Contra

End of Ballot
Fin de la Papeleta



Official Ballot
Presidential General Election
November 3, 2020
State of Maryland, Montgomery County

BS 104 - Page 1 of 2

007-010

Papeleta Electoral Oficial
 Elección General Presidencial
 3 de Noviembre del 2020
 Estado de Maryland, Condado de Montgomery

Instructions
Instrucciones

Making Selections
 Como Marcar sus
 Selecciones



Fill in the oval to the left of the name of your choice. You must blacken the oval completely, and do not make any marks outside of the oval. You do not have to vote in every race.

Llene el óvalo a la izquierda del nombre de su selección. Debe rellenar completamente el óvalo. No haga ninguna marca fuera del óvalo. No tiene que votar en cada contienda.



Do not cross out or erase, or your vote may not count. If you make a mistake or a stray mark, you may ask for a new ballot.

No debe tachar o borrar, o su voto no se contará. Si comete un error o hace una marca demás, puede solicitar una nueva papeleta.

Optional write-in
 Voto escrito opcional



To add a candidate, fill in the oval to the left of "or write-in" and print the name clearly on the dotted line.

Para añadir un candidato por escrito, llene el óvalo a la izquierda de <or write-in/o por escrito> e imprima el nombre del candidato en forma clara en la línea punteada.

President and Vice President of the United States
Vote for 1

Presidente y Vicepresidente de los Estados Unidos
 Vote por 1

- Donald J. Trump**
and/y
Michael Pence
Republican/Republicano
- Joe Biden**
and/y
Kamala Harris
Democratic/Demócrata
- Jo Jorgensen**
and/y
Jeremy Spike Cohen
Libertarian/Libertario
- Howie Gresham Hawkins**
and/y
Angela Walker
Green/Verde
- Jerome M. Segal**
and/y
John de Graaf
Bread and Roses/Pan y Rosas
- or write-in/o por escrito:

Representative in Congress District 8
Vote for 1

Representante en el Congreso Distrito 8
 Vote por 1

- Gregory Thomas Coll**
Republican/Republicano
- Jamie Raskin**
Democratic/Demócrata
- or write-in/o por escrito:

Judge of the Circuit Court Circuit 6
Vote for up to 4

Juez de la Corte de Circuito Circuito 6
 Vote hasta por 4

- Bibi M. Berry**
- David A. Boynton**
- Christopher C. Fogleman**
- Michael Joseph McAuliffe**
- Marilyn Pierre**
- or write-in/o por escrito:
- or write-in/o por escrito:
- or write-in/o por escrito:
- or write-in/o por escrito:

Judge, Court of Appeals Circuit 7

Mary Ellen Barbera
Vote Yes or No
For Continuance in Office

Juez, Corte de Apelaciones Circuito 7

Mary Ellen Barbera
 Vote Sí o No
 Para continuar en el cargo

- Yes/Si**
- No/No**

Judge, Court of Special Appeals At Large

E. Gregory Wells
Vote Yes or No
For Continuance in Office

Juez, Corte de Apelaciones Especiales Representando el Condado

E. Gregory Wells
 Vote Sí o No
 Para continuar en el cargo

- Yes/Si**
- No/No**

Vote All Sides
 Vote en ambos lados



**Judge, Court of Special Appeals
Circuit 7
Steven B. Gould
Vote Yes or No
For Continuance in Office**

Juez, Corte de Apelaciones Especiales
Circuito 7
Steven B. Gould
Vote Sí o No
Para continuar en el cargo

- Yes/Si
- No/No

**Board of Education At Large
Vote for 1**

Junta de Educación Representando el Condado
Vote por 1

- Sunil Dasgupta
- Lynne Harris
- or write-in/o por escrito:

**Board of Education
District 2
Vote for 1**

Junta de Educación
Distrito 2
Vote por 1

- Michael Fryar
- Rebecca K. Smondrowski
- or write-in/o por escrito:

**Board of Education
District 4
Vote for 1**

Junta de Educación
Distrito 4
Vote por 1

- Shebra Evans
- Steve Solomon
- or write-in/o por escrito:

**Question 1
Constitutional Amendment
(Ch. 645 of the 2020 Legislative Session)
State Budget Process**

Pregunta 1
Enmienda Constitucional
(Cap. 645 de la sesión legislativa 2020)
Proceso presupuestario estatal

The proposed amendment authorizes the General Assembly, in enacting a balanced budget bill for fiscal year 2024 and each fiscal year thereafter, to increase, diminish, or add items, provided that the General Assembly may not exceed the total proposed budget as submitted by the Governor.

(Amending Article II Section 17 and Article III Sections 14 and 52 of the Maryland Constitution)

En el contexto de la promulgación de una ley presupuestaria equitativa para el año fiscal 2024 y los años fiscales posteriores, la enmienda que se propone autoriza a la Asamblea General a aumentar, disminuir o agregar elementos, siempre que no excedan el presupuesto total propuesto sugerido por el Gobernador.

(Enmienda de artículo II Sección 17 y artículo III Secciones 14 y 52 de la Constitución de Maryland)

- For the Constitutional Amendment / A Favor de la Enmienda Constitucional**
- Against the Constitutional Amendment / En Contra de la Enmienda Constitucional**

**Question 2
Commercial Gaming Expansion
Referendum
(Ch. 492 of the 2020 Legislative Session)
Expansion of Commercial Gaming - Sports and Event Wagering**

Pregunta 2
Referéndum para la expansión del juego comercial
(Cap. 492 de la sesión legislativa 2020)
Expansión de juegos comerciales, eventos y deportes con apuestas

Do you approve the expansion of commercial gaming in the State of Maryland to authorize sports and events betting for the primary purpose of raising revenue for education?

¿Aprueba la expansión del juego comercial en el Estado de Maryland para autorizar las apuestas en deportes y eventos con el objetivo principal de aumentar las recaudaciones para la educación?

- For the Referred Law / A favor de la Ley Referida**
- Against the Referred Law / En contra de la Ley Referida**

Vote All Sides
Vote en ambos lados



Papeleta Electoral Oficial
Elección General Presidencial
3 de Noviembre del 2020
Estado de Maryland, Condado de Montgomery

Question A
Charter Amendment by Act of County Council
Property Tax Limit - Limit Tax Rate Increases

Pregunta A
Reforma del Estatuto por el Acta del Concejo del Condado
Límite del impuesto a la propiedad - Limitar el aumento de la tasa de impuestos

Amend Section 305 of the County Charter to prohibit the County Council from adopting a tax rate on real property that exceeds the tax rate on real property approved for the previous year, unless all current Councilmembers vote affirmatively for the increase.

This amendment would replace the current property tax limit, which requires an affirmative vote of all current Councilmembers to levy a tax on real property that would produce total revenue that exceeds the total revenue produced by the tax on real property in the preceding fiscal year plus any increase in the Consumer Price Index. The current property tax limit exempts real property tax revenue derived from: (1) newly constructed property; (2) newly rezoned property; (3) certain property assessed differently under State law; (4) property that has undergone a change in use; and (5) property in a development tax district to provide funding for capital improvements.

Reformar la Sección 305 del Estatuto del Condado para prohibir que el Concejo del Condado adopte una tasa de impuesto sobre bienes inmuebles que exceda la tasa de impuesto que fue aprobada el año anterior, a menos que todos los miembros del Concejo que hay en la actualidad voten por el aumento.

Esta reforma reemplazaría el límite actual del impuesto a la propiedad, que requiere un voto a favor de todos los miembros del Concejo para recaudar un impuesto a la propiedad inmobiliaria que produciría un ingreso total que excede el ingreso total producido por el impuesto sobre la propiedad inmobiliaria el año fiscal anterior, más cualquier aumento en el Índice de Precios del Consumidor. El límite actual de impuesto a la propiedad exige los ingresos de impuesto sobre bienes inmuebles derivados de: (1) propiedad recién construida; (2) propiedad recientemente rezonificada; (3) ciertos bienes evaluados de manera diferente según la ley estatal; (4) propiedad que ha sufrido un cambio de uso; y (5) propiedad en un distrito fiscal de desarrollo para proporcionar fondos para mejoras de capital.

- For / A Favor**
 Against / En Contra

Question B
Charter Amendment by Petition
Property Tax Limit - Prohibit Override

Pregunta B
Reforma del Estatuto por petición
Límite del Impuesto a la Propiedad - Prohibir anulación

Amend Section 305 of the County Charter to prohibit the County Council from levying an ad valorem tax on real property that would produce total revenue (not including property tax revenue from certain enumerated sources) that exceeds the total revenue produced by the tax on real property in the preceding fiscal year plus a percentage of the previous year's real property tax revenues that equals any increase in the Consumer Price Index. Section 305 currently permits the County Council to exceed the limit on real property tax revenue only upon the affirmative vote of all current Councilmembers.

Reformar la Sección 305 del Estatuto del Condado para prohibir que el Concejo del Condado imponga un impuesto ad valorem sobre bienes inmuebles que producirían ingresos totales (sin incluir los ingresos por impuestos a la propiedad de ciertas fuentes enumeradas) que excedan los ingresos totales producidos por el impuesto sobre bienes inmuebles el año fiscal anterior, más un porcentaje del ingreso sobre bienes inmuebles del año anterior que equivale a cualquier aumento en el Índice de Precios del Consumidor. La Sección 305 actualmente permite que el Concejo del Condado exceda el límite de los ingresos por impuestos sobre bienes inmuebles solo con el voto afirmativo de todos los miembros del Concejo que hay en la actualidad.

- For / A Favor**
 Against / En Contra

Vote All Sides
Vote en ambos lados



Question C
Charter Amendment by Act of County Council
County Council - Increase to 11 Councilmembers

Pregunta C
Reforma del Estatuto por el Acta del Concejo del Condado
Concejo del Condado - Aumento a 11 miembros del Concejo

Amend the County Charter to:
- **expand the County Council to consist of 11, rather than the current 9, Councilmembers;**
- **increase from 5 to 7 the number of Council districts; and**
- **elect 7 Councilmembers by district and 4 Councilmembers at large.**

Reformar el Estatuto del Condado para:
- expandir el Concejo del Condado para que consista de 11 miembros del Concejo, en lugar de los 9 que hay en la actualidad;
- aumentar de 5 a 7 el número de distritos del Concejo; y
- elegir 7 miembros del Concejo por distrito y 4 miembros del Concejo en general.

- For / A Favor**
 Against / En Contra

Question D
Charter Amendment by Petition
County Council - Alter Council Composition to 9 Districts

Pregunta D
Reforma del Estatuto por petición
Concejo del Condado - Recomposición del Concejo a 9 Distritos

Amend Sections 102 and 103 of the County Charter to:
- **divide the County into 9, rather than the current 5, Council districts;**
- **elect all Councilmembers by district, rather than the current 5 by district and 4 at large; and**
- **reduce from 5 to 1 the number of Councilmembers each voter can vote for.**

Reformar las Secciones 102 y 103 del Estatuto del Condado para:
- dividir el Condado en 9 distritos, en lugar de los 5 distritos que hay en la actualidad;
- elegir a todos los miembros del Concejo por distrito, en lugar de los 5 por distrito que hay en la actualidad y 4 en general; y
- reducir de 5 a 1 el número de miembros del Concejo por los que cada votante puede elegir.

- For / A Favor**
 Against / En Contra

End of Ballot
Fin de la Papeleta



Official Ballot
Presidential General Election
November 3, 2020
State of Maryland, Montgomery County

BS 105 - Page 1 of 2

007-011

Papeleta Electoral Oficial
 Elección General Presidencial
 3 de Noviembre del 2020
 Estado de Maryland, Condado de Montgomery

Instructions
Instrucciones

Making Selections
 Como Marcar sus
 Selecciones



Fill in the oval to the left of the name of your choice. You must blacken the oval completely, and do not make any marks outside of the oval. You do not have to vote in every race.

Llene el óvalo a la izquierda del nombre de su selección. Debe rellenar completamente el óvalo. No haga ninguna marca fuera del óvalo. No tiene que votar en cada contienda.



Do not cross out or erase, or your vote may not count. If you make a mistake or a stray mark, you may ask for a new ballot.

No debe tachar o borrar, o su voto no se contará. Si comete un error o hace una marca demás, puede solicitar una nueva papeleta.

Optional write-in
 Voto escrito opcional



To add a candidate, fill in the oval to the left of "or write-in" and print the name clearly on the dotted line.

Para añadir un candidato por escrito, llene el óvalo a la izquierda de <or write-in/o por escrito> e imprima el nombre del candidato en forma clara en la línea punteada.

President and Vice President of the United States
Vote for 1

Presidente y Vicepresidente de los Estados Unidos
 Vote por 1

- Donald J. Trump**
and/y
Michael Pence
Republican/Republicano
- Joe Biden**
and/y
Kamala Harris
Democratic/Demócrata
- Jo Jorgensen**
and/y
Jeremy Spike Cohen
Libertarian/Libertario
- Howie Gresham Hawkins**
and/y
Angela Walker
Green/Verde
- Jerome M. Segal**
and/y
John de Graaf
Bread and Roses/Pan y Rosas
- or write-in/o por escrito:

Representative in Congress District 8
Vote for 1

Representante en el Congreso Distrito 8
 Vote por 1

- Gregory Thomas Coll**
Republican/Republicano
- Jamie Raskin**
Democratic/Demócrata
- or write-in/o por escrito:

Judge of the Circuit Court Circuit 6
Vote for up to 4

Juez de la Corte de Circuito Circuito 6
 Vote hasta por 4

- Bibi M. Berry**
- David A. Boynton**
- Christopher C. Fogleman**
- Michael Joseph McAuliffe**
- Marilyn Pierre**
- or write-in/o por escrito:
- or write-in/o por escrito:
- or write-in/o por escrito:
- or write-in/o por escrito:

Judge, Court of Appeals Circuit 7

Mary Ellen Barbera
Vote Yes or No
For Continuance in Office

Juez, Corte de Apelaciones Circuito 7
 Mary Ellen Barbera
 Vote Sí o No
 Para continuar en el cargo

- Yes/Si**
- No/No**

Judge, Court of Special Appeals At Large

E. Gregory Wells
Vote Yes or No
For Continuance in Office

Juez, Corte de Apelaciones Especiales Representando el Condado
 E. Gregory Wells
 Vote Sí o No
 Para continuar en el cargo

- Yes/Si**
- No/No**

Vote All Sides
 Vote en ambos lados



**Judge, Court of Special Appeals
Circuit 7
Steven B. Gould
Vote Yes or No
For Continuance in Office**

Juez, Corte de Apelaciones Especiales
Circuito 7
Steven B. Gould
Vote Sí o No
Para continuar en el cargo

- Yes/Si
- No/No

**Board of Education At Large
Vote for 1**

Junta de Educación Representando el Condado
Vote por 1

- Sunil Dasgupta
- Lynne Harris
- or write-in/o por escrito:

**Board of Education
District 2
Vote for 1**

Junta de Educación
Distrito 2
Vote por 1

- Michael Fryar
- Rebecca K. Smondrowski
- or write-in/o por escrito:

**Board of Education
District 4
Vote for 1**

Junta de Educación
Distrito 4
Vote por 1

- Shebra Evans
- Steve Solomon
- or write-in/o por escrito:

**Question 1
Constitutional Amendment
(Ch. 645 of the 2020 Legislative Session)
State Budget Process**

Pregunta 1
Enmienda Constitucional
(Cap. 645 de la sesión legislativa 2020)
Proceso presupuestario estatal

The proposed amendment authorizes the General Assembly, in enacting a balanced budget bill for fiscal year 2024 and each fiscal year thereafter, to increase, diminish, or add items, provided that the General Assembly may not exceed the total proposed budget as submitted by the Governor.

(Amending Article II Section 17 and Article III Sections 14 and 52 of the Maryland Constitution)

En el contexto de la promulgación de una ley presupuestaria equitativa para el año fiscal 2024 y los años fiscales posteriores, la enmienda que se propone autoriza a la Asamblea General a aumentar, disminuir o agregar elementos, siempre que no excedan el presupuesto total propuesto sugerido por el Gobernador.

(Enmienda de artículo II Sección 17 y artículo III Secciones 14 y 52 de la Constitución de Maryland)

- For the Constitutional Amendment / A Favor de la Enmienda Constitucional**
- Against the Constitutional Amendment / En Contra de la Enmienda Constitucional**

**Question 2
Commercial Gaming Expansion
Referendum
(Ch. 492 of the 2020 Legislative Session)
Expansion of Commercial Gaming - Sports and Event Wagering**

Pregunta 2
Referéndum para la expansión del juego comercial
(Cap. 492 de la sesión legislativa 2020)
Expansión de juegos comerciales, eventos y deportes con apuestas

Do you approve the expansion of commercial gaming in the State of Maryland to authorize sports and events betting for the primary purpose of raising revenue for education?

¿Aprueba la expansión del juego comercial en el Estado de Maryland para autorizar las apuestas en deportes y eventos con el objetivo principal de aumentar las recaudaciones para la educación?

- For the Referred Law / A favor de la Ley Referida**
- Against the Referred Law / En contra de la Ley Referida**

Vote All Sides
Vote en ambos lados



Papeleta Electoral Oficial
Elección General Presidencial
3 de Noviembre del 2020
Estado de Maryland, Condado de Montgomery

Question A
Charter Amendment by Act of County Council
Property Tax Limit - Limit Tax Rate Increases

Pregunta A
Reforma del Estatuto por el Acta del Concejo del Condado
Límite del impuesto a la propiedad - Limitar el aumento de la tasa de impuestos

Amend Section 305 of the County Charter to prohibit the County Council from adopting a tax rate on real property that exceeds the tax rate on real property approved for the previous year, unless all current Councilmembers vote affirmatively for the increase.

This amendment would replace the current property tax limit, which requires an affirmative vote of all current Councilmembers to levy a tax on real property that would produce total revenue that exceeds the total revenue produced by the tax on real property in the preceding fiscal year plus any increase in the Consumer Price Index. The current property tax limit exempts real property tax revenue derived from: (1) newly constructed property; (2) newly rezoned property; (3) certain property assessed differently under State law; (4) property that has undergone a change in use; and (5) property in a development tax district to provide funding for capital improvements.

Reformar la Sección 305 del Estatuto del Condado para prohibir que el Concejo del Condado adopte una tasa de impuesto sobre bienes inmuebles que exceda la tasa de impuesto que fue aprobada el año anterior, a menos que todos los miembros del Concejo que hay en la actualidad voten por el aumento.

Esta reforma reemplazaría el límite actual del impuesto a la propiedad, que requiere un voto a favor de todos los miembros del Concejo para recaudar un impuesto a la propiedad inmobiliaria que produciría un ingreso total que excede el ingreso total producido por el impuesto sobre la propiedad inmobiliaria el año fiscal anterior, más cualquier aumento en el Índice de Precios del Consumidor. El límite actual de impuesto a la propiedad exime los ingresos de impuesto sobre bienes inmuebles derivados de: (1) propiedad recién construida; (2) propiedad recientemente rezonificada; (3) ciertos bienes evaluados de manera diferente según la ley estatal; (4) propiedad que ha sufrido un cambio de uso; y (5) propiedad en un distrito fiscal de desarrollo para proporcionar fondos para mejoras de capital.

- For / A Favor**
 Against / En Contra

Question B
Charter Amendment by Petition
Property Tax Limit - Prohibit Override

Pregunta B
Reforma del Estatuto por petición
Límite del Impuesto a la Propiedad - Prohibir anulación

Amend Section 305 of the County Charter to prohibit the County Council from levying an ad valorem tax on real property that would produce total revenue (not including property tax revenue from certain enumerated sources) that exceeds the total revenue produced by the tax on real property in the preceding fiscal year plus a percentage of the previous year's real property tax revenues that equals any increase in the Consumer Price Index. Section 305 currently permits the County Council to exceed the limit on real property tax revenue only upon the affirmative vote of all current Councilmembers.

Reformar la Sección 305 del Estatuto del Condado para prohibir que el Concejo del Condado imponga un impuesto ad valorem sobre bienes inmuebles que producirían ingresos totales (sin incluir los ingresos por impuestos a la propiedad de ciertas fuentes enumeradas) que excedan los ingresos totales producidos por el impuesto sobre bienes inmuebles el año fiscal anterior, más un porcentaje del ingreso sobre bienes inmuebles del año anterior que equivale a cualquier aumento en el Índice de Precios del Consumidor. La Sección 305 actualmente permite que el Concejo del Condado exceda el límite de los ingresos por impuestos sobre bienes inmuebles solo con el voto afirmativo de todos los miembros del Concejo que hay en la actualidad.

- For / A Favor**
 Against / En Contra

Vote All Sides
Vote en ambos lados



Question C
Charter Amendment by Act of County Council
County Council - Increase to 11 Councilmembers

Pregunta C
Reforma del Estatuto por el Acta del Concejo del Condado
Concejo del Condado - Aumento a 11 miembros del Concejo

Amend the County Charter to:
- **expand the County Council to consist of 11, rather than the current 9, Councilmembers;**
- **increase from 5 to 7 the number of Council districts; and**
- **elect 7 Councilmembers by district and 4 Councilmembers at large.**

Reformar el Estatuto del Condado para:
- expandir el Concejo del Condado para que consista de 11 miembros del Concejo, en lugar de los 9 que hay en la actualidad;
- aumentar de 5 a 7 el número de distritos del Concejo; y
- elegir 7 miembros del Concejo por distrito y 4 miembros del Concejo en general.

- For / A Favor**
 Against / En Contra

Question D
Charter Amendment by Petition
County Council - Alter Council Composition to 9 Districts

Pregunta D
Reforma del Estatuto por petición
Concejo del Condado - Recomposición del Concejo a 9 Distritos

Amend Sections 102 and 103 of the County Charter to:
- **divide the County into 9, rather than the current 5, Council districts;**
- **elect all Councilmembers by district, rather than the current 5 by district and 4 at large; and**
- **reduce from 5 to 1 the number of Councilmembers each voter can vote for.**

Reformar las Secciones 102 y 103 del Estatuto del Condado para:
- dividir el Condado en 9 distritos, en lugar de los 5 distritos que hay en la actualidad;
- elegir a todos los miembros del Concejo por distrito, en lugar de los 5 por distrito que hay en la actualidad y 4 en general; y
- reducir de 5 a 1 el número de miembros del Concejo por los que cada votante puede elegir.

- For / A Favor**
 Against / En Contra

End of Ballot
Fin de la Papeleta



Official Ballot
Presidential General Election
November 3, 2020
State of Maryland, Montgomery County

BS 106 - Page 1 of 2

007-012

Papeleta Electoral Oficial
 Elección General Presidencial
 3 de Noviembre del 2020
 Estado de Maryland, Condado de Montgomery

Instructions
Instrucciones

Making Selections
 Como Marcar sus
 Selecciones

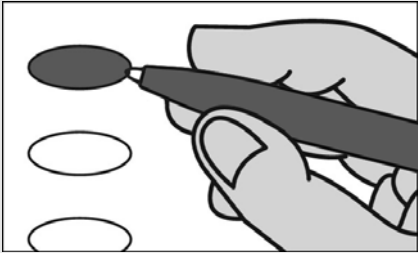

Fill in the oval to the left of the name of your choice. You must blacken the oval completely, and do not make any marks outside of the oval. You do not have to vote in every race.

Llene el óvalo a la izquierda del nombre de su selección. Debe rellenar completamente el óvalo. No haga ninguna marca fuera del óvalo. No tiene que votar en cada contienda.



Do not cross out or erase, or your vote may not count. If you make a mistake or a stray mark, you may ask for a new ballot.

No debe tachar o borrar, o su voto no se contará. Si comete un error o hace una marca demás, puede solicitar una nueva papeleta.

Optional write-in
 Voto escrito opcional



To add a candidate, fill in the oval to the left of "or write-in" and print the name clearly on the dotted line.

Para añadir un candidato por escrito, llene el óvalo a la izquierda de <or write-in/o por escrito> e imprima el nombre del candidato en forma clara en la línea punteada.

President and Vice President of the United States
Vote for 1

Presidente y Vicepresidente de los Estados Unidos
 Vote por 1

- Donald J. Trump**
and/y
Michael Pence
Republican/Republicano
- Joe Biden**
and/y
Kamala Harris
Democratic/Demócrata
- Jo Jorgensen**
and/y
Jeremy Spike Cohen
Libertarian/Libertario
- Howie Gresham Hawkins**
and/y
Angela Walker
Green/Verde
- Jerome M. Segal**
and/y
John de Graaf
Bread and Roses/Pan y Rosas
- or write-in/o por escrito:

Representative in Congress District 8
Vote for 1

Representante en el Congreso Distrito 8
 Vote por 1

- Gregory Thomas Coll**
Republican/Republicano
- Jamie Raskin**
Democratic/Demócrata
- or write-in/o por escrito:

Judge of the Circuit Court Circuit 6
Vote for up to 4

Juez de la Corte de Circuito Circuito 6
 Vote hasta por 4

- Bibi M. Berry**
- David A. Boynton**
- Christopher C. Fogleman**
- Michael Joseph McAuliffe**
- Marilyn Pierre**
- or write-in/o por escrito:
- or write-in/o por escrito:
- or write-in/o por escrito:
- or write-in/o por escrito:

Judge, Court of Appeals Circuit 7
Mary Ellen Barbera
Vote Yes or No
For Continuance in Office

Juez, Corte de Apelaciones Circuito 7
 Mary Ellen Barbera
 Vote Sí o No
 Para continuar en el cargo

- Yes/Si**
- No/No**

Judge, Court of Special Appeals At Large
E. Gregory Wells
Vote Yes or No
For Continuance in Office

Juez, Corte de Apelaciones Especiales Representando el Condado
 E. Gregory Wells
 Vote Sí o No
 Para continuar en el cargo

- Yes/Si**
- No/No**

Vote All Sides
 Vote en ambos lados



**Judge, Court of Special Appeals
Circuit 7
Steven B. Gould
Vote Yes or No
For Continuance in Office**

Juez, Corte de Apelaciones Especiales
Circuito 7
Steven B. Gould
Vote Sí o No
Para continuar en el cargo

- Yes/Si
- No/No

**Board of Education At Large
Vote for 1**

Junta de Educación Representando el Condado
Vote por 1

- Sunil Dasgupta
- Lynne Harris
- or write-in/o por escrito:

**Board of Education
District 2
Vote for 1**

Junta de Educación
Distrito 2
Vote por 1

- Michael Fryar
- Rebecca K. Smondrowski
- or write-in/o por escrito:

**Board of Education
District 4
Vote for 1**

Junta de Educación
Distrito 4
Vote por 1

- Shebra Evans
- Steve Solomon
- or write-in/o por escrito:

**Question 1
Constitutional Amendment
(Ch. 645 of the 2020 Legislative Session)
State Budget Process**

Pregunta 1
Enmienda Constitucional
(Cap. 645 de la sesión legislativa 2020)
Proceso presupuestario estatal

The proposed amendment authorizes the General Assembly, in enacting a balanced budget bill for fiscal year 2024 and each fiscal year thereafter, to increase, diminish, or add items, provided that the General Assembly may not exceed the total proposed budget as submitted by the Governor.

(Amending Article II Section 17 and Article III Sections 14 and 52 of the Maryland Constitution)

En el contexto de la promulgación de una ley presupuestaria equitativa para el año fiscal 2024 y los años fiscales posteriores, la enmienda que se propone autoriza a la Asamblea General a aumentar, disminuir o agregar elementos, siempre que no excedan el presupuesto total propuesto sugerido por el Gobernador.

(Enmienda de artículo II Sección 17 y artículo III Secciones 14 y 52 de la Constitución de Maryland)

- For the Constitutional Amendment / A Favor de la Enmienda Constitucional**
- Against the Constitutional Amendment / En Contra de la Enmienda Constitucional**

**Question 2
Commercial Gaming Expansion
Referendum
(Ch. 492 of the 2020 Legislative Session)
Expansion of Commercial Gaming - Sports and Event Wagering**

Pregunta 2
Referéndum para la expansión del juego comercial
(Cap. 492 de la sesión legislativa 2020)
Expansión de juegos comerciales, eventos y deportes con apuestas

Do you approve the expansion of commercial gaming in the State of Maryland to authorize sports and events betting for the primary purpose of raising revenue for education?

¿Aprueba la expansión del juego comercial en el Estado de Maryland para autorizar las apuestas en deportes y eventos con el objetivo principal de aumentar las recaudaciones para la educación?

- For the Referred Law / A favor de la Ley Referida**
- Against the Referred Law / En contra de la Ley Referida**

Vote All Sides
Vote en ambos lados



Papeleta Electoral Oficial
Elección General Presidencial
3 de Noviembre del 2020
Estado de Maryland, Condado de Montgomery

Question A
Charter Amendment by Act of County Council
Property Tax Limit - Limit Tax Rate Increases

Pregunta A
Reforma del Estatuto por el Acta del Concejo del Condado
Límite del impuesto a la propiedad - Limitar el aumento de la tasa de impuestos

Amend Section 305 of the County Charter to prohibit the County Council from adopting a tax rate on real property that exceeds the tax rate on real property approved for the previous year, unless all current Councilmembers vote affirmatively for the increase.

This amendment would replace the current property tax limit, which requires an affirmative vote of all current Councilmembers to levy a tax on real property that would produce total revenue that exceeds the total revenue produced by the tax on real property in the preceding fiscal year plus any increase in the Consumer Price Index. The current property tax limit exempts real property tax revenue derived from: (1) newly constructed property; (2) newly rezoned property; (3) certain property assessed differently under State law; (4) property that has undergone a change in use; and (5) property in a development tax district to provide funding for capital improvements.

Reformar la Sección 305 del Estatuto del Condado para prohibir que el Concejo del Condado adopte una tasa de impuesto sobre bienes inmuebles que exceda la tasa de impuesto que fue aprobada el año anterior, a menos que todos los miembros del Concejo que hay en la actualidad voten por el aumento.

Esta reforma reemplazaría el límite actual del impuesto a la propiedad, que requiere un voto a favor de todos los miembros del Concejo para recaudar un impuesto a la propiedad inmobiliaria que produciría un ingreso total que excede el ingreso total producido por el impuesto sobre la propiedad inmobiliaria el año fiscal anterior, más cualquier aumento en el Índice de Precios del Consumidor. El límite actual de impuesto a la propiedad exime los ingresos de impuesto sobre bienes inmuebles derivados de: (1) propiedad recién construida; (2) propiedad recientemente rezonificada; (3) ciertos bienes evaluados de manera diferente según la ley estatal; (4) propiedad que ha sufrido un cambio de uso; y (5) propiedad en un distrito fiscal de desarrollo para proporcionar fondos para mejoras de capital.

- For / A Favor**
 Against / En Contra

Question B
Charter Amendment by Petition
Property Tax Limit - Prohibit Override

Pregunta B
Reforma del Estatuto por petición
Límite del Impuesto a la Propiedad - Prohibir anulación

Amend Section 305 of the County Charter to prohibit the County Council from levying an ad valorem tax on real property that would produce total revenue (not including property tax revenue from certain enumerated sources) that exceeds the total revenue produced by the tax on real property in the preceding fiscal year plus a percentage of the previous year's real property tax revenues that equals any increase in the Consumer Price Index. Section 305 currently permits the County Council to exceed the limit on real property tax revenue only upon the affirmative vote of all current Councilmembers.

Reformar la Sección 305 del Estatuto del Condado para prohibir que el Concejo del Condado imponga un impuesto ad valorem sobre bienes inmuebles que producirían ingresos totales (sin incluir los ingresos por impuestos a la propiedad de ciertas fuentes enumeradas) que excedan los ingresos totales producidos por el impuesto sobre bienes inmuebles el año fiscal anterior, más un porcentaje del ingreso sobre bienes inmuebles del año anterior que equivale a cualquier aumento en el Índice de Precios del Consumidor. La Sección 305 actualmente permite que el Concejo del Condado exceda el límite de los ingresos por impuestos sobre bienes inmuebles solo con el voto afirmativo de todos los miembros del Concejo que hay en la actualidad.

- For / A Favor**
 Against / En Contra

Vote All Sides
Vote en ambos lados



Question C
Charter Amendment by Act of County Council
County Council - Increase to 11 Councilmembers

Pregunta C
Reforma del Estatuto por el Acta del Concejo del Condado
Concejo del Condado - Aumento a 11 miembros del Concejo

Amend the County Charter to:
- **expand the County Council to consist of 11, rather than the current 9, Councilmembers;**
- **increase from 5 to 7 the number of Council districts; and**
- **elect 7 Councilmembers by district and 4 Councilmembers at large.**

Reformar el Estatuto del Condado para:
- expandir el Concejo del Condado para que consista de 11 miembros del Concejo, en lugar de los 9 que hay en la actualidad;
- aumentar de 5 a 7 el número de distritos del Concejo; y
- elegir 7 miembros del Concejo por distrito y 4 miembros del Concejo en general.

- For / A Favor**
 Against / En Contra

Question D
Charter Amendment by Petition
County Council - Alter Council Composition to 9 Districts

Pregunta D
Reforma del Estatuto por petición
Concejo del Condado - Recomposición del Concejo a 9 Distritos

Amend Sections 102 and 103 of the County Charter to:
- **divide the County into 9, rather than the current 5, Council districts;**
- **elect all Councilmembers by district, rather than the current 5 by district and 4 at large; and**
- **reduce from 5 to 1 the number of Councilmembers each voter can vote for.**

Reformar las Secciones 102 y 103 del Estatuto del Condado para:
- dividir el Condado en 9 distritos, en lugar de los 5 distritos que hay en la actualidad;
- elegir a todos los miembros del Concejo por distrito, en lugar de los 5 por distrito que hay en la actualidad y 4 en general; y
- reducir de 5 a 1 el número de miembros del Concejo por los que cada votante puede elegir.

- For / A Favor**
 Against / En Contra

End of Ballot
Fin de la Papeleta



Official Ballot
Presidential General Election
November 3, 2020
State of Maryland, Montgomery County

BS 107 - Page 1 of 2

007-013

Papeleta Electoral Oficial
 Elección General Presidencial
 3 de Noviembre del 2020
 Estado de Maryland, Condado de Montgomery

Instructions
Instrucciones

Making Selections
 Como Marcar sus
 Selecciones



Fill in the oval to the left of the name of your choice. You must blacken the oval completely, and do not make any marks outside of the oval. You do not have to vote in every race.

Llene el óvalo a la izquierda del nombre de su selección. Debe rellenar completamente el óvalo. No haga ninguna marca fuera del óvalo. No tiene que votar en cada contienda.



Do not cross out or erase, or your vote may not count. If you make a mistake or a stray mark, you may ask for a new ballot.

No debe tachar o borrar, o su voto no se contará. Si comete un error o hace una marca demás, puede solicitar una nueva papeleta.

Optional write-in
 Voto escrito opcional



To add a candidate, fill in the oval to the left of "or write-in" and print the name clearly on the dotted line.

Para añadir un candidato por escrito, llene el óvalo a la izquierda de <or write-in/o por escrito> e imprima el nombre del candidato en forma clara en la línea punteada.

President and Vice President of the United States
Vote for 1

Presidente y Vicepresidente de los Estados Unidos
 Vote por 1

- Donald J. Trump**
and/y
Michael Pence
Republican/Republicano
- Joe Biden**
and/y
Kamala Harris
Democratic/Demócrata
- Jo Jorgensen**
and/y
Jeremy Spike Cohen
Libertarian/Libertario
- Howie Gresham Hawkins**
and/y
Angela Walker
Green/Verde
- Jerome M. Segal**
and/y
John de Graaf
Bread and Roses/Pan y Rosas
- or write-in/o por escrito:

Representative in Congress District 8
Vote for 1

Representante en el Congreso
 Distrito 8
 Vote por 1

- Gregory Thomas Coll**
Republican/Republicano
- Jamie Raskin**
Democratic/Demócrata
- or write-in/o por escrito:

Judge of the Circuit Court Circuit 6
Vote for up to 4

Juez de la Corte de Circuito
 Circuito 6
 Vote hasta por 4

- Bibi M. Berry**
- David A. Boynton**
- Christopher C. Fogleman**
- Michael Joseph McAuliffe**
- Marilyn Pierre**
- or write-in/o por escrito:
- or write-in/o por escrito:
- or write-in/o por escrito:
- or write-in/o por escrito:

Judge, Court of Appeals Circuit 7
Mary Ellen Barbera
Vote Yes or No
For Continuance in Office

Juez, Corte de Apelaciones
 Circuito 7
 Mary Ellen Barbera
 Vote Sí o No
 Para continuar en el cargo

- Yes/Si**
- No/No**

Judge, Court of Special Appeals At Large
E. Gregory Wells
Vote Yes or No
For Continuance in Office

Juez, Corte de Apelaciones
 Especiales Representando el
 Condado
 E. Gregory Wells
 Vote Sí o No
 Para continuar en el cargo

- Yes/Si**
- No/No**

Vote All Sides
 Vote en ambos lados



**Judge, Court of Special Appeals
Circuit 7
Steven B. Gould
Vote Yes or No
For Continuance in Office**

Juez, Corte de Apelaciones Especiales
Circuito 7
Steven B. Gould
Vote Sí o No
Para continuar en el cargo

- Yes/Si
- No/No

**Board of Education At Large
Vote for 1**

Junta de Educación Representando el Condado
Vote por 1

- Sunil Dasgupta
- Lynne Harris
- or write-in/o por escrito:

**Board of Education
District 2
Vote for 1**

Junta de Educación
Distrito 2
Vote por 1

- Michael Fryar
- Rebecca K. Smondrowski
- or write-in/o por escrito:

**Board of Education
District 4
Vote for 1**

Junta de Educación
Distrito 4
Vote por 1

- Shebra Evans
- Steve Solomon
- or write-in/o por escrito:

**Question 1
Constitutional Amendment
(Ch. 645 of the 2020 Legislative Session)
State Budget Process**

Pregunta 1
Enmienda Constitucional
(Cap. 645 de la sesión legislativa 2020)
Proceso presupuestario estatal

The proposed amendment authorizes the General Assembly, in enacting a balanced budget bill for fiscal year 2024 and each fiscal year thereafter, to increase, diminish, or add items, provided that the General Assembly may not exceed the total proposed budget as submitted by the Governor.

(Amending Article II Section 17 and Article III Sections 14 and 52 of the Maryland Constitution)

En el contexto de la promulgación de una ley presupuestaria equitativa para el año fiscal 2024 y los años fiscales posteriores, la enmienda que se propone autoriza a la Asamblea General a aumentar, disminuir o agregar elementos, siempre que no excedan el presupuesto total propuesto sugerido por el Gobernador.

(Enmienda de artículo II Sección 17 y artículo III Secciones 14 y 52 de la Constitución de Maryland)

- For the Constitutional Amendment / A Favor de la Enmienda Constitucional**
- Against the Constitutional Amendment / En Contra de la Enmienda Constitucional**

**Question 2
Commercial Gaming Expansion
Referendum
(Ch. 492 of the 2020 Legislative Session)
Expansion of Commercial Gaming - Sports and Event Wagering**

Pregunta 2
Referéndum para la expansión del juego comercial
(Cap. 492 de la sesión legislativa 2020)
Expansión de juegos comerciales, eventos y deportes con apuestas

Do you approve the expansion of commercial gaming in the State of Maryland to authorize sports and events betting for the primary purpose of raising revenue for education?

¿Aprueba la expansión del juego comercial en el Estado de Maryland para autorizar las apuestas en deportes y eventos con el objetivo principal de aumentar las recaudaciones para la educación?

- For the Referred Law / A favor de la Ley Referida**
- Against the Referred Law / En contra de la Ley Referida**

Vote All Sides
Vote en ambos lados



Papeleta Electoral Oficial
Elección General Presidencial
3 de Noviembre del 2020
Estado de Maryland, Condado de Montgomery

Question A
Charter Amendment by Act of County Council
Property Tax Limit - Limit Tax Rate Increases

Pregunta A
Reforma del Estatuto por el Acta del Concejo del Condado
Límite del impuesto a la propiedad - Limitar el aumento de la tasa de impuestos

Amend Section 305 of the County Charter to prohibit the County Council from adopting a tax rate on real property that exceeds the tax rate on real property approved for the previous year, unless all current Councilmembers vote affirmatively for the increase.

This amendment would replace the current property tax limit, which requires an affirmative vote of all current Councilmembers to levy a tax on real property that would produce total revenue that exceeds the total revenue produced by the tax on real property in the preceding fiscal year plus any increase in the Consumer Price Index. The current property tax limit exempts real property tax revenue derived from: (1) newly constructed property; (2) newly rezoned property; (3) certain property assessed differently under State law; (4) property that has undergone a change in use; and (5) property in a development tax district to provide funding for capital improvements.

Reformar la Sección 305 del Estatuto del Condado para prohibir que el Concejo del Condado adopte una tasa de impuesto sobre bienes inmuebles que exceda la tasa de impuesto que fue aprobada el año anterior, a menos que todos los miembros del Concejo que hay en la actualidad voten por el aumento.

Esta reforma reemplazaría el límite actual del impuesto a la propiedad, que requiere un voto a favor de todos los miembros del Concejo para recaudar un impuesto a la propiedad inmobiliaria que produciría un ingreso total que excede el ingreso total producido por el impuesto sobre la propiedad inmobiliaria el año fiscal anterior, más cualquier aumento en el Índice de Precios del Consumidor. El límite actual de impuesto a la propiedad exige los ingresos de impuesto sobre bienes inmuebles derivados de: (1) propiedad recién construida; (2) propiedad recientemente rezonificada; (3) ciertos bienes evaluados de manera diferente según la ley estatal; (4) propiedad que ha sufrido un cambio de uso; y (5) propiedad en un distrito fiscal de desarrollo para proporcionar fondos para mejoras de capital.

- For / A Favor**
 Against / En Contra

Question B
Charter Amendment by Petition
Property Tax Limit - Prohibit Override

Pregunta B
Reforma del Estatuto por petición
Límite del Impuesto a la Propiedad - Prohibir anulación

Amend Section 305 of the County Charter to prohibit the County Council from levying an ad valorem tax on real property that would produce total revenue (not including property tax revenue from certain enumerated sources) that exceeds the total revenue produced by the tax on real property in the preceding fiscal year plus a percentage of the previous year's real property tax revenues that equals any increase in the Consumer Price Index. Section 305 currently permits the County Council to exceed the limit on real property tax revenue only upon the affirmative vote of all current Councilmembers.

Reformar la Sección 305 del Estatuto del Condado para prohibir que el Concejo del Condado imponga un impuesto ad valorem sobre bienes inmuebles que producirían ingresos totales (sin incluir los ingresos por impuestos a la propiedad de ciertas fuentes enumeradas) que excedan los ingresos totales producidos por el impuesto sobre bienes inmuebles el año fiscal anterior, más un porcentaje del ingreso sobre bienes inmuebles del año anterior que equivale a cualquier aumento en el Índice de Precios del Consumidor. La Sección 305 actualmente permite que el Concejo del Condado exceda el límite de los ingresos por impuestos sobre bienes inmuebles solo con el voto afirmativo de todos los miembros del Concejo que hay en la actualidad.

- For / A Favor**
 Against / En Contra

Vote All Sides
Vote en ambos lados



Question C
Charter Amendment by Act of County Council
County Council - Increase to 11 Councilmembers

Pregunta C
Reforma del Estatuto por el Acta del Concejo del Condado
Concejo del Condado - Aumento a 11 miembros del Concejo

Amend the County Charter to:
- **expand the County Council to consist of 11, rather than the current 9, Councilmembers;**
- **increase from 5 to 7 the number of Council districts; and**
- **elect 7 Councilmembers by district and 4 Councilmembers at large.**

Reformar el Estatuto del Condado para:
- expandir el Concejo del Condado para que consista de 11 miembros del Concejo, en lugar de los 9 que hay en la actualidad;
- aumentar de 5 a 7 el número de distritos del Concejo; y
- elegir 7 miembros del Concejo por distrito y 4 miembros del Concejo en general.

- For / A Favor**
 Against / En Contra

Question D
Charter Amendment by Petition
County Council - Alter Council Composition to 9 Districts

Pregunta D
Reforma del Estatuto por petición
Concejo del Condado - Recomposición del Concejo a 9 Distritos

Amend Sections 102 and 103 of the County Charter to:
- **divide the County into 9, rather than the current 5, Council districts;**
- **elect all Councilmembers by district, rather than the current 5 by district and 4 at large; and**
- **reduce from 5 to 1 the number of Councilmembers each voter can vote for.**

Reformar las Secciones 102 y 103 del Estatuto del Condado para:
- dividir el Condado en 9 distritos, en lugar de los 5 distritos que hay en la actualidad;
- elegir a todos los miembros del Concejo por distrito, en lugar de los 5 por distrito que hay en la actualidad y 4 en general; y
- reducir de 5 a 1 el número de miembros del Concejo por los que cada votante puede elegir.

- For / A Favor**
 Against / En Contra

End of Ballot
Fin de la Papeleta



Official Ballot
 Presidential General Election
 November 3, 2020
 State of Maryland, Montgomery County

BS 108 - Page 1 of 2

007-015

Papeleta Electoral Oficial
 Elección General Presidencial
 3 de Noviembre del 2020
 Estado de Maryland, Condado de Montgomery

Instructions
Instrucciones

Making Selections
 Como Marcar sus
 Selecciones

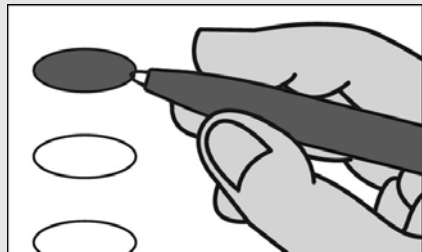

Fill in the oval to the left of the name of your choice. You must blacken the oval completely, and do not make any marks outside of the oval. You do not have to vote in every race.

Llene el óvalo a la izquierda del nombre de su selección. Debe rellenar completamente el óvalo. No haga ninguna marca fuera del óvalo. No tiene que votar en cada contienda.



Do not cross out or erase, or your vote may not count. If you make a mistake or a stray mark, you may ask for a new ballot.

No debe tachar o borrar, o su voto no se contará. Si comete un error o hace una marca demás, puede solicitar una nueva papeleta.

Optional write-in
 Voto escrito opcional



To add a candidate, fill in the oval to the left of "or write-in" and print the name clearly on the dotted line.

Para añadir un candidato por escrito, llene el óvalo a la izquierda de <or write-in/o por escrito> e imprima el nombre del candidato en forma clara en la línea punteada.

President and Vice President of the United States
Vote for 1

Presidente y Vicepresidente de los Estados Unidos
 Vote por 1

- Donald J. Trump**
and/y
Michael Pence
Republican/Republicano
- Joe Biden**
and/y
Kamala Harris
Democratic/Demócrata
- Jo Jorgensen**
and/y
Jeremy Spike Cohen
Libertarian/Libertario
- Howie Gresham Hawkins**
and/y
Angela Walker
Green/Verde
- Jerome M. Segal**
and/y
John de Graaf
Bread and Roses/Pan y Rosas
- or write-in/o por escrito:

Representative in Congress District 8
Vote for 1

Representante en el Congreso
 Distrito 8
 Vote por 1

- Gregory Thomas Coll**
Republican/Republicano
- Jamie Raskin**
Democratic/Demócrata
- or write-in/o por escrito:

Judge of the Circuit Court Circuit 6
Vote for up to 4

Juez de la Corte de Circuito
 Circuito 6
 Vote hasta por 4

- Bibi M. Berry**
- David A. Boynton**
- Christopher C. Fogleman**
- Michael Joseph McAuliffe**
- Marilyn Pierre**
- or write-in/o por escrito:
- or write-in/o por escrito:
- or write-in/o por escrito:
- or write-in/o por escrito:

Judge, Court of Appeals Circuit 7

Mary Ellen Barbera
Vote Yes or No
For Continuance in Office

Juez, Corte de Apelaciones
 Circuito 7

Mary Ellen Barbera
 Vote Sí o No
 Para continuar en el cargo

- Yes/Si**
- No/No**

Judge, Court of Special Appeals At Large

E. Gregory Wells
Vote Yes or No
For Continuance in Office

Juez, Corte de Apelaciones
 Especiales Representando el
 Condado

E. Gregory Wells
 Vote Sí o No
 Para continuar en el cargo

- Yes/Si**
- No/No**

Vote All Sides
 Vote en ambos lados



**Judge, Court of Special Appeals
Circuit 7
Steven B. Gould
Vote Yes or No
For Continuance in Office**

Juez, Corte de Apelaciones Especiales
Circuito 7
Steven B. Gould
Vote Sí o No
Para continuar en el cargo

- Yes/Si
- No/No

**Board of Education At Large
Vote for 1**

Junta de Educación Representando el Condado
Vote por 1

- Sunil Dasgupta
- Lynne Harris
- or write-in/o por escrito:

**Board of Education
District 2
Vote for 1**

Junta de Educación
Distrito 2
Vote por 1

- Michael Fryar
- Rebecca K. Smondrowski
- or write-in/o por escrito:

**Board of Education
District 4
Vote for 1**

Junta de Educación
Distrito 4
Vote por 1

- Shebra Evans
- Steve Solomon
- or write-in/o por escrito:

**Question 1
Constitutional Amendment
(Ch. 645 of the 2020 Legislative Session)
State Budget Process**

Pregunta 1
Enmienda Constitucional
(Cap. 645 de la sesión legislativa 2020)
Proceso presupuestario estatal

The proposed amendment authorizes the General Assembly, in enacting a balanced budget bill for fiscal year 2024 and each fiscal year thereafter, to increase, diminish, or add items, provided that the General Assembly may not exceed the total proposed budget as submitted by the Governor.

(Amending Article II Section 17 and Article III Sections 14 and 52 of the Maryland Constitution)

En el contexto de la promulgación de una ley presupuestaria equitativa para el año fiscal 2024 y los años fiscales posteriores, la enmienda que se propone autoriza a la Asamblea General a aumentar, disminuir o agregar elementos, siempre que no excedan el presupuesto total propuesto sugerido por el Gobernador.

(Enmienda de artículo II Sección 17 y artículo III Secciones 14 y 52 de la Constitución de Maryland)

- For the Constitutional Amendment / A Favor de la Enmienda Constitucional**
- Against the Constitutional Amendment / En Contra de la Enmienda Constitucional**

**Question 2
Commercial Gaming Expansion
Referendum
(Ch. 492 of the 2020 Legislative Session)
Expansion of Commercial Gaming - Sports and Event Wagering**

Pregunta 2
Referéndum para la expansión del juego comercial
(Cap. 492 de la sesión legislativa 2020)
Expansión de juegos comerciales, eventos y deportes con apuestas

Do you approve the expansion of commercial gaming in the State of Maryland to authorize sports and events betting for the primary purpose of raising revenue for education?

¿Aprueba la expansión del juego comercial en el Estado de Maryland para autorizar las apuestas en deportes y eventos con el objetivo principal de aumentar las recaudaciones para la educación?

- For the Referred Law / A favor de la Ley Referida**
- Against the Referred Law / En contra de la Ley Referida**

Vote All Sides
Vote en ambos lados



Papeleta Electoral Oficial
Elección General Presidencial
3 de Noviembre del 2020
Estado de Maryland, Condado de Montgomery

Question A
Charter Amendment by Act of County Council
Property Tax Limit - Limit Tax Rate Increases

Pregunta A
Reforma del Estatuto por el Acta del Concejo del Condado
Límite del impuesto a la propiedad - Limitar el aumento de la tasa de impuestos

Amend Section 305 of the County Charter to prohibit the County Council from adopting a tax rate on real property that exceeds the tax rate on real property approved for the previous year, unless all current Councilmembers vote affirmatively for the increase.

This amendment would replace the current property tax limit, which requires an affirmative vote of all current Councilmembers to levy a tax on real property that would produce total revenue that exceeds the total revenue produced by the tax on real property in the preceding fiscal year plus any increase in the Consumer Price Index. The current property tax limit exempts real property tax revenue derived from: (1) newly constructed property; (2) newly rezoned property; (3) certain property assessed differently under State law; (4) property that has undergone a change in use; and (5) property in a development tax district to provide funding for capital improvements.

Reformar la Sección 305 del Estatuto del Condado para prohibir que el Concejo del Condado adopte una tasa de impuesto sobre bienes inmuebles que exceda la tasa de impuesto que fue aprobada el año anterior, a menos que todos los miembros del Concejo que hay en la actualidad voten por el aumento.

Esta reforma reemplazaría el límite actual del impuesto a la propiedad, que requiere un voto a favor de todos los miembros del Concejo para recaudar un impuesto a la propiedad inmobiliaria que produciría un ingreso total que excede el ingreso total producido por el impuesto sobre la propiedad inmobiliaria el año fiscal anterior, más cualquier aumento en el Índice de Precios del Consumidor. El límite actual de impuesto a la propiedad exime los ingresos de impuesto sobre bienes inmuebles derivados de: (1) propiedad recién construida; (2) propiedad recientemente rezonificada; (3) ciertos bienes evaluados de manera diferente según la ley estatal; (4) propiedad que ha sufrido un cambio de uso; y (5) propiedad en un distrito fiscal de desarrollo para proporcionar fondos para mejoras de capital.

- For / A Favor**
 Against / En Contra

Question B
Charter Amendment by Petition
Property Tax Limit - Prohibit Override

Pregunta B
Reforma del Estatuto por petición
Límite del Impuesto a la Propiedad - Prohibir anulación

Amend Section 305 of the County Charter to prohibit the County Council from levying an ad valorem tax on real property that would produce total revenue (not including property tax revenue from certain enumerated sources) that exceeds the total revenue produced by the tax on real property in the preceding fiscal year plus a percentage of the previous year's real property tax revenues that equals any increase in the Consumer Price Index. Section 305 currently permits the County Council to exceed the limit on real property tax revenue only upon the affirmative vote of all current Councilmembers.

Reformar la Sección 305 del Estatuto del Condado para prohibir que el Concejo del Condado imponga un impuesto ad valorem sobre bienes inmuebles que producirían ingresos totales (sin incluir los ingresos por impuestos a la propiedad de ciertas fuentes enumeradas) que excedan los ingresos totales producidos por el impuesto sobre bienes inmuebles el año fiscal anterior, más un porcentaje del ingreso sobre bienes inmuebles del año anterior que equivale a cualquier aumento en el Índice de Precios del Consumidor. La Sección 305 actualmente permite que el Concejo del Condado exceda el límite de los ingresos por impuestos sobre bienes inmuebles solo con el voto afirmativo de todos los miembros del Concejo que hay en la actualidad.

- For / A Favor**
 Against / En Contra

Vote All Sides
Vote en ambos lados



Question C
Charter Amendment by Act of County Council
County Council - Increase to 11 Councilmembers

Pregunta C
Reforma del Estatuto por el Acta del Concejo del Condado
Concejo del Condado - Aumento a 11 miembros del Concejo

Amend the County Charter to:
- **expand the County Council to consist of 11, rather than the current 9, Councilmembers;**
- **increase from 5 to 7 the number of Council districts; and**
- **elect 7 Councilmembers by district and 4 Councilmembers at large.**

Reformar el Estatuto del Condado para:
- expandir el Concejo del Condado para que consista de 11 miembros del Concejo, en lugar de los 9 que hay en la actualidad;
- aumentar de 5 a 7 el número de distritos del Concejo; y
- elegir 7 miembros del Concejo por distrito y 4 miembros del Concejo en general.

- For / A Favor**
 Against / En Contra

Question D
Charter Amendment by Petition
County Council - Alter Council Composition to 9 Districts

Pregunta D
Reforma del Estatuto por petición
Concejo del Condado - Recomposición del Concejo a 9 Distritos

Amend Sections 102 and 103 of the County Charter to:
- **divide the County into 9, rather than the current 5, Council districts;**
- **elect all Councilmembers by district, rather than the current 5 by district and 4 at large; and**
- **reduce from 5 to 1 the number of Councilmembers each voter can vote for.**

Reformar las Secciones 102 y 103 del Estatuto del Condado para:
- dividir el Condado en 9 distritos, en lugar de los 5 distritos que hay en la actualidad;
- elegir a todos los miembros del Concejo por distrito, en lugar de los 5 por distrito que hay en la actualidad y 4 en general; y
- reducir de 5 a 1 el número de miembros del Concejo por los que cada votante puede elegir.

- For / A Favor**
 Against / En Contra

End of Ballot
Fin de la Papeleta



Official Ballot
Presidential General Election
November 3, 2020
State of Maryland, Montgomery County

BS 109 - Page 1 of 2

007-016

Papeleta Electoral Oficial
 Elección General Presidencial
 3 de Noviembre del 2020
 Estado de Maryland, Condado de Montgomery

Instructions
Instrucciones

Making Selections
 Como Marcar sus
 Selecciones



Fill in the oval to the left of the name of your choice. You must blacken the oval completely, and do not make any marks outside of the oval. You do not have to vote in every race.

Llene el óvalo a la izquierda del nombre de su selección. Debe rellenar completamente el óvalo. No haga ninguna marca fuera del óvalo. No tiene que votar en cada contienda.



Do not cross out or erase, or your vote may not count. If you make a mistake or a stray mark, you may ask for a new ballot.

No debe tachar o borrar, o su voto no se contará. Si comete un error o hace una marca demás, puede solicitar una nueva papeleta.

Optional write-in
 Voto escrito opcional



To add a candidate, fill in the oval to the left of "or write-in" and print the name clearly on the dotted line.

Para añadir un candidato por escrito, llene el óvalo a la izquierda de <or write-in/o por escrito> e imprima el nombre del candidato en forma clara en la línea punteada.

President and Vice President of the United States
Vote for 1

Presidente y Vicepresidente de los Estados Unidos
 Vote por 1

Donald J. Trump
 and/y
Michael Pence
 Republican/Republicano

Joe Biden
 and/y
Kamala Harris
 Democratic/Demócrata

Jo Jorgensen
 and/y
Jeremy Spike Cohen
 Libertarian/Libertario

Howie Gresham Hawkins
 and/y
Angela Walker
 Green/Verde

Jerome M. Segal
 and/y
John de Graaf
 Bread and Roses/Pan y Rosas

or write-in/o por escrito:

Representative in Congress District 8
Vote for 1

Representante en el Congreso
 Distrito 8
 Vote por 1

Gregory Thomas Coll
 Republican/Republicano

Jamie Raskin
 Democratic/Demócrata

or write-in/o por escrito:

Judge of the Circuit Court Circuit 6

Vote for up to 4

Juez de la Corte de Circuito
 Circuito 6
 Vote hasta por 4

Bibi M. Berry

David A. Boynton

Christopher C. Fogleman

Michael Joseph McAuliffe

Marylin Pierre

or write-in/o por escrito:

or write-in/o por escrito:

or write-in/o por escrito:

or write-in/o por escrito:

Judge, Court of Appeals Circuit 7

Mary Ellen Barbera

Vote Yes or No

For Continuance in Office

Juez, Corte de Apelaciones
 Circuito 7

Mary Ellen Barbera

Vote Sí o No

Para continuar en el cargo

Yes/Si

No/No

Judge, Court of Special Appeals At Large

E. Gregory Wells

Vote Yes or No

For Continuance in Office

Juez, Corte de Apelaciones
 Especiales Representando el
 Condado

E. Gregory Wells

Vote Sí o No

Para continuar en el cargo

Yes/Si

No/No

Vote All Sides
 Vote en ambos lados



**Judge, Court of Special Appeals
Circuit 7
Steven B. Gould
Vote Yes or No
For Continuance in Office**

Juez, Corte de Apelaciones Especiales
Circuito 7
Steven B. Gould
Vote Sí o No
Para continuar en el cargo

- Yes/Si
- No/No

**Board of Education At Large
Vote for 1**

Junta de Educación Representando el Condado
Vote por 1

- Sunil Dasgupta
- Lynne Harris
- or write-in/o por escrito:

**Board of Education
District 2
Vote for 1**

Junta de Educación
Distrito 2
Vote por 1

- Michael Fryar
- Rebecca K. Smondrowski
- or write-in/o por escrito:

**Board of Education
District 4
Vote for 1**

Junta de Educación
Distrito 4
Vote por 1

- Shebra Evans
- Steve Solomon
- or write-in/o por escrito:

**Question 1
Constitutional Amendment
(Ch. 645 of the 2020 Legislative Session)
State Budget Process**

Pregunta 1
Enmienda Constitucional
(Cap. 645 de la sesión legislativa 2020)
Proceso presupuestario estatal

The proposed amendment authorizes the General Assembly, in enacting a balanced budget bill for fiscal year 2024 and each fiscal year thereafter, to increase, diminish, or add items, provided that the General Assembly may not exceed the total proposed budget as submitted by the Governor.

(Amending Article II Section 17 and Article III Sections 14 and 52 of the Maryland Constitution)

En el contexto de la promulgación de una ley presupuestaria equitativa para el año fiscal 2024 y los años fiscales posteriores, la enmienda que se propone autoriza a la Asamblea General a aumentar, disminuir o agregar elementos, siempre que no excedan el presupuesto total propuesto sugerido por el Gobernador.

(Enmienda de artículo II Sección 17 y artículo III Secciones 14 y 52 de la Constitución de Maryland)

- For the Constitutional Amendment / A Favor de la Enmienda Constitucional**
- Against the Constitutional Amendment / En Contra de la Enmienda Constitucional**

**Question 2
Commercial Gaming Expansion
Referendum
(Ch. 492 of the 2020 Legislative Session)
Expansion of Commercial Gaming - Sports and Event Wagering**

Pregunta 2
Referéndum para la expansión del juego comercial
(Cap. 492 de la sesión legislativa 2020)
Expansión de juegos comerciales, eventos y deportes con apuestas

Do you approve the expansion of commercial gaming in the State of Maryland to authorize sports and events betting for the primary purpose of raising revenue for education?

¿Aprueba la expansión del juego comercial en el Estado de Maryland para autorizar las apuestas en deportes y eventos con el objetivo principal de aumentar las recaudaciones para la educación?

- For the Referred Law / A favor de la Ley Referida**
- Against the Referred Law / En contra de la Ley Referida**

Vote All Sides
Vote en ambos lados



Question A
Charter Amendment by Act of County Council
Property Tax Limit - Limit Tax Rate Increases

Pregunta A
Reforma del Estatuto por el Acta del Concejo del Condado
Límite del impuesto a la propiedad - Limitar el aumento de la tasa de impuestos

Amend Section 305 of the County Charter to prohibit the County Council from adopting a tax rate on real property that exceeds the tax rate on real property approved for the previous year, unless all current Councilmembers vote affirmatively for the increase.

This amendment would replace the current property tax limit, which requires an affirmative vote of all current Councilmembers to levy a tax on real property that would produce total revenue that exceeds the total revenue produced by the tax on real property in the preceding fiscal year plus any increase in the Consumer Price Index. The current property tax limit exempts real property tax revenue derived from: (1) newly constructed property; (2) newly rezoned property; (3) certain property assessed differently under State law; (4) property that has undergone a change in use; and (5) property in a development tax district to provide funding for capital improvements.

Reformar la Sección 305 del Estatuto del Condado para prohibir que el Concejo del Condado adopte una tasa de impuesto sobre bienes inmuebles que exceda la tasa de impuesto que fue aprobada el año anterior, a menos que todos los miembros del Concejo que hay en la actualidad voten por el aumento.

Esta reforma reemplazaría el límite actual del impuesto a la propiedad, que requiere un voto a favor de todos los miembros del Concejo para recaudar un impuesto a la propiedad inmobiliaria que produciría un ingreso total que excede el ingreso total producido por el impuesto sobre la propiedad inmobiliaria el año fiscal anterior, más cualquier aumento en el Índice de Precios del Consumidor. El límite actual de impuesto a la propiedad exige los ingresos de impuesto sobre bienes inmuebles derivados de: (1) propiedad recién construida; (2) propiedad recientemente rezonificada; (3) ciertos bienes evaluados de manera diferente según la ley estatal; (4) propiedad que ha sufrido un cambio de uso; y (5) propiedad en un distrito fiscal de desarrollo para proporcionar fondos para mejoras de capital.

- For / A Favor**
 Against / En Contra

Question B
Charter Amendment by Petition
Property Tax Limit - Prohibit Override

Pregunta B
Reforma del Estatuto por petición
Límite del Impuesto a la Propiedad - Prohibir anulación

Amend Section 305 of the County Charter to prohibit the County Council from levying an ad valorem tax on real property that would produce total revenue (not including property tax revenue from certain enumerated sources) that exceeds the total revenue produced by the tax on real property in the preceding fiscal year plus a percentage of the previous year's real property tax revenues that equals any increase in the Consumer Price Index. Section 305 currently permits the County Council to exceed the limit on real property tax revenue only upon the affirmative vote of all current Councilmembers.

Reformar la Sección 305 del Estatuto del Condado para prohibir que el Concejo del Condado imponga un impuesto ad valorem sobre bienes inmuebles que producirían ingresos totales (sin incluir los ingresos por impuestos a la propiedad de ciertas fuentes enumeradas) que excedan los ingresos totales producidos por el impuesto sobre bienes inmuebles el año fiscal anterior, más un porcentaje del ingreso sobre bienes inmuebles del año anterior que equivale a cualquier aumento en el Índice de Precios del Consumidor. La Sección 305 actualmente permite que el Concejo del Condado exceda el límite de los ingresos por impuestos sobre bienes inmuebles solo con el voto afirmativo de todos los miembros del Concejo que hay en la actualidad.

- For / A Favor**
 Against / En Contra

Vote All Sides
Vote en ambos lados



Question C
Charter Amendment by Act of County Council
County Council - Increase to 11 Councilmembers

Pregunta C
Reforma del Estatuto por el Acta del Concejo del Condado
Concejo del Condado - Aumento a 11 miembros del Concejo

Amend the County Charter to:
- **expand the County Council to consist of 11, rather than the current 9, Councilmembers;**
- **increase from 5 to 7 the number of Council districts; and**
- **elect 7 Councilmembers by district and 4 Councilmembers at large.**

Reformar el Estatuto del Condado para:
- expandir el Concejo del Condado para que consista de 11 miembros del Concejo, en lugar de los 9 que hay en la actualidad;
- aumentar de 5 a 7 el número de distritos del Concejo; y
- elegir 7 miembros del Concejo por distrito y 4 miembros del Concejo en general.

- For / A Favor**
 Against / En Contra

Question D
Charter Amendment by Petition
County Council - Alter Council Composition to 9 Districts

Pregunta D
Reforma del Estatuto por petición
Concejo del Condado - Recomposición del Concejo a 9 Distritos

Amend Sections 102 and 103 of the County Charter to:
- **divide the County into 9, rather than the current 5, Council districts;**
- **elect all Councilmembers by district, rather than the current 5 by district and 4 at large; and**
- **reduce from 5 to 1 the number of Councilmembers each voter can vote for.**

Reformar las Secciones 102 y 103 del Estatuto del Condado para:
- dividir el Condado en 9 distritos, en lugar de los 5 distritos que hay en la actualidad;
- elegir a todos los miembros del Concejo por distrito, en lugar de los 5 por distrito que hay en la actualidad y 4 en general; y
- reducir de 5 a 1 el número de miembros del Concejo por los que cada votante puede elegir.

- For / A Favor**
 Against / En Contra

End of Ballot
Fin de la Papeleta



Official Ballot
Presidential General Election
November 3, 2020
State of Maryland, Montgomery County

BS 110 - Page 1 of 2

007-018

Papeleta Electoral Oficial
 Elección General Presidencial
 3 de Noviembre del 2020
 Estado de Maryland, Condado de Montgomery

Instructions
Instrucciones

Making Selections
 Como Marcar sus
 Selecciones

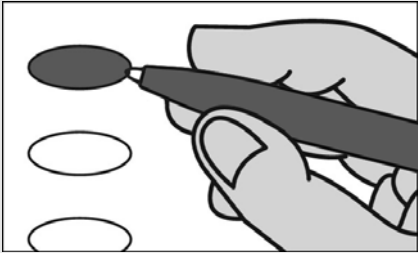

Fill in the oval to the left of the name of your choice. You must blacken the oval completely, and do not make any marks outside of the oval. You do not have to vote in every race.

Llene el óvalo a la izquierda del nombre de su selección. Debe rellenar completamente el óvalo. No haga ninguna marca fuera del óvalo. No tiene que votar en cada contienda.



Do not cross out or erase, or your vote may not count. If you make a mistake or a stray mark, you may ask for a new ballot.

No debe tachar o borrar, o su voto no se contará. Si comete un error o hace una marca demás, puede solicitar una nueva papeleta.

Optional write-in
 Voto escrito opcional



To add a candidate, fill in the oval to the left of "or write-in" and print the name clearly on the dotted line.

Para añadir un candidato por escrito, llene el óvalo a la izquierda de <or write-in/o por escrito> e imprima el nombre del candidato en forma clara en la línea punteada.

President and Vice President of the United States
Vote for 1

Presidente y Vicepresidente de los Estados Unidos
 Vote por 1

- Donald J. Trump**
and/y
Michael Pence
Republican/Republicano
- Joe Biden**
and/y
Kamala Harris
Democratic/Demócrata
- Jo Jorgensen**
and/y
Jeremy Spike Cohen
Libertarian/Libertario
- Howie Gresham Hawkins**
and/y
Angela Walker
Green/Verde
- Jerome M. Segal**
and/y
John de Graaf
Bread and Roses/Pan y Rosas
- or write-in/o por escrito:

Representative in Congress District 8
Vote for 1

Representante en el Congreso
 Distrito 8
 Vote por 1

- Gregory Thomas Coll**
Republican/Republicano
- Jamie Raskin**
Democratic/Demócrata
- or write-in/o por escrito:

Judge of the Circuit Court Circuit 6
Vote for up to 4

Juez de la Corte de Circuito
 Circuito 6
 Vote hasta por 4

- Bibi M. Berry**
- David A. Boynton**
- Christopher C. Fogleman**
- Michael Joseph McAuliffe**
- Marilyn Pierre**
- or write-in/o por escrito:
- or write-in/o por escrito:
- or write-in/o por escrito:
- or write-in/o por escrito:

Judge, Court of Appeals Circuit 7
Mary Ellen Barbera
Vote Yes or No
For Continuance in Office

Juez, Corte de Apelaciones
 Circuito 7
 Mary Ellen Barbera
 Vote Sí o No
 Para continuar en el cargo

- Yes/Si**
- No/No**

Judge, Court of Special Appeals At Large
E. Gregory Wells
Vote Yes or No
For Continuance in Office

Juez, Corte de Apelaciones
 Especiales Representando el Condado
 E. Gregory Wells
 Vote Sí o No
 Para continuar en el cargo

- Yes/Si**
- No/No**

Vote All Sides
 Vote en ambos lados



**Judge, Court of Special Appeals
Circuit 7
Steven B. Gould
Vote Yes or No
For Continuance in Office**

Juez, Corte de Apelaciones Especiales
Circuito 7
Steven B. Gould
Vote Sí o No
Para continuar en el cargo

- Yes/Si
- No/No

**Board of Education At Large
Vote for 1**

Junta de Educación Representando el Condado
Vote por 1

- Sunil Dasgupta
- Lynne Harris
- or write-in/o por escrito:

**Board of Education
District 2
Vote for 1**

Junta de Educación
Distrito 2
Vote por 1

- Michael Fryar
- Rebecca K. Smondrowski
- or write-in/o por escrito:

**Board of Education
District 4
Vote for 1**

Junta de Educación
Distrito 4
Vote por 1

- Shebra Evans
- Steve Solomon
- or write-in/o por escrito:

**Question 1
Constitutional Amendment
(Ch. 645 of the 2020 Legislative Session)
State Budget Process**

Pregunta 1
Enmienda Constitucional
(Cap. 645 de la sesión legislativa 2020)
Proceso presupuestario estatal

The proposed amendment authorizes the General Assembly, in enacting a balanced budget bill for fiscal year 2024 and each fiscal year thereafter, to increase, diminish, or add items, provided that the General Assembly may not exceed the total proposed budget as submitted by the Governor.

(Amending Article II Section 17 and Article III Sections 14 and 52 of the Maryland Constitution)

En el contexto de la promulgación de una ley presupuestaria equitativa para el año fiscal 2024 y los años fiscales posteriores, la enmienda que se propone autoriza a la Asamblea General a aumentar, disminuir o agregar elementos, siempre que no excedan el presupuesto total propuesto sugerido por el Gobernador.

(Enmienda de artículo II Sección 17 y artículo III Secciones 14 y 52 de la Constitución de Maryland)

- For the Constitutional Amendment / A Favor de la Enmienda Constitucional**
- Against the Constitutional Amendment / En Contra de la Enmienda Constitucional**

**Question 2
Commercial Gaming Expansion
Referendum
(Ch. 492 of the 2020 Legislative Session)
Expansion of Commercial Gaming - Sports and Event Wagering**

Pregunta 2
Referéndum para la expansión del juego comercial
(Cap. 492 de la sesión legislativa 2020)
Expansión de juegos comerciales, eventos y deportes con apuestas

Do you approve the expansion of commercial gaming in the State of Maryland to authorize sports and events betting for the primary purpose of raising revenue for education?

¿Aprueba la expansión del juego comercial en el Estado de Maryland para autorizar las apuestas en deportes y eventos con el objetivo principal de aumentar las recaudaciones para la educación?

- For the Referred Law / A favor de la Ley Referida**
- Against the Referred Law / En contra de la Ley Referida**

Vote All Sides
Vote en ambos lados



Question A
Charter Amendment by Act of County Council
Property Tax Limit - Limit Tax Rate Increases

Pregunta A
Reforma del Estatuto por el Acta del Concejo del Condado
Límite del impuesto a la propiedad - Limitar el aumento de la tasa de impuestos

Amend Section 305 of the County Charter to prohibit the County Council from adopting a tax rate on real property that exceeds the tax rate on real property approved for the previous year, unless all current Councilmembers vote affirmatively for the increase.

This amendment would replace the current property tax limit, which requires an affirmative vote of all current Councilmembers to levy a tax on real property that would produce total revenue that exceeds the total revenue produced by the tax on real property in the preceding fiscal year plus any increase in the Consumer Price Index. The current property tax limit exempts real property tax revenue derived from: (1) newly constructed property; (2) newly rezoned property; (3) certain property assessed differently under State law; (4) property that has undergone a change in use; and (5) property in a development tax district to provide funding for capital improvements.

Reformar la Sección 305 del Estatuto del Condado para prohibir que el Concejo del Condado adopte una tasa de impuesto sobre bienes inmuebles que exceda la tasa de impuesto que fue aprobada el año anterior, a menos que todos los miembros del Concejo que hay en la actualidad voten por el aumento.

Esta reforma reemplazaría el límite actual del impuesto a la propiedad, que requiere un voto a favor de todos los miembros del Concejo para recaudar un impuesto a la propiedad inmobiliaria que produciría un ingreso total que excede el ingreso total producido por el impuesto sobre la propiedad inmobiliaria el año fiscal anterior, más cualquier aumento en el Índice de Precios del Consumidor. El límite actual de impuesto a la propiedad exime los ingresos de impuesto sobre bienes inmuebles derivados de: (1) propiedad recién construida; (2) propiedad recientemente rezonificada; (3) ciertos bienes evaluados de manera diferente según la ley estatal; (4) propiedad que ha sufrido un cambio de uso; y (5) propiedad en un distrito fiscal de desarrollo para proporcionar fondos para mejoras de capital.

- For / A Favor**
 Against / En Contra

Question B
Charter Amendment by Petition
Property Tax Limit - Prohibit Override

Pregunta B
Reforma del Estatuto por petición
Límite del Impuesto a la Propiedad - Prohibir anulación

Amend Section 305 of the County Charter to prohibit the County Council from levying an ad valorem tax on real property that would produce total revenue (not including property tax revenue from certain enumerated sources) that exceeds the total revenue produced by the tax on real property in the preceding fiscal year plus a percentage of the previous year's real property tax revenues that equals any increase in the Consumer Price Index. Section 305 currently permits the County Council to exceed the limit on real property tax revenue only upon the affirmative vote of all current Councilmembers.

Reformar la Sección 305 del Estatuto del Condado para prohibir que el Concejo del Condado imponga un impuesto ad valorem sobre bienes inmuebles que producirían ingresos totales (sin incluir los ingresos por impuestos a la propiedad de ciertas fuentes enumeradas) que excedan los ingresos totales producidos por el impuesto sobre bienes inmuebles el año fiscal anterior, más un porcentaje del ingreso sobre bienes inmuebles del año anterior que equivale a cualquier aumento en el Índice de Precios del Consumidor. La Sección 305 actualmente permite que el Concejo del Condado exceda el límite de los ingresos por impuestos sobre bienes inmuebles solo con el voto afirmativo de todos los miembros del Concejo que hay en la actualidad.

- For / A Favor**
 Against / En Contra

Vote All Sides
Vote en ambos lados



Question C
Charter Amendment by Act of County Council
County Council - Increase to 11 Councilmembers

Pregunta C
Reforma del Estatuto por el Acta del Concejo del Condado
Concejo del Condado - Aumento a 11 miembros del Concejo

Amend the County Charter to:
- **expand the County Council to consist of 11, rather than the current 9, Councilmembers;**
- **increase from 5 to 7 the number of Council districts; and**
- **elect 7 Councilmembers by district and 4 Councilmembers at large.**

Reformar el Estatuto del Condado para:
- expandir el Concejo del Condado para que consista de 11 miembros del Concejo, en lugar de los 9 que hay en la actualidad;
- aumentar de 5 a 7 el número de distritos del Concejo; y
- elegir 7 miembros del Concejo por distrito y 4 miembros del Concejo en general.

- For / A Favor**
 Against / En Contra

Question D
Charter Amendment by Petition
County Council - Alter Council Composition to 9 Districts

Pregunta D
Reforma del Estatuto por petición
Concejo del Condado - Recomposición del Concejo a 9 Distritos

Amend Sections 102 and 103 of the County Charter to:
- **divide the County into 9, rather than the current 5, Council districts;**
- **elect all Councilmembers by district, rather than the current 5 by district and 4 at large; and**
- **reduce from 5 to 1 the number of Councilmembers each voter can vote for.**

Reformar las Secciones 102 y 103 del Estatuto del Condado para:
- dividir el Condado en 9 distritos, en lugar de los 5 distritos que hay en la actualidad;
- elegir a todos los miembros del Concejo por distrito, en lugar de los 5 por distrito que hay en la actualidad y 4 en general; y
- reducir de 5 a 1 el número de miembros del Concejo por los que cada votante puede elegir.

- For / A Favor**
 Against / En Contra

End of Ballot
Fin de la Papeleta



Official Ballot
Presidential General Election
November 3, 2020
State of Maryland, Montgomery County

BS 111 - Page 1 of 2

007-019

Papeleta Electoral Oficial
 Elección General Presidencial
 3 de Noviembre del 2020
 Estado de Maryland, Condado de Montgomery

Instructions
Instrucciones

Making Selections
Como Marcar sus
Selecciones



Fill in the oval to the left of the name of your choice. You must blacken the oval completely, and do not make any marks outside of the oval. You do not have to vote in every race.

Llene el óvalo a la izquierda del nombre de su selección. Debe rellenar completamente el óvalo. No haga ninguna marca fuera del óvalo. No tiene que votar en cada contienda.



Do not cross out or erase, or your vote may not count. If you make a mistake or a stray mark, you may ask for a new ballot.

No debe tachar o borrar, o su voto no se contará. Si comete un error o hace una marca demás, puede solicitar una nueva papeleta.

Optional write-in
Voto escrito opcional



To add a candidate, fill in the oval to the left of "or write-in" and print the name clearly on the dotted line.

Para añadir un candidato por escrito, llene el óvalo a la izquierda de <or write-in/o por escrito> e imprima el nombre del candidato en forma clara en la línea punteada.

President and Vice President of the United States
Vote for 1

Presidente y Vicepresidente de los Estados Unidos
 Vote por 1

- Donald J. Trump**
and/y
Michael Pence
Republican/Republicano
- Joe Biden**
and/y
Kamala Harris
Democratic/Demócrata
- Jo Jorgensen**
and/y
Jeremy Spike Cohen
Libertarian/Libertario
- Howie Gresham Hawkins**
and/y
Angela Walker
Green/Verde
- Jerome M. Segal**
and/y
John de Graaf
Bread and Roses/Pan y Rosas
- or write-in/o por escrito:

Representative in Congress District 8
Vote for 1

Representante en el Congreso Distrito 8
 Vote por 1

- Gregory Thomas Coll**
Republican/Republicano
- Jamie Raskin**
Democratic/Demócrata
- or write-in/o por escrito:

Judge of the Circuit Court Circuit 6
Vote for up to 4

Juez de la Corte de Circuito Circuito 6
 Vote hasta por 4

- Bibi M. Berry**
- David A. Boynton**
- Christopher C. Fogleman**
- Michael Joseph McAuliffe**
- Marilyn Pierre**
- or write-in/o por escrito:
- or write-in/o por escrito:
- or write-in/o por escrito:
- or write-in/o por escrito:

Judge, Court of Appeals Circuit 7

Mary Ellen Barbera
Vote Yes or No
For Continuance in Office

Juez, Corte de Apelaciones Circuito 7
 Mary Ellen Barbera
 Vote Sí o No
 Para continuar en el cargo

- Yes/Si**
- No/No**

Judge, Court of Special Appeals At Large
E. Gregory Wells
Vote Yes or No
For Continuance in Office

Juez, Corte de Apelaciones Especiales Representando el Condado

E. Gregory Wells
 Vote Sí o No
 Para continuar en el cargo

- Yes/Si**
- No/No**

Vote All Sides
 Vote en ambos lados

**Judge, Court of Special Appeals
Circuit 7
Steven B. Gould
Vote Yes or No
For Continuance in Office**

Juez, Corte de Apelaciones Especiales
Circuito 7
Steven B. Gould
Vote Sí o No
Para continuar en el cargo

- Yes/Si
- No/No

**Board of Education At Large
Vote for 1**

Junta de Educación Representando el Condado
Vote por 1

- Sunil Dasgupta
- Lynne Harris
- or write-in/o por escrito:

**Board of Education
District 2
Vote for 1**

Junta de Educación
Distrito 2
Vote por 1

- Michael Fryar
- Rebecca K. Smondrowski
- or write-in/o por escrito:

**Board of Education
District 4
Vote for 1**

Junta de Educación
Distrito 4
Vote por 1

- Shebra Evans
- Steve Solomon
- or write-in/o por escrito:

**Question 1
Constitutional Amendment
(Ch. 645 of the 2020 Legislative Session)
State Budget Process**

Pregunta 1
Enmienda Constitucional
(Cap. 645 de la sesión legislativa 2020)
Proceso presupuestario estatal

The proposed amendment authorizes the General Assembly, in enacting a balanced budget bill for fiscal year 2024 and each fiscal year thereafter, to increase, diminish, or add items, provided that the General Assembly may not exceed the total proposed budget as submitted by the Governor.

(Amending Article II Section 17 and Article III Sections 14 and 52 of the Maryland Constitution)

En el contexto de la promulgación de una ley presupuestaria equitativa para el año fiscal 2024 y los años fiscales posteriores, la enmienda que se propone autoriza a la Asamblea General a aumentar, disminuir o agregar elementos, siempre que no excedan el presupuesto total propuesto sugerido por el Gobernador.

(Enmienda de artículo II Sección 17 y artículo III Secciones 14 y 52 de la Constitución de Maryland)

- For the Constitutional Amendment / A Favor de la Enmienda Constitucional**
- Against the Constitutional Amendment / En Contra de la Enmienda Constitucional**

**Question 2
Commercial Gaming Expansion
Referendum
(Ch. 492 of the 2020 Legislative Session)
Expansion of Commercial Gaming - Sports and Event Wagering**

Pregunta 2
Referéndum para la expansión del juego comercial
(Cap. 492 de la sesión legislativa 2020)
Expansión de juegos comerciales, eventos y deportes con apuestas

Do you approve the expansion of commercial gaming in the State of Maryland to authorize sports and events betting for the primary purpose of raising revenue for education?

¿Aprueba la expansión del juego comercial en el Estado de Maryland para autorizar las apuestas en deportes y eventos con el objetivo principal de aumentar las recaudaciones para la educación?

- For the Referred Law / A favor de la Ley Referida**
- Against the Referred Law / En contra de la Ley Referida**

Vote All Sides
Vote en ambos lados



Question A
Charter Amendment by Act of County Council
Property Tax Limit - Limit Tax Rate Increases

Pregunta A
Reforma del Estatuto por el Acta del Concejo del Condado
Límite del impuesto a la propiedad - Limitar el aumento de la tasa de impuestos

Amend Section 305 of the County Charter to prohibit the County Council from adopting a tax rate on real property that exceeds the tax rate on real property approved for the previous year, unless all current Councilmembers vote affirmatively for the increase.

This amendment would replace the current property tax limit, which requires an affirmative vote of all current Councilmembers to levy a tax on real property that would produce total revenue that exceeds the total revenue produced by the tax on real property in the preceding fiscal year plus any increase in the Consumer Price Index. The current property tax limit exempts real property tax revenue derived from: (1) newly constructed property; (2) newly rezoned property; (3) certain property assessed differently under State law; (4) property that has undergone a change in use; and (5) property in a development tax district to provide funding for capital improvements.

Reformar la Sección 305 del Estatuto del Condado para prohibir que el Concejo del Condado adopte una tasa de impuesto sobre bienes inmuebles que exceda la tasa de impuesto que fue aprobada el año anterior, a menos que todos los miembros del Concejo que hay en la actualidad voten por el aumento.

Esta reforma reemplazaría el límite actual del impuesto a la propiedad, que requiere un voto a favor de todos los miembros del Concejo para recaudar un impuesto a la propiedad inmobiliaria que produciría un ingreso total que excede el ingreso total producido por el impuesto sobre la propiedad inmobiliaria el año fiscal anterior, más cualquier aumento en el Índice de Precios del Consumidor. El límite actual de impuesto a la propiedad exige los ingresos de impuesto sobre bienes inmuebles derivados de: (1) propiedad recién construida; (2) propiedad recientemente rezonificada; (3) ciertos bienes evaluados de manera diferente según la ley estatal; (4) propiedad que ha sufrido un cambio de uso; y (5) propiedad en un distrito fiscal de desarrollo para proporcionar fondos para mejoras de capital.

- For / A Favor**
 Against / En Contra

Question B
Charter Amendment by Petition
Property Tax Limit - Prohibit Override

Pregunta B
Reforma del Estatuto por petición
Límite del Impuesto a la Propiedad - Prohibir anulación

Amend Section 305 of the County Charter to prohibit the County Council from levying an ad valorem tax on real property that would produce total revenue (not including property tax revenue from certain enumerated sources) that exceeds the total revenue produced by the tax on real property in the preceding fiscal year plus a percentage of the previous year's real property tax revenues that equals any increase in the Consumer Price Index. Section 305 currently permits the County Council to exceed the limit on real property tax revenue only upon the affirmative vote of all current Councilmembers.

Reformar la Sección 305 del Estatuto del Condado para prohibir que el Concejo del Condado imponga un impuesto ad valorem sobre bienes inmuebles que producirían ingresos totales (sin incluir los ingresos por impuestos a la propiedad de ciertas fuentes enumeradas) que excedan los ingresos totales producidos por el impuesto sobre bienes inmuebles el año fiscal anterior, más un porcentaje del ingreso sobre bienes inmuebles del año anterior que equivale a cualquier aumento en el Índice de Precios del Consumidor. La Sección 305 actualmente permite que el Concejo del Condado exceda el límite de los ingresos por impuestos sobre bienes inmuebles solo con el voto afirmativo de todos los miembros del Concejo que hay en la actualidad.

- For / A Favor**
 Against / En Contra

Vote All Sides
Vote en ambos lados



Question C
Charter Amendment by Act of County Council
County Council - Increase to 11 Councilmembers

Pregunta C
Reforma del Estatuto por el Acta del Concejo del Condado
Concejo del Condado - Aumento a 11 miembros del Concejo

Amend the County Charter to:
- **expand the County Council to consist of 11, rather than the current 9, Councilmembers;**
- **increase from 5 to 7 the number of Council districts; and**
- **elect 7 Councilmembers by district and 4 Councilmembers at large.**

Reformar el Estatuto del Condado para:
- expandir el Concejo del Condado para que consista de 11 miembros del Concejo, en lugar de los 9 que hay en la actualidad;
- aumentar de 5 a 7 el número de distritos del Concejo; y
- elegir 7 miembros del Concejo por distrito y 4 miembros del Concejo en general.

- For / A Favor**
 Against / En Contra

Question D
Charter Amendment by Petition
County Council - Alter Council Composition to 9 Districts

Pregunta D
Reforma del Estatuto por petición
Concejo del Condado - Recomposición del Concejo a 9 Distritos

Amend Sections 102 and 103 of the County Charter to:
- **divide the County into 9, rather than the current 5, Council districts;**
- **elect all Councilmembers by district, rather than the current 5 by district and 4 at large; and**
- **reduce from 5 to 1 the number of Councilmembers each voter can vote for.**

Reformar las Secciones 102 y 103 del Estatuto del Condado para:
- dividir el Condado en 9 distritos, en lugar de los 5 distritos que hay en la actualidad;
- elegir a todos los miembros del Concejo por distrito, en lugar de los 5 por distrito que hay en la actualidad y 4 en general; y
- reducir de 5 a 1 el número de miembros del Concejo por los que cada votante puede elegir.

- For / A Favor**
 Against / En Contra

End of Ballot
Fin de la Papeleta



Official Ballot
Presidential General Election
November 3, 2020
State of Maryland, Montgomery County

BS 112 - Page 1 of 2

007-020

Papeleta Electoral Oficial
 Elección General Presidencial
 3 de Noviembre del 2020
 Estado de Maryland, Condado de Montgomery

Instructions
Instrucciones

Making Selections
 Como Marcar sus
 Selecciones



Fill in the oval to the left of the name of your choice. You must blacken the oval completely, and do not make any marks outside of the oval. You do not have to vote in every race.

Llene el óvalo a la izquierda del nombre de su selección. Debe rellenar completamente el óvalo. No haga ninguna marca fuera del óvalo. No tiene que votar en cada contienda.



Do not cross out or erase, or your vote may not count. If you make a mistake or a stray mark, you may ask for a new ballot.

No debe tachar o borrar, o su voto no se contará. Si comete un error o hace una marca demás, puede solicitar una nueva papeleta.

Optional write-in
 Voto escrito opcional



To add a candidate, fill in the oval to the left of "or write-in" and print the name clearly on the dotted line.

Para añadir un candidato por escrito, llene el óvalo a la izquierda de <or write-in/o por escrito> e imprima el nombre del candidato en forma clara en la línea punteada.

President and Vice President of the United States
Vote for 1

Presidente y Vicepresidente de los Estados Unidos
 Vote por 1

- Donald J. Trump**
and/y
Michael Pence
Republican/Republicano
- Joe Biden**
and/y
Kamala Harris
Democratic/Demócrata
- Jo Jorgensen**
and/y
Jeremy Spike Cohen
Libertarian/Libertario
- Howie Gresham Hawkins**
and/y
Angela Walker
Green/Verde
- Jerome M. Segal**
and/y
John de Graaf
Bread and Roses/Pan y Rosas
- or write-in/o por escrito:

Representative in Congress District 8
Vote for 1

Representante en el Congreso
 Distrito 8
 Vote por 1

- Gregory Thomas Coll**
Republican/Republicano
- Jamie Raskin**
Democratic/Demócrata
- or write-in/o por escrito:

Judge of the Circuit Court Circuit 6
Vote for up to 4

Juez de la Corte de Circuito
 Circuito 6
 Vote hasta por 4

- Bibi M. Berry**
- David A. Boynton**
- Christopher C. Fogleman**
- Michael Joseph McAuliffe**
- Marilyn Pierre**
- or write-in/o por escrito:
- or write-in/o por escrito:
- or write-in/o por escrito:
- or write-in/o por escrito:

Judge, Court of Appeals Circuit 7
Mary Ellen Barbera
Vote Yes or No
For Continuance in Office

Juez, Corte de Apelaciones
 Circuito 7
 Mary Ellen Barbera
 Vote Sí o No
 Para continuar en el cargo

- Yes/Si**
- No/No**

Judge, Court of Special Appeals At Large
E. Gregory Wells
Vote Yes or No
For Continuance in Office

Juez, Corte de Apelaciones
 Especiales Representando el
 Condado
 E. Gregory Wells
 Vote Sí o No
 Para continuar en el cargo

- Yes/Si**
- No/No**

Vote All Sides
 Vote en ambos lados



**Judge, Court of Special Appeals
Circuit 7
Steven B. Gould
Vote Yes or No
For Continuance in Office**

Juez, Corte de Apelaciones Especiales
Circuito 7
Steven B. Gould
Vote Sí o No
Para continuar en el cargo

- Yes/Si
- No/No

**Board of Education At Large
Vote for 1**

Junta de Educación Representando el Condado
Vote por 1

- Sunil Dasgupta
- Lynne Harris
- or write-in/o por escrito:

**Board of Education
District 2
Vote for 1**

Junta de Educación
Distrito 2
Vote por 1

- Michael Fryar
- Rebecca K. Smondrowski
- or write-in/o por escrito:

**Board of Education
District 4
Vote for 1**

Junta de Educación
Distrito 4
Vote por 1

- Shebra Evans
- Steve Solomon
- or write-in/o por escrito:

**Question 1
Constitutional Amendment
(Ch. 645 of the 2020 Legislative Session)
State Budget Process**

Pregunta 1
Enmienda Constitucional
(Cap. 645 de la sesión legislativa 2020)
Proceso presupuestario estatal

The proposed amendment authorizes the General Assembly, in enacting a balanced budget bill for fiscal year 2024 and each fiscal year thereafter, to increase, diminish, or add items, provided that the General Assembly may not exceed the total proposed budget as submitted by the Governor.

(Amending Article II Section 17 and Article III Sections 14 and 52 of the Maryland Constitution)

En el contexto de la promulgación de una ley presupuestaria equitativa para el año fiscal 2024 y los años fiscales posteriores, la enmienda que se propone autoriza a la Asamblea General a aumentar, disminuir o agregar elementos, siempre que no excedan el presupuesto total propuesto sugerido por el Gobernador.

(Enmienda de artículo II Sección 17 y artículo III Secciones 14 y 52 de la Constitución de Maryland)

- For the Constitutional Amendment / A Favor de la Enmienda Constitucional**
- Against the Constitutional Amendment / En Contra de la Enmienda Constitucional**

**Question 2
Commercial Gaming Expansion
Referendum
(Ch. 492 of the 2020 Legislative Session)
Expansion of Commercial Gaming - Sports and Event Wagering**

Pregunta 2
Referéndum para la expansión del juego comercial
(Cap. 492 de la sesión legislativa 2020)
Expansión de juegos comerciales, eventos y deportes con apuestas

Do you approve the expansion of commercial gaming in the State of Maryland to authorize sports and events betting for the primary purpose of raising revenue for education?

¿Aprueba la expansión del juego comercial en el Estado de Maryland para autorizar las apuestas en deportes y eventos con el objetivo principal de aumentar las recaudaciones para la educación?

- For the Referred Law / A favor de la Ley Referida**
- Against the Referred Law / En contra de la Ley Referida**

Vote All Sides
Vote en ambos lados



Papeleta Electoral Oficial
Elección General Presidencial
3 de Noviembre del 2020
Estado de Maryland, Condado de Montgomery

Question A
Charter Amendment by Act of County Council
Property Tax Limit - Limit Tax Rate Increases

Pregunta A
Reforma del Estatuto por el Acta del Concejo del Condado
Límite del impuesto a la propiedad - Limitar el aumento de la tasa de impuestos

Amend Section 305 of the County Charter to prohibit the County Council from adopting a tax rate on real property that exceeds the tax rate on real property approved for the previous year, unless all current Councilmembers vote affirmatively for the increase.

This amendment would replace the current property tax limit, which requires an affirmative vote of all current Councilmembers to levy a tax on real property that would produce total revenue that exceeds the total revenue produced by the tax on real property in the preceding fiscal year plus any increase in the Consumer Price Index. The current property tax limit exempts real property tax revenue derived from: (1) newly constructed property; (2) newly rezoned property; (3) certain property assessed differently under State law; (4) property that has undergone a change in use; and (5) property in a development tax district to provide funding for capital improvements.

Reformar la Sección 305 del Estatuto del Condado para prohibir que el Concejo del Condado adopte una tasa de impuesto sobre bienes inmuebles que exceda la tasa de impuesto que fue aprobada el año anterior, a menos que todos los miembros del Concejo que hay en la actualidad voten por el aumento.

Esta reforma reemplazaría el límite actual del impuesto a la propiedad, que requiere un voto a favor de todos los miembros del Concejo para recaudar un impuesto a la propiedad inmobiliaria que produciría un ingreso total que excede el ingreso total producido por el impuesto sobre la propiedad inmobiliaria el año fiscal anterior, más cualquier aumento en el Índice de Precios del Consumidor. El límite actual de impuesto a la propiedad exige los ingresos de impuesto sobre bienes inmuebles derivados de: (1) propiedad recién construida; (2) propiedad recientemente rezonificada; (3) ciertos bienes evaluados de manera diferente según la ley estatal; (4) propiedad que ha sufrido un cambio de uso; y (5) propiedad en un distrito fiscal de desarrollo para proporcionar fondos para mejoras de capital.

- For / A Favor**
 Against / En Contra

Question B
Charter Amendment by Petition
Property Tax Limit - Prohibit Override

Pregunta B
Reforma del Estatuto por petición
Límite del Impuesto a la Propiedad - Prohibir anulación

Amend Section 305 of the County Charter to prohibit the County Council from levying an ad valorem tax on real property that would produce total revenue (not including property tax revenue from certain enumerated sources) that exceeds the total revenue produced by the tax on real property in the preceding fiscal year plus a percentage of the previous year's real property tax revenues that equals any increase in the Consumer Price Index. Section 305 currently permits the County Council to exceed the limit on real property tax revenue only upon the affirmative vote of all current Councilmembers.

Reformar la Sección 305 del Estatuto del Condado para prohibir que el Concejo del Condado imponga un impuesto ad valorem sobre bienes inmuebles que producirían ingresos totales (sin incluir los ingresos por impuestos a la propiedad de ciertas fuentes enumeradas) que excedan los ingresos totales producidos por el impuesto sobre bienes inmuebles el año fiscal anterior, más un porcentaje del ingreso sobre bienes inmuebles del año anterior que equivale a cualquier aumento en el Índice de Precios del Consumidor. La Sección 305 actualmente permite que el Concejo del Condado exceda el límite de los ingresos por impuestos sobre bienes inmuebles solo con el voto afirmativo de todos los miembros del Concejo que hay en la actualidad.

- For / A Favor**
 Against / En Contra

Vote All Sides
Vote en ambos lados



Question C
Charter Amendment by Act of County Council
County Council - Increase to 11 Councilmembers

Pregunta C
Reforma del Estatuto por el Acta del Concejo del Condado
Concejo del Condado - Aumento a 11 miembros del Concejo

Amend the County Charter to:
- **expand the County Council to consist of 11, rather than the current 9, Councilmembers;**
- **increase from 5 to 7 the number of Council districts; and**
- **elect 7 Councilmembers by district and 4 Councilmembers at large.**

Reformar el Estatuto del Condado para:
- expandir el Concejo del Condado para que consista de 11 miembros del Concejo, en lugar de los 9 que hay en la actualidad;
- aumentar de 5 a 7 el número de distritos del Concejo; y
- elegir 7 miembros del Concejo por distrito y 4 miembros del Concejo en general.

- For / A Favor**
 Against / En Contra

Question D
Charter Amendment by Petition
County Council - Alter Council Composition to 9 Districts

Pregunta D
Reforma del Estatuto por petición
Concejo del Condado - Recomposición del Concejo a 9 Distritos

Amend Sections 102 and 103 of the County Charter to:
- **divide the County into 9, rather than the current 5, Council districts;**
- **elect all Councilmembers by district, rather than the current 5 by district and 4 at large; and**
- **reduce from 5 to 1 the number of Councilmembers each voter can vote for.**

Reformar las Secciones 102 y 103 del Estatuto del Condado para:
- dividir el Condado en 9 distritos, en lugar de los 5 distritos que hay en la actualidad;
- elegir a todos los miembros del Concejo por distrito, en lugar de los 5 por distrito que hay en la actualidad y 4 en general; y
- reducir de 5 a 1 el número de miembros del Concejo por los que cada votante puede elegir.

- For / A Favor**
 Against / En Contra

End of Ballot
Fin de la Papeleta



Official Ballot
Presidential General Election
November 3, 2020
State of Maryland, Montgomery County

BS 113 - Page 1 of 2

007-021

Papeleta Electoral Oficial
 Elección General Presidencial
 3 de Noviembre del 2020
 Estado de Maryland, Condado de Montgomery

Instructions
Instrucciones

Making Selections
 Como Marcar sus
 Selecciones



Fill in the oval to the left of the name of your choice. You must blacken the oval completely, and do not make any marks outside of the oval. You do not have to vote in every race.

Llene el óvalo a la izquierda del nombre de su selección. Debe rellenar completamente el óvalo. No haga ninguna marca fuera del óvalo. No tiene que votar en cada contienda.



Do not cross out or erase, or your vote may not count. If you make a mistake or a stray mark, you may ask for a new ballot.

No debe tachar o borrar, o su voto no se contará. Si comete un error o hace una marca demás, puede solicitar una nueva papeleta.

Optional write-in
 Voto escrito opcional



To add a candidate, fill in the oval to the left of "or write-in" and print the name clearly on the dotted line.

Para añadir un candidato por escrito, llene el óvalo a la izquierda de <or write-in/o por escrito> e imprima el nombre del candidato en forma clara en la línea punteada.

President and Vice President of the United States
Vote for 1

Presidente y Vicepresidente de los Estados Unidos
 Vote por 1

- Donald J. Trump**
and/y
Michael Pence
Republican/Republicano
- Joe Biden**
and/y
Kamala Harris
Democratic/Demócrata
- Jo Jorgensen**
and/y
Jeremy Spike Cohen
Libertarian/Libertario
- Howie Gresham Hawkins**
and/y
Angela Walker
Green/Verde
- Jerome M. Segal**
and/y
John de Graaf
Bread and Roses/Pan y Rosas
- or write-in/o por escrito:

Representative in Congress District 8
Vote for 1

Representante en el Congreso Distrito 8
 Vote por 1

- Gregory Thomas Coll**
Republican/Republicano
- Jamie Raskin**
Democratic/Demócrata
- or write-in/o por escrito:

Judge of the Circuit Court Circuit 6
Vote for up to 4

Juez de la Corte de Circuito Circuito 6
 Vote hasta por 4

- Bibi M. Berry**
- David A. Boynton**
- Christopher C. Fogleman**
- Michael Joseph McAuliffe**
- Marilyn Pierre**
- or write-in/o por escrito:
- or write-in/o por escrito:
- or write-in/o por escrito:
- or write-in/o por escrito:

Judge, Court of Appeals Circuit 7

Mary Ellen Barbera
Vote Yes or No
For Continuance in Office

Juez, Corte de Apelaciones Circuito 7
 Mary Ellen Barbera
 Vote Sí o No
 Para continuar en el cargo

- Yes/Si**
- No/No**

Judge, Court of Special Appeals At Large

E. Gregory Wells
Vote Yes or No
For Continuance in Office

Juez, Corte de Apelaciones Especiales Representando el Condado
 E. Gregory Wells
 Vote Sí o No
 Para continuar en el cargo

- Yes/Si**
- No/No**

Vote All Sides
 Vote en ambos lados



**Judge, Court of Special Appeals
Circuit 7
Steven B. Gould
Vote Yes or No
For Continuance in Office**

Juez, Corte de Apelaciones Especiales
Circuito 7
Steven B. Gould
Vote Sí o No
Para continuar en el cargo

- Yes/Si
- No/No

**Board of Education At Large
Vote for 1**

Junta de Educación Representando el Condado
Vote por 1

- Sunil Dasgupta
- Lynne Harris
- or write-in/o por escrito:

**Board of Education
District 2
Vote for 1**

Junta de Educación
Distrito 2
Vote por 1

- Michael Fryar
- Rebecca K. Smondrowski
- or write-in/o por escrito:

**Board of Education
District 4
Vote for 1**

Junta de Educación
Distrito 4
Vote por 1

- Shebra Evans
- Steve Solomon
- or write-in/o por escrito:

**Question 1
Constitutional Amendment
(Ch. 645 of the 2020 Legislative Session)
State Budget Process**

Pregunta 1
Enmienda Constitucional
(Cap. 645 de la sesión legislativa 2020)
Proceso presupuestario estatal

The proposed amendment authorizes the General Assembly, in enacting a balanced budget bill for fiscal year 2024 and each fiscal year thereafter, to increase, diminish, or add items, provided that the General Assembly may not exceed the total proposed budget as submitted by the Governor.

(Amending Article II Section 17 and Article III Sections 14 and 52 of the Maryland Constitution)

En el contexto de la promulgación de una ley presupuestaria equitativa para el año fiscal 2024 y los años fiscales posteriores, la enmienda que se propone autoriza a la Asamblea General a aumentar, disminuir o agregar elementos, siempre que no excedan el presupuesto total propuesto sugerido por el Gobernador.

(Enmienda de artículo II Sección 17 y artículo III Secciones 14 y 52 de la Constitución de Maryland)

- For the Constitutional Amendment / A Favor de la Enmienda Constitucional**
- Against the Constitutional Amendment / En Contra de la Enmienda Constitucional**

**Question 2
Commercial Gaming Expansion
Referendum
(Ch. 492 of the 2020 Legislative Session)
Expansion of Commercial Gaming - Sports and Event Wagering**

Pregunta 2
Referéndum para la expansión del juego comercial
(Cap. 492 de la sesión legislativa 2020)
Expansión de juegos comerciales, eventos y deportes con apuestas

Do you approve the expansion of commercial gaming in the State of Maryland to authorize sports and events betting for the primary purpose of raising revenue for education?

¿Aprueba la expansión del juego comercial en el Estado de Maryland para autorizar las apuestas en deportes y eventos con el objetivo principal de aumentar las recaudaciones para la educación?

- For the Referred Law / A favor de la Ley Referida**
- Against the Referred Law / En contra de la Ley Referida**

Vote All Sides
Vote en ambos lados



Question A
Charter Amendment by Act of County Council
Property Tax Limit - Limit Tax Rate Increases

Pregunta A
Reforma del Estatuto por el Acta del Concejo del Condado
Límite del impuesto a la propiedad - Limitar el aumento de la tasa de impuestos

Amend Section 305 of the County Charter to prohibit the County Council from adopting a tax rate on real property that exceeds the tax rate on real property approved for the previous year, unless all current Councilmembers vote affirmatively for the increase.

This amendment would replace the current property tax limit, which requires an affirmative vote of all current Councilmembers to levy a tax on real property that would produce total revenue that exceeds the total revenue produced by the tax on real property in the preceding fiscal year plus any increase in the Consumer Price Index. The current property tax limit exempts real property tax revenue derived from: (1) newly constructed property; (2) newly rezoned property; (3) certain property assessed differently under State law; (4) property that has undergone a change in use; and (5) property in a development tax district to provide funding for capital improvements.

Reformar la Sección 305 del Estatuto del Condado para prohibir que el Concejo del Condado adopte una tasa de impuesto sobre bienes inmuebles que exceda la tasa de impuesto que fue aprobada el año anterior, a menos que todos los miembros del Concejo que hay en la actualidad voten por el aumento.

Esta reforma reemplazaría el límite actual del impuesto a la propiedad, que requiere un voto a favor de todos los miembros del Concejo para recaudar un impuesto a la propiedad inmobiliaria que produciría un ingreso total que excede el ingreso total producido por el impuesto sobre la propiedad inmobiliaria el año fiscal anterior, más cualquier aumento en el Índice de Precios del Consumidor. El límite actual de impuesto a la propiedad exige los ingresos de impuesto sobre bienes inmuebles derivados de: (1) propiedad recién construida; (2) propiedad recientemente rezonificada; (3) ciertos bienes evaluados de manera diferente según la ley estatal; (4) propiedad que ha sufrido un cambio de uso; y (5) propiedad en un distrito fiscal de desarrollo para proporcionar fondos para mejoras de capital.

- For / A Favor**
 Against / En Contra

Question B
Charter Amendment by Petition
Property Tax Limit - Prohibit Override

Pregunta B
Reforma del Estatuto por petición
Límite del Impuesto a la Propiedad - Prohibir anulación

Amend Section 305 of the County Charter to prohibit the County Council from levying an ad valorem tax on real property that would produce total revenue (not including property tax revenue from certain enumerated sources) that exceeds the total revenue produced by the tax on real property in the preceding fiscal year plus a percentage of the previous year's real property tax revenues that equals any increase in the Consumer Price Index. Section 305 currently permits the County Council to exceed the limit on real property tax revenue only upon the affirmative vote of all current Councilmembers.

Reformar la Sección 305 del Estatuto del Condado para prohibir que el Concejo del Condado imponga un impuesto ad valorem sobre bienes inmuebles que producirían ingresos totales (sin incluir los ingresos por impuestos a la propiedad de ciertas fuentes enumeradas) que excedan los ingresos totales producidos por el impuesto sobre bienes inmuebles el año fiscal anterior, más un porcentaje del ingreso sobre bienes inmuebles del año anterior que equivale a cualquier aumento en el Índice de Precios del Consumidor. La Sección 305 actualmente permite que el Concejo del Condado exceda el límite de los ingresos por impuestos sobre bienes inmuebles solo con el voto afirmativo de todos los miembros del Concejo que hay en la actualidad.

- For / A Favor**
 Against / En Contra

Vote All Sides
Vote en ambos lados



Question C
Charter Amendment by Act of County Council
County Council - Increase to 11 Councilmembers

Pregunta C
Reforma del Estatuto por el Acta del Concejo del Condado
Concejo del Condado - Aumento a 11 miembros del Concejo

Amend the County Charter to:
- **expand the County Council to consist of 11, rather than the current 9, Councilmembers;**
- **increase from 5 to 7 the number of Council districts; and**
- **elect 7 Councilmembers by district and 4 Councilmembers at large.**

Reformar el Estatuto del Condado para:
- expandir el Concejo del Condado para que consista de 11 miembros del Concejo, en lugar de los 9 que hay en la actualidad;
- aumentar de 5 a 7 el número de distritos del Concejo; y
- elegir 7 miembros del Concejo por distrito y 4 miembros del Concejo en general.

- For / A Favor**
 Against / En Contra

Question D
Charter Amendment by Petition
County Council - Alter Council Composition to 9 Districts

Pregunta D
Reforma del Estatuto por petición
Concejo del Condado - Recomposición del Concejo a 9 Distritos

Amend Sections 102 and 103 of the County Charter to:
- **divide the County into 9, rather than the current 5, Council districts;**
- **elect all Councilmembers by district, rather than the current 5 by district and 4 at large; and**
- **reduce from 5 to 1 the number of Councilmembers each voter can vote for.**

Reformar las Secciones 102 y 103 del Estatuto del Condado para:
- dividir el Condado en 9 distritos, en lugar de los 5 distritos que hay en la actualidad;
- elegir a todos los miembros del Concejo por distrito, en lugar de los 5 por distrito que hay en la actualidad y 4 en general; y
- reducir de 5 a 1 el número de miembros del Concejo por los que cada votante puede elegir.

- For / A Favor**
 Against / En Contra

End of Ballot
Fin de la Papeleta



Official Ballot
Presidential General Election
November 3, 2020
State of Maryland, Montgomery County

BS 114 - Page 1 of 2

007-022

Papeleta Electoral Oficial
 Elección General Presidencial
 3 de Noviembre del 2020
 Estado de Maryland, Condado de Montgomery

Instructions
Instrucciones

Making Selections
 Como Marcar sus
 Selecciones



Fill in the oval to the left of the name of your choice. You must blacken the oval completely, and do not make any marks outside of the oval. You do not have to vote in every race.

Llene el óvalo a la izquierda del nombre de su selección. Debe rellenar completamente el óvalo. No haga ninguna marca fuera del óvalo. No tiene que votar en cada contienda.



Do not cross out or erase, or your vote may not count. If you make a mistake or a stray mark, you may ask for a new ballot.

No debe tachar o borrar, o su voto no se contará. Si comete un error o hace una marca demás, puede solicitar una nueva papeleta.

Optional write-in
 Voto escrito opcional

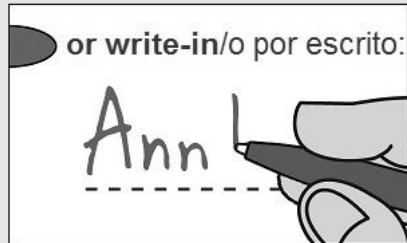

To add a candidate, fill in the oval to the left of "or write-in" and print the name clearly on the dotted line.

Para añadir un candidato por escrito, llene el óvalo a la izquierda de <or write-in/o por escrito> e imprima el nombre del candidato en forma clara en la línea punteada.

President and Vice President of the United States
Vote for 1

Presidente y Vicepresidente de los Estados Unidos
 Vote por 1

Donald J. Trump
 and/y
Michael Pence
 Republican/Republicano

Joe Biden
 and/y
Kamala Harris
 Democratic/Demócrata

Jo Jorgensen
 and/y
Jeremy Spike Cohen
 Libertarian/Libertario

Howie Gresham Hawkins
 and/y
Angela Walker
 Green/Verde

Jerome M. Segal
 and/y
John de Graaf
 Bread and Roses/Pan y Rosas

or write-in/o por escrito:

Representative in Congress District 8
Vote for 1

Representante en el Congreso Distrito 8
 Vote por 1

Gregory Thomas Coll
 Republican/Republicano

Jamie Raskin
 Democratic/Demócrata

or write-in/o por escrito:

Judge of the Circuit Court Circuit 6

Vote for up to 4

Juez de la Corte de Circuito Circuito 6
 Vote hasta por 4

Bibi M. Berry

David A. Boynton

Christopher C. Fogleman

Michael Joseph McAuliffe

Marilyn Pierre

or write-in/o por escrito:

or write-in/o por escrito:

or write-in/o por escrito:

or write-in/o por escrito:

Judge, Court of Appeals Circuit 7

Mary Ellen Barbera

Vote Yes or No

For Continuance in Office

Juez, Corte de Apelaciones

Circuito 7

Mary Ellen Barbera

Vote Sí o No

Para continuar en el cargo

Yes/Si

No/No

Judge, Court of Special Appeals At Large

E. Gregory Wells

Vote Yes or No

For Continuance in Office

Juez, Corte de Apelaciones Especiales Representando el Condado

E. Gregory Wells

Vote Sí o No

Para continuar en el cargo

Yes/Si

No/No

Vote All Sides
 Vote en ambos lados



**Judge, Court of Special Appeals
Circuit 7
Steven B. Gould
Vote Yes or No
For Continuance in Office**

Juez, Corte de Apelaciones Especiales
Circuito 7
Steven B. Gould
Vote Sí o No
Para continuar en el cargo

- Yes/Si
- No/No

**Board of Education At Large
Vote for 1**

Junta de Educación Representando el Condado
Vote por 1

- Sunil Dasgupta
- Lynne Harris
- or write-in/o por escrito:

**Board of Education
District 2
Vote for 1**

Junta de Educación
Distrito 2
Vote por 1

- Michael Fryar
- Rebecca K. Smondrowski
- or write-in/o por escrito:

**Board of Education
District 4
Vote for 1**

Junta de Educación
Distrito 4
Vote por 1

- Shebra Evans
- Steve Solomon
- or write-in/o por escrito:

**Question 1
Constitutional Amendment
(Ch. 645 of the 2020 Legislative Session)
State Budget Process**

Pregunta 1
Enmienda Constitucional
(Cap. 645 de la sesión legislativa 2020)
Proceso presupuestario estatal

The proposed amendment authorizes the General Assembly, in enacting a balanced budget bill for fiscal year 2024 and each fiscal year thereafter, to increase, diminish, or add items, provided that the General Assembly may not exceed the total proposed budget as submitted by the Governor.

(Amending Article II Section 17 and Article III Sections 14 and 52 of the Maryland Constitution)

En el contexto de la promulgación de una ley presupuestaria equitativa para el año fiscal 2024 y los años fiscales posteriores, la enmienda que se propone autoriza a la Asamblea General a aumentar, disminuir o agregar elementos, siempre que no excedan el presupuesto total propuesto sugerido por el Gobernador.

(Enmienda de artículo II Sección 17 y artículo III Secciones 14 y 52 de la Constitución de Maryland)

- For the Constitutional Amendment / A Favor de la Enmienda Constitucional**
- Against the Constitutional Amendment / En Contra de la Enmienda Constitucional**

**Question 2
Commercial Gaming Expansion
Referendum
(Ch. 492 of the 2020 Legislative Session)
Expansion of Commercial Gaming - Sports and Event Wagering**

Pregunta 2
Referéndum para la expansión del juego comercial
(Cap. 492 de la sesión legislativa 2020)
Expansión de juegos comerciales, eventos y deportes con apuestas

Do you approve the expansion of commercial gaming in the State of Maryland to authorize sports and events betting for the primary purpose of raising revenue for education?

¿Aprueba la expansión del juego comercial en el Estado de Maryland para autorizar las apuestas en deportes y eventos con el objetivo principal de aumentar las recaudaciones para la educación?

- For the Referred Law / A favor de la Ley Referida**
- Against the Referred Law / En contra de la Ley Referida**

Vote All Sides
Vote en ambos lados



Papeleta Electoral Oficial
Elección General Presidencial
3 de Noviembre del 2020
Estado de Maryland, Condado de Montgomery

Question A
Charter Amendment by Act of County Council
Property Tax Limit - Limit Tax Rate Increases

Pregunta A
Reforma del Estatuto por el Acta del Concejo del Condado
Límite del impuesto a la propiedad - Limitar el aumento de la tasa de impuestos

Amend Section 305 of the County Charter to prohibit the County Council from adopting a tax rate on real property that exceeds the tax rate on real property approved for the previous year, unless all current Councilmembers vote affirmatively for the increase.

This amendment would replace the current property tax limit, which requires an affirmative vote of all current Councilmembers to levy a tax on real property that would produce total revenue that exceeds the total revenue produced by the tax on real property in the preceding fiscal year plus any increase in the Consumer Price Index. The current property tax limit exempts real property tax revenue derived from: (1) newly constructed property; (2) newly rezoned property; (3) certain property assessed differently under State law; (4) property that has undergone a change in use; and (5) property in a development tax district to provide funding for capital improvements.

Reformar la Sección 305 del Estatuto del Condado para prohibir que el Concejo del Condado adopte una tasa de impuesto sobre bienes inmuebles que exceda la tasa de impuesto que fue aprobada el año anterior, a menos que todos los miembros del Concejo que hay en la actualidad voten por el aumento.

Esta reforma reemplazaría el límite actual del impuesto a la propiedad, que requiere un voto a favor de todos los miembros del Concejo para recaudar un impuesto a la propiedad inmobiliaria que produciría un ingreso total que excede el ingreso total producido por el impuesto sobre la propiedad inmobiliaria el año fiscal anterior, más cualquier aumento en el Índice de Precios del Consumidor. El límite actual de impuesto a la propiedad exime los ingresos de impuesto sobre bienes inmuebles derivados de: (1) propiedad recién construida; (2) propiedad recientemente rezonificada; (3) ciertos bienes evaluados de manera diferente según la ley estatal; (4) propiedad que ha sufrido un cambio de uso; y (5) propiedad en un distrito fiscal de desarrollo para proporcionar fondos para mejoras de capital.

- For / A Favor**
 Against / En Contra

Question B
Charter Amendment by Petition
Property Tax Limit - Prohibit Override

Pregunta B
Reforma del Estatuto por petición
Límite del Impuesto a la Propiedad - Prohibir anulación

Amend Section 305 of the County Charter to prohibit the County Council from levying an ad valorem tax on real property that would produce total revenue (not including property tax revenue from certain enumerated sources) that exceeds the total revenue produced by the tax on real property in the preceding fiscal year plus a percentage of the previous year's real property tax revenues that equals any increase in the Consumer Price Index. Section 305 currently permits the County Council to exceed the limit on real property tax revenue only upon the affirmative vote of all current Councilmembers.

Reformar la Sección 305 del Estatuto del Condado para prohibir que el Concejo del Condado imponga un impuesto ad valorem sobre bienes inmuebles que producirían ingresos totales (sin incluir los ingresos por impuestos a la propiedad de ciertas fuentes enumeradas) que excedan los ingresos totales producidos por el impuesto sobre bienes inmuebles el año fiscal anterior, más un porcentaje del ingreso sobre bienes inmuebles del año anterior que equivale a cualquier aumento en el Índice de Precios del Consumidor. La Sección 305 actualmente permite que el Concejo del Condado exceda el límite de los ingresos por impuestos sobre bienes inmuebles solo con el voto afirmativo de todos los miembros del Concejo que hay en la actualidad.

- For / A Favor**
 Against / En Contra

Vote All Sides
Vote en ambos lados



Question C
Charter Amendment by Act of County Council
County Council - Increase to 11 Councilmembers

Pregunta C
Reforma del Estatuto por el Acta del Concejo del Condado
Concejo del Condado - Aumento a 11 miembros del Concejo

Amend the County Charter to:
- **expand the County Council to consist of 11, rather than the current 9, Councilmembers;**
- **increase from 5 to 7 the number of Council districts; and**
- **elect 7 Councilmembers by district and 4 Councilmembers at large.**

Reformar el Estatuto del Condado para:
- expandir el Concejo del Condado para que consista de 11 miembros del Concejo, en lugar de los 9 que hay en la actualidad;
- aumentar de 5 a 7 el número de distritos del Concejo; y
- elegir 7 miembros del Concejo por distrito y 4 miembros del Concejo en general.

- For / A Favor**
 Against / En Contra

Question D
Charter Amendment by Petition
County Council - Alter Council Composition to 9 Districts

Pregunta D
Reforma del Estatuto por petición
Concejo del Condado - Recomposición del Concejo a 9 Distritos

Amend Sections 102 and 103 of the County Charter to:
- **divide the County into 9, rather than the current 5, Council districts;**
- **elect all Councilmembers by district, rather than the current 5 by district and 4 at large; and**
- **reduce from 5 to 1 the number of Councilmembers each voter can vote for.**

Reformar las Secciones 102 y 103 del Estatuto del Condado para:
- dividir el Condado en 9 distritos, en lugar de los 5 distritos que hay en la actualidad;
- elegir a todos los miembros del Concejo por distrito, en lugar de los 5 por distrito que hay en la actualidad y 4 en general; y
- reducir de 5 a 1 el número de miembros del Concejo por los que cada votante puede elegir.

- For / A Favor**
 Against / En Contra

End of Ballot
Fin de la Papeleta



Official Ballot
Presidential General Election
November 3, 2020
State of Maryland, Montgomery County

BS 115 - Page 1 of 2

007-023

Papeleta Electoral Oficial
 Elección General Presidencial
 3 de Noviembre del 2020
 Estado de Maryland, Condado de Montgomery

Instructions
Instrucciones

Making Selections
 Como Marcar sus
 Selecciones



Fill in the oval to the left of the name of your choice. You must blacken the oval completely, and do not make any marks outside of the oval. You do not have to vote in every race.

Llene el óvalo a la izquierda del nombre de su selección. Debe rellenar completamente el óvalo. No haga ninguna marca fuera del óvalo. No tiene que votar en cada contienda.



Do not cross out or erase, or your vote may not count. If you make a mistake or a stray mark, you may ask for a new ballot.

No debe tachar o borrar, o su voto no se contará. Si comete un error o hace una marca demás, puede solicitar una nueva papeleta.

Optional write-in
 Voto escrito opcional



To add a candidate, fill in the oval to the left of "or write-in" and print the name clearly on the dotted line.

Para añadir un candidato por escrito, llene el óvalo a la izquierda de <or write-in/o por escrito> e imprima el nombre del candidato en forma clara en la línea punteada.

President and Vice President of the United States
Vote for 1

Presidente y Vicepresidente de los Estados Unidos
 Vote por 1

- Donald J. Trump**
and/y
Michael Pence
Republican/Republicano
- Joe Biden**
and/y
Kamala Harris
Democratic/Demócrata
- Jo Jorgensen**
and/y
Jeremy Spike Cohen
Libertarian/Libertario
- Howie Gresham Hawkins**
and/y
Angela Walker
Green/Verde
- Jerome M. Segal**
and/y
John de Graaf
Bread and Roses/Pan y Rosas
- or write-in/o por escrito:

Representative in Congress District 8
Vote for 1

Representante en el Congreso Distrito 8
 Vote por 1

- Gregory Thomas Coll**
Republican/Republicano
- Jamie Raskin**
Democratic/Demócrata
- or write-in/o por escrito:

Judge of the Circuit Court Circuit 6
Vote for up to 4

Juez de la Corte de Circuito Circuito 6
 Vote hasta por 4

- Bibi M. Berry**
- David A. Boynton**
- Christopher C. Fogleman**
- Michael Joseph McAuliffe**
- Marilyn Pierre**
- or write-in/o por escrito:
- or write-in/o por escrito:
- or write-in/o por escrito:
- or write-in/o por escrito:

Judge, Court of Appeals Circuit 7

Mary Ellen Barbera
Vote Yes or No
For Continuance in Office

Juez, Corte de Apelaciones Circuito 7

Mary Ellen Barbera
 Vote Sí o No
 Para continuar en el cargo

- Yes/Si**
- No/No**

Judge, Court of Special Appeals At Large

E. Gregory Wells
Vote Yes or No
For Continuance in Office

Juez, Corte de Apelaciones Especiales Representando el Condado

E. Gregory Wells
 Vote Sí o No
 Para continuar en el cargo

- Yes/Si**
- No/No**

Vote All Sides
 Vote en ambos lados



**Judge, Court of Special Appeals
Circuit 7
Steven B. Gould
Vote Yes or No
For Continuance in Office**

Juez, Corte de Apelaciones Especiales
Circuito 7
Steven B. Gould
Vote Sí o No
Para continuar en el cargo

- Yes/Si
- No/No

**Board of Education At Large
Vote for 1**

Junta de Educación Representando el Condado
Vote por 1

- Sunil Dasgupta
- Lynne Harris
- or write-in/o por escrito:

**Board of Education
District 2
Vote for 1**

Junta de Educación
Distrito 2
Vote por 1

- Michael Fryar
- Rebecca K. Smondrowski
- or write-in/o por escrito:

**Board of Education
District 4
Vote for 1**

Junta de Educación
Distrito 4
Vote por 1

- Shebra Evans
- Steve Solomon
- or write-in/o por escrito:

**Question 1
Constitutional Amendment
(Ch. 645 of the 2020 Legislative Session)
State Budget Process**

Pregunta 1
Enmienda Constitucional
(Cap. 645 de la sesión legislativa 2020)
Proceso presupuestario estatal

The proposed amendment authorizes the General Assembly, in enacting a balanced budget bill for fiscal year 2024 and each fiscal year thereafter, to increase, diminish, or add items, provided that the General Assembly may not exceed the total proposed budget as submitted by the Governor.

(Amending Article II Section 17 and Article III Sections 14 and 52 of the Maryland Constitution)

En el contexto de la promulgación de una ley presupuestaria equitativa para el año fiscal 2024 y los años fiscales posteriores, la enmienda que se propone autoriza a la Asamblea General a aumentar, disminuir o agregar elementos, siempre que no excedan el presupuesto total propuesto sugerido por el Gobernador.

(Enmienda de artículo II Sección 17 y artículo III Secciones 14 y 52 de la Constitución de Maryland)

- For the Constitutional Amendment / A Favor de la Enmienda Constitucional**
- Against the Constitutional Amendment / En Contra de la Enmienda Constitucional**

**Question 2
Commercial Gaming Expansion
Referendum
(Ch. 492 of the 2020 Legislative Session)
Expansion of Commercial Gaming - Sports and Event Wagering**

Pregunta 2
Referéndum para la expansión del juego comercial
(Cap. 492 de la sesión legislativa 2020)
Expansión de juegos comerciales, eventos y deportes con apuestas

Do you approve the expansion of commercial gaming in the State of Maryland to authorize sports and events betting for the primary purpose of raising revenue for education?

¿Aprueba la expansión del juego comercial en el Estado de Maryland para autorizar las apuestas en deportes y eventos con el objetivo principal de aumentar las recaudaciones para la educación?

- For the Referred Law / A favor de la Ley Referida**
- Against the Referred Law / En contra de la Ley Referida**

Vote All Sides
Vote en ambos lados



Question A
Charter Amendment by Act of County Council
Property Tax Limit - Limit Tax Rate Increases

Pregunta A
Reforma del Estatuto por el Acta del Concejo del Condado
Límite del impuesto a la propiedad - Limitar el aumento de la tasa de impuestos

Amend Section 305 of the County Charter to prohibit the County Council from adopting a tax rate on real property that exceeds the tax rate on real property approved for the previous year, unless all current Councilmembers vote affirmatively for the increase.

This amendment would replace the current property tax limit, which requires an affirmative vote of all current Councilmembers to levy a tax on real property that would produce total revenue that exceeds the total revenue produced by the tax on real property in the preceding fiscal year plus any increase in the Consumer Price Index. The current property tax limit exempts real property tax revenue derived from: (1) newly constructed property; (2) newly rezoned property; (3) certain property assessed differently under State law; (4) property that has undergone a change in use; and (5) property in a development tax district to provide funding for capital improvements.

Reformar la Sección 305 del Estatuto del Condado para prohibir que el Concejo del Condado adopte una tasa de impuesto sobre bienes inmuebles que exceda la tasa de impuesto que fue aprobada el año anterior, a menos que todos los miembros del Concejo que hay en la actualidad voten por el aumento.

Esta reforma reemplazaría el límite actual del impuesto a la propiedad, que requiere un voto a favor de todos los miembros del Concejo para recaudar un impuesto a la propiedad inmobiliaria que produciría un ingreso total que excede el ingreso total producido por el impuesto sobre la propiedad inmobiliaria el año fiscal anterior, más cualquier aumento en el Índice de Precios del Consumidor. El límite actual de impuesto a la propiedad exige los ingresos de impuesto sobre bienes inmuebles derivados de: (1) propiedad recién construida; (2) propiedad recientemente rezonificada; (3) ciertos bienes evaluados de manera diferente según la ley estatal; (4) propiedad que ha sufrido un cambio de uso; y (5) propiedad en un distrito fiscal de desarrollo para proporcionar fondos para mejoras de capital.

- For / A Favor**
 Against / En Contra

Question B
Charter Amendment by Petition
Property Tax Limit - Prohibit Override

Pregunta B
Reforma del Estatuto por petición
Límite del Impuesto a la Propiedad - Prohibir anulación

Amend Section 305 of the County Charter to prohibit the County Council from levying an ad valorem tax on real property that would produce total revenue (not including property tax revenue from certain enumerated sources) that exceeds the total revenue produced by the tax on real property in the preceding fiscal year plus a percentage of the previous year's real property tax revenues that equals any increase in the Consumer Price Index. Section 305 currently permits the County Council to exceed the limit on real property tax revenue only upon the affirmative vote of all current Councilmembers.

Reformar la Sección 305 del Estatuto del Condado para prohibir que el Concejo del Condado imponga un impuesto ad valorem sobre bienes inmuebles que producirían ingresos totales (sin incluir los ingresos por impuestos a la propiedad de ciertas fuentes enumeradas) que excedan los ingresos totales producidos por el impuesto sobre bienes inmuebles el año fiscal anterior, más un porcentaje del ingreso sobre bienes inmuebles del año anterior que equivale a cualquier aumento en el Índice de Precios del Consumidor. La Sección 305 actualmente permite que el Concejo del Condado exceda el límite de los ingresos por impuestos sobre bienes inmuebles solo con el voto afirmativo de todos los miembros del Concejo que hay en la actualidad.

- For / A Favor**
 Against / En Contra

Vote All Sides
Vote en ambos lados



Question C
Charter Amendment by Act of County Council
County Council - Increase to 11 Councilmembers

Pregunta C
Reforma del Estatuto por el Acta del Concejo del Condado
Concejo del Condado - Aumento a 11 miembros del Concejo

Amend the County Charter to:
- **expand the County Council to consist of 11, rather than the current 9, Councilmembers;**
- **increase from 5 to 7 the number of Council districts; and**
- **elect 7 Councilmembers by district and 4 Councilmembers at large.**

Reformar el Estatuto del Condado para:
- expandir el Concejo del Condado para que consista de 11 miembros del Concejo, en lugar de los 9 que hay en la actualidad;
- aumentar de 5 a 7 el número de distritos del Concejo; y
- elegir 7 miembros del Concejo por distrito y 4 miembros del Concejo en general.

- For / A Favor**
 Against / En Contra

Question D
Charter Amendment by Petition
County Council - Alter Council Composition to 9 Districts

Pregunta D
Reforma del Estatuto por petición
Concejo del Condado - Recomposición del Concejo a 9 Distritos

Amend Sections 102 and 103 of the County Charter to:
- **divide the County into 9, rather than the current 5, Council districts;**
- **elect all Councilmembers by district, rather than the current 5 by district and 4 at large; and**
- **reduce from 5 to 1 the number of Councilmembers each voter can vote for.**

Reformar las Secciones 102 y 103 del Estatuto del Condado para:
- dividir el Condado en 9 distritos, en lugar de los 5 distritos que hay en la actualidad;
- elegir a todos los miembros del Concejo por distrito, en lugar de los 5 por distrito que hay en la actualidad y 4 en general; y
- reducir de 5 a 1 el número de miembros del Concejo por los que cada votante puede elegir.

- For / A Favor**
 Against / En Contra

End of Ballot
Fin de la Papeleta



**Official Ballot
Presidential General Election
November 3, 2020
State of Maryland, Montgomery County**

BS 116 - Page 1 of 2

007-024

Papeleta Electoral Oficial
Elección General Presidencial
3 de Noviembre del 2020
Estado de Maryland, Condado de Montgomery

**Instructions
Instrucciones**

**Making Selections
Como Marcar sus
Selecciones**



Fill in the oval to the left of the name of your choice. You must blacken the oval completely, and do not make any marks outside of the oval. You do not have to vote in every race.

Llene el óvalo a la izquierda del nombre de su selección. Debe rellenar completamente el óvalo. No haga ninguna marca fuera del óvalo. No tiene que votar en cada contienda.



Do not cross out or erase, or your vote may not count. If you make a mistake or a stray mark, you may ask for a new ballot.

No debe tachar o borrar, o su voto no se contará. Si comete un error o hace una marca demás, puede solicitar una nueva papeleta.

**Optional write-in
Voto escrito opcional**

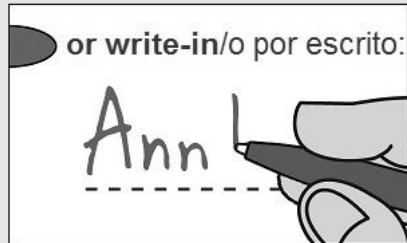

To add a candidate, fill in the oval to the left of "or write-in" and print the name clearly on the dotted line.

Para añadir un candidato por escrito, llene el óvalo a la izquierda de <or write-in/o por escrito> e imprima el nombre del candidato en forma clara en la línea punteada.

**President and Vice President of the United States
Vote for 1**

Presidente y Vicepresidente de los Estados Unidos
Vote por 1

- Donald J. Trump**
and/
Michael Pence
Republican/Republicano
- Joe Biden**
and/
Kamala Harris
Democratic/Demócrata
- Jo Jorgensen**
and/
Jeremy Spike Cohen
Libertarian/Libertario
- Howie Gresham Hawkins**
and/
Angela Walker
Green/Verde
- Jerome M. Segal**
and/
John de Graaf
Bread and Roses/Pan y Rosas
- or write-in/o por escrito:

**Representative in Congress
District 8
Vote for 1**

Representante en el Congreso
Distrito 8
Vote por 1

- Gregory Thomas Coll**
Republican/Republicano
- Jamie Raskin**
Democratic/Demócrata
- or write-in/o por escrito:

**Judge of the Circuit Court
Circuit 6**

Vote for up to 4

Juez de la Corte de Circuito
Circuito 6
Vote hasta por 4

- Bibi M. Berry**
- David A. Boynton**
- Christopher C. Fogleman**
- Michael Joseph McAuliffe**
- Marylin Pierre**
- or write-in/o por escrito:
- or write-in/o por escrito:
- or write-in/o por escrito:
- or write-in/o por escrito:

**Judge, Court of Appeals
Circuit 7**

Mary Ellen Barbera
Vote Yes or No
For Continuance in Office

Juez, Corte de Apelaciones
Circuito 7

Mary Ellen Barbera
Vote Sí o No
Para continuar en el cargo

- Yes/Si**
- No/No**

**Judge, Court of Special
Appeals At Large**

E. Gregory Wells
Vote Yes or No
For Continuance in Office

Juez, Corte de Apelaciones
Especiales Representando el
Condado

E. Gregory Wells
Vote Sí o No
Para continuar en el cargo

- Yes/Si**
- No/No**

Vote All Sides
Vote en ambos lados



**Judge, Court of Special Appeals
Circuit 7
Steven B. Gould
Vote Yes or No
For Continuance in Office**

Juez, Corte de Apelaciones Especiales
Circuito 7
Steven B. Gould
Vote Sí o No
Para continuar en el cargo

- Yes/Si
- No/No

**Board of Education At Large
Vote for 1**

Junta de Educación Representando el Condado
Vote por 1

- Sunil Dasgupta
- Lynne Harris
- or write-in/o por escrito:

**Board of Education
District 2
Vote for 1**

Junta de Educación
Distrito 2
Vote por 1

- Michael Fryar
- Rebecca K. Smondrowski
- or write-in/o por escrito:

**Board of Education
District 4
Vote for 1**

Junta de Educación
Distrito 4
Vote por 1

- Shebra Evans
- Steve Solomon
- or write-in/o por escrito:

**Question 1
Constitutional Amendment
(Ch. 645 of the 2020 Legislative Session)
State Budget Process**

Pregunta 1
Enmienda Constitucional
(Cap. 645 de la sesión legislativa 2020)
Proceso presupuestario estatal

The proposed amendment authorizes the General Assembly, in enacting a balanced budget bill for fiscal year 2024 and each fiscal year thereafter, to increase, diminish, or add items, provided that the General Assembly may not exceed the total proposed budget as submitted by the Governor.

(Amending Article II Section 17 and Article III Sections 14 and 52 of the Maryland Constitution)

En el contexto de la promulgación de una ley presupuestaria equitativa para el año fiscal 2024 y los años fiscales posteriores, la enmienda que se propone autoriza a la Asamblea General a aumentar, disminuir o agregar elementos, siempre que no excedan el presupuesto total propuesto sugerido por el Gobernador.

(Enmienda de artículo II Sección 17 y artículo III Secciones 14 y 52 de la Constitución de Maryland)

- For the Constitutional Amendment / A Favor de la Enmienda Constitucional**
- Against the Constitutional Amendment / En Contra de la Enmienda Constitucional**

**Question 2
Commercial Gaming Expansion
Referendum
(Ch. 492 of the 2020 Legislative Session)
Expansion of Commercial Gaming - Sports and Event Wagering**

Pregunta 2
Referéndum para la expansión del juego comercial
(Cap. 492 de la sesión legislativa 2020)
Expansión de juegos comerciales, eventos y deportes con apuestas

Do you approve the expansion of commercial gaming in the State of Maryland to authorize sports and events betting for the primary purpose of raising revenue for education?

¿Aprueba la expansión del juego comercial en el Estado de Maryland para autorizar las apuestas en deportes y eventos con el objetivo principal de aumentar las recaudaciones para la educación?

- For the Referred Law / A favor de la Ley Referida**
- Against the Referred Law / En contra de la Ley Referida**

Vote All Sides
Vote en ambos lados



Papeleta Electoral Oficial
Elección General Presidencial
3 de Noviembre del 2020
Estado de Maryland, Condado de Montgomery

Question A
Charter Amendment by Act of County Council
Property Tax Limit - Limit Tax Rate Increases

Pregunta A
Reforma del Estatuto por el Acta del Concejo del Condado
Límite del impuesto a la propiedad - Limitar el aumento de la tasa de impuestos

Amend Section 305 of the County Charter to prohibit the County Council from adopting a tax rate on real property that exceeds the tax rate on real property approved for the previous year, unless all current Councilmembers vote affirmatively for the increase.

This amendment would replace the current property tax limit, which requires an affirmative vote of all current Councilmembers to levy a tax on real property that would produce total revenue that exceeds the total revenue produced by the tax on real property in the preceding fiscal year plus any increase in the Consumer Price Index. The current property tax limit exempts real property tax revenue derived from: (1) newly constructed property; (2) newly rezoned property; (3) certain property assessed differently under State law; (4) property that has undergone a change in use; and (5) property in a development tax district to provide funding for capital improvements.

Reformar la Sección 305 del Estatuto del Condado para prohibir que el Concejo del Condado adopte una tasa de impuesto sobre bienes inmuebles que exceda la tasa de impuesto que fue aprobada el año anterior, a menos que todos los miembros del Concejo que hay en la actualidad voten por el aumento.

Esta reforma reemplazaría el límite actual del impuesto a la propiedad, que requiere un voto a favor de todos los miembros del Concejo para recaudar un impuesto a la propiedad inmobiliaria que produciría un ingreso total que excede el ingreso total producido por el impuesto sobre la propiedad inmobiliaria el año fiscal anterior, más cualquier aumento en el Índice de Precios del Consumidor. El límite actual de impuesto a la propiedad exime los ingresos de impuesto sobre bienes inmuebles derivados de: (1) propiedad recién construida; (2) propiedad recientemente rezonificada; (3) ciertos bienes evaluados de manera diferente según la ley estatal; (4) propiedad que ha sufrido un cambio de uso; y (5) propiedad en un distrito fiscal de desarrollo para proporcionar fondos para mejoras de capital.

- For / A Favor**
 Against / En Contra

Question B
Charter Amendment by Petition
Property Tax Limit - Prohibit Override

Pregunta B
Reforma del Estatuto por petición
Límite del Impuesto a la Propiedad - Prohibir anulación

Amend Section 305 of the County Charter to prohibit the County Council from levying an ad valorem tax on real property that would produce total revenue (not including property tax revenue from certain enumerated sources) that exceeds the total revenue produced by the tax on real property in the preceding fiscal year plus a percentage of the previous year's real property tax revenues that equals any increase in the Consumer Price Index. Section 305 currently permits the County Council to exceed the limit on real property tax revenue only upon the affirmative vote of all current Councilmembers.

Reformar la Sección 305 del Estatuto del Condado para prohibir que el Concejo del Condado imponga un impuesto ad valorem sobre bienes inmuebles que producirían ingresos totales (sin incluir los ingresos por impuestos a la propiedad de ciertas fuentes enumeradas) que excedan los ingresos totales producidos por el impuesto sobre bienes inmuebles el año fiscal anterior, más un porcentaje del ingreso sobre bienes inmuebles del año anterior que equivale a cualquier aumento en el Índice de Precios del Consumidor. La Sección 305 actualmente permite que el Concejo del Condado exceda el límite de los ingresos por impuestos sobre bienes inmuebles solo con el voto afirmativo de todos los miembros del Concejo que hay en la actualidad.

- For / A Favor**
 Against / En Contra

Vote All Sides
Vote en ambos lados



Question C
Charter Amendment by Act of County Council
County Council - Increase to 11 Councilmembers

Pregunta C
Reforma del Estatuto por el Acta del Concejo del Condado
Concejo del Condado - Aumento a 11 miembros del Concejo

Amend the County Charter to:
- **expand the County Council to consist of 11, rather than the current 9, Councilmembers;**
- **increase from 5 to 7 the number of Council districts; and**
- **elect 7 Councilmembers by district and 4 Councilmembers at large.**

Reformar el Estatuto del Condado para:
- expandir el Concejo del Condado para que consista de 11 miembros del Concejo, en lugar de los 9 que hay en la actualidad;
- aumentar de 5 a 7 el número de distritos del Concejo; y
- elegir 7 miembros del Concejo por distrito y 4 miembros del Concejo en general.

- For / A Favor**
 Against / En Contra

Question D
Charter Amendment by Petition
County Council - Alter Council Composition to 9 Districts

Pregunta D
Reforma del Estatuto por petición
Concejo del Condado - Recomposición del Concejo a 9 Distritos

Amend Sections 102 and 103 of the County Charter to:
- **divide the County into 9, rather than the current 5, Council districts;**
- **elect all Councilmembers by district, rather than the current 5 by district and 4 at large; and**
- **reduce from 5 to 1 the number of Councilmembers each voter can vote for.**

Reformar las Secciones 102 y 103 del Estatuto del Condado para:
- dividir el Condado en 9 distritos, en lugar de los 5 distritos que hay en la actualidad;
- elegir a todos los miembros del Concejo por distrito, en lugar de los 5 por distrito que hay en la actualidad y 4 en general; y
- reducir de 5 a 1 el número de miembros del Concejo por los que cada votante puede elegir.

- For / A Favor**
 Against / En Contra

End of Ballot
Fin de la Papeleta



Official Ballot
Presidential General Election
November 3, 2020
State of Maryland, Montgomery County

BS 117 - Page 1 of 2

007-025

Papeleta Electoral Oficial
 Elección General Presidencial
 3 de Noviembre del 2020
 Estado de Maryland, Condado de Montgomery

Instructions
Instrucciones

Making Selections
 Como Marcar sus
 Selecciones



Fill in the oval to the left of the name of your choice. You must blacken the oval completely, and do not make any marks outside of the oval. You do not have to vote in every race.

Llene el óvalo a la izquierda del nombre de su selección. Debe rellenar completamente el óvalo. No haga ninguna marca fuera del óvalo. No tiene que votar en cada contienda.



Do not cross out or erase, or your vote may not count. If you make a mistake or a stray mark, you may ask for a new ballot.

No debe tachar o borrar, o su voto no se contará. Si comete un error o hace una marca demás, puede solicitar una nueva papeleta.

Optional write-in

Voto escrito opcional

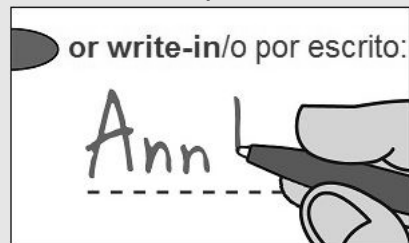

To add a candidate, fill in the oval to the left of "or write-in" and print the name clearly on the dotted line.

Para añadir un candidato por escrito, llene el óvalo a la izquierda de <or write-in/o por escrito> e imprima el nombre del candidato en forma clara en la línea punteada.

President and Vice President of the United States
Vote for 1

Presidente y Vicepresidente de los Estados Unidos
 Vote por 1

Donald J. Trump
 and/y
Michael Pence
 Republican/Republicano

Joe Biden
 and/y
Kamala Harris
 Democratic/Demócrata

Jo Jorgensen
 and/y
Jeremy Spike Cohen
 Libertarian/Libertario

Howie Gresham Hawkins
 and/y
Angela Walker
 Green/Verde

Jerome M. Segal
 and/y
John de Graaf
 Bread and Roses/Pan y Rosas

or write-in/o por escrito:

Representative in Congress District 8
Vote for 1

Representante en el Congreso
 Distrito 8
 Vote por 1

Gregory Thomas Coll
 Republican/Republicano

Jamie Raskin
 Democratic/Demócrata

or write-in/o por escrito:

Judge of the Circuit Court Circuit 6

Vote for up to 4

Juez de la Corte de Circuito
 Circuito 6
 Vote hasta por 4

Bibi M. Berry

David A. Boynton

Christopher C. Fogleman

Michael Joseph McAuliffe

Marilyn Pierre

or write-in/o por escrito:

or write-in/o por escrito:

or write-in/o por escrito:

or write-in/o por escrito:

Judge, Court of Appeals Circuit 7

Mary Ellen Barbera

Vote Yes or No

For Continuance in Office

Juez, Corte de Apelaciones
 Circuito 7

Mary Ellen Barbera

Vote Sí o No

Para continuar en el cargo

Yes/Si

No/No

Judge, Court of Special Appeals At Large

E. Gregory Wells

Vote Yes or No

For Continuance in Office

Juez, Corte de Apelaciones
 Especiales Representando el
 Condado

E. Gregory Wells

Vote Sí o No

Para continuar en el cargo

Yes/Si

No/No

Vote All Sides
 Vote en ambos lados



**Judge, Court of Special Appeals
Circuit 7
Steven B. Gould
Vote Yes or No
For Continuance in Office**

Juez, Corte de Apelaciones Especiales
Circuito 7
Steven B. Gould
Vote Sí o No
Para continuar en el cargo

- Yes/Si
- No/No

**Board of Education At Large
Vote for 1**

Junta de Educación Representando el Condado
Vote por 1

- Sunil Dasgupta
- Lynne Harris
- or write-in/o por escrito:

**Board of Education
District 2
Vote for 1**

Junta de Educación
Distrito 2
Vote por 1

- Michael Fryar
- Rebecca K. Smondrowski
- or write-in/o por escrito:

**Board of Education
District 4
Vote for 1**

Junta de Educación
Distrito 4
Vote por 1

- Shebra Evans
- Steve Solomon
- or write-in/o por escrito:

**Question 1
Constitutional Amendment
(Ch. 645 of the 2020 Legislative Session)
State Budget Process**

Pregunta 1
Enmienda Constitucional
(Cap. 645 de la sesión legislativa 2020)
Proceso presupuestario estatal

The proposed amendment authorizes the General Assembly, in enacting a balanced budget bill for fiscal year 2024 and each fiscal year thereafter, to increase, diminish, or add items, provided that the General Assembly may not exceed the total proposed budget as submitted by the Governor.

(Amending Article II Section 17 and Article III Sections 14 and 52 of the Maryland Constitution)

En el contexto de la promulgación de una ley presupuestaria equitativa para el año fiscal 2024 y los años fiscales posteriores, la enmienda que se propone autoriza a la Asamblea General a aumentar, disminuir o agregar elementos, siempre que no excedan el presupuesto total propuesto sugerido por el Gobernador.

(Enmienda de artículo II Sección 17 y artículo III Secciones 14 y 52 de la Constitución de Maryland)

- For the Constitutional Amendment / A Favor de la Enmienda Constitucional**
- Against the Constitutional Amendment / En Contra de la Enmienda Constitucional**

**Question 2
Commercial Gaming Expansion
Referendum
(Ch. 492 of the 2020 Legislative Session)
Expansion of Commercial Gaming - Sports and Event Wagering**

Pregunta 2
Referéndum para la expansión del juego comercial
(Cap. 492 de la sesión legislativa 2020)
Expansión de juegos comerciales, eventos y deportes con apuestas

Do you approve the expansion of commercial gaming in the State of Maryland to authorize sports and events betting for the primary purpose of raising revenue for education?

¿Aprueba la expansión del juego comercial en el Estado de Maryland para autorizar las apuestas en deportes y eventos con el objetivo principal de aumentar las recaudaciones para la educación?

- For the Referred Law / A favor de la Ley Referida**
- Against the Referred Law / En contra de la Ley Referida**

Vote All Sides
Vote en ambos lados



Question A
Charter Amendment by Act of County Council
Property Tax Limit - Limit Tax Rate Increases

Pregunta A
Reforma del Estatuto por el Acta del Concejo del Condado
Límite del impuesto a la propiedad - Limitar el aumento de la tasa de impuestos

Amend Section 305 of the County Charter to prohibit the County Council from adopting a tax rate on real property that exceeds the tax rate on real property approved for the previous year, unless all current Councilmembers vote affirmatively for the increase.

This amendment would replace the current property tax limit, which requires an affirmative vote of all current Councilmembers to levy a tax on real property that would produce total revenue that exceeds the total revenue produced by the tax on real property in the preceding fiscal year plus any increase in the Consumer Price Index. The current property tax limit exempts real property tax revenue derived from: (1) newly constructed property; (2) newly rezoned property; (3) certain property assessed differently under State law; (4) property that has undergone a change in use; and (5) property in a development tax district to provide funding for capital improvements.

Reformar la Sección 305 del Estatuto del Condado para prohibir que el Concejo del Condado adopte una tasa de impuesto sobre bienes inmuebles que exceda la tasa de impuesto que fue aprobada el año anterior, a menos que todos los miembros del Concejo que hay en la actualidad voten por el aumento.

Esta reforma reemplazaría el límite actual del impuesto a la propiedad, que requiere un voto a favor de todos los miembros del Concejo para recaudar un impuesto a la propiedad inmobiliaria que produciría un ingreso total que excede el ingreso total producido por el impuesto sobre la propiedad inmobiliaria el año fiscal anterior, más cualquier aumento en el Índice de Precios del Consumidor. El límite actual de impuesto a la propiedad exige los ingresos de impuesto sobre bienes inmuebles derivados de: (1) propiedad recién construida; (2) propiedad recientemente rezonificada; (3) ciertos bienes evaluados de manera diferente según la ley estatal; (4) propiedad que ha sufrido un cambio de uso; y (5) propiedad en un distrito fiscal de desarrollo para proporcionar fondos para mejoras de capital.

- For / A Favor**
 Against / En Contra

Question B
Charter Amendment by Petition
Property Tax Limit - Prohibit Override

Pregunta B
Reforma del Estatuto por petición
Límite del Impuesto a la Propiedad - Prohibir anulación

Amend Section 305 of the County Charter to prohibit the County Council from levying an ad valorem tax on real property that would produce total revenue (not including property tax revenue from certain enumerated sources) that exceeds the total revenue produced by the tax on real property in the preceding fiscal year plus a percentage of the previous year's real property tax revenues that equals any increase in the Consumer Price Index. Section 305 currently permits the County Council to exceed the limit on real property tax revenue only upon the affirmative vote of all current Councilmembers.

Reformar la Sección 305 del Estatuto del Condado para prohibir que el Concejo del Condado imponga un impuesto ad valorem sobre bienes inmuebles que producirían ingresos totales (sin incluir los ingresos por impuestos a la propiedad de ciertas fuentes enumeradas) que excedan los ingresos totales producidos por el impuesto sobre bienes inmuebles el año fiscal anterior, más un porcentaje del ingreso sobre bienes inmuebles del año anterior que equivale a cualquier aumento en el Índice de Precios del Consumidor. La Sección 305 actualmente permite que el Concejo del Condado exceda el límite de los ingresos por impuestos sobre bienes inmuebles solo con el voto afirmativo de todos los miembros del Concejo que hay en la actualidad.

- For / A Favor**
 Against / En Contra

Vote All Sides
Vote en ambos lados



Question C
Charter Amendment by Act of County Council
County Council - Increase to 11 Councilmembers

Pregunta C
Reforma del Estatuto por el Acta del Concejo del Condado
Concejo del Condado - Aumento a 11 miembros del Concejo

Amend the County Charter to:
- **expand the County Council to consist of 11, rather than the current 9, Councilmembers;**
- **increase from 5 to 7 the number of Council districts; and**
- **elect 7 Councilmembers by district and 4 Councilmembers at large.**

Reformar el Estatuto del Condado para:
- expandir el Concejo del Condado para que consista de 11 miembros del Concejo, en lugar de los 9 que hay en la actualidad;
- aumentar de 5 a 7 el número de distritos del Concejo; y
- elegir 7 miembros del Concejo por distrito y 4 miembros del Concejo en general.

- For / A Favor**
 Against / En Contra

Question D
Charter Amendment by Petition
County Council - Alter Council Composition to 9 Districts

Pregunta D
Reforma del Estatuto por petición
Concejo del Condado - Recomposición del Concejo a 9 Distritos

Amend Sections 102 and 103 of the County Charter to:
- **divide the County into 9, rather than the current 5, Council districts;**
- **elect all Councilmembers by district, rather than the current 5 by district and 4 at large; and**
- **reduce from 5 to 1 the number of Councilmembers each voter can vote for.**

Reformar las Secciones 102 y 103 del Estatuto del Condado para:
- dividir el Condado en 9 distritos, en lugar de los 5 distritos que hay en la actualidad;
- elegir a todos los miembros del Concejo por distrito, en lugar de los 5 por distrito que hay en la actualidad y 4 en general; y
- reducir de 5 a 1 el número de miembros del Concejo por los que cada votante puede elegir.

- For / A Favor**
 Against / En Contra

End of Ballot
Fin de la Papeleta



Official Ballot
Presidential General Election
November 3, 2020
State of Maryland, Montgomery County

BS 118 - Page 1 of 2

007-026

Papeleta Electoral Oficial
 Elección General Presidencial
 3 de Noviembre del 2020
 Estado de Maryland, Condado de Montgomery

Instructions
Instrucciones

Making Selections
 Como Marcar sus
 Selecciones



Fill in the oval to the left of the name of your choice. You must blacken the oval completely, and do not make any marks outside of the oval. You do not have to vote in every race.

Llene el óvalo a la izquierda del nombre de su selección. Debe rellenar completamente el óvalo. No haga ninguna marca fuera del óvalo. No tiene que votar en cada contienda.



Do not cross out or erase, or your vote may not count. If you make a mistake or a stray mark, you may ask for a new ballot.

No debe tachar o borrar, o su voto no se contará. Si comete un error o hace una marca demás, puede solicitar una nueva papeleta.

Optional write-in
 Voto escrito opcional



To add a candidate, fill in the oval to the left of "or write-in" and print the name clearly on the dotted line.

Para añadir un candidato por escrito, llene el óvalo a la izquierda de <or write-in/o por escrito> e imprima el nombre del candidato en forma clara en la línea punteada.

President and Vice President of the United States
Vote for 1

Presidente y Vicepresidente de los Estados Unidos
 Vote por 1

- Donald J. Trump**
and/y
Michael Pence
Republican/Republicano
- Joe Biden**
and/y
Kamala Harris
Democratic/Demócrata
- Jo Jorgensen**
and/y
Jeremy Spike Cohen
Libertarian/Libertario
- Howie Gresham Hawkins**
and/y
Angela Walker
Green/Verde
- Jerome M. Segal**
and/y
John de Graaf
Bread and Roses/Pan y Rosas
- or write-in/o por escrito:

Representative in Congress District 8
Vote for 1

Representante en el Congreso Distrito 8
 Vote por 1

- Gregory Thomas Coll**
Republican/Republicano
- Jamie Raskin**
Democratic/Demócrata
- or write-in/o por escrito:

Judge of the Circuit Court Circuit 6
Vote for up to 4

Juez de la Corte de Circuito Circuito 6
 Vote hasta por 4

- Bibi M. Berry**
- David A. Boynton**
- Christopher C. Fogleman**
- Michael Joseph McAuliffe**
- Marilyn Pierre**
- or write-in/o por escrito:
- or write-in/o por escrito:
- or write-in/o por escrito:
- or write-in/o por escrito:

Judge, Court of Appeals Circuit 7

Mary Ellen Barbera
Vote Yes or No
For Continuance in Office

Juez, Corte de Apelaciones Circuito 7
 Mary Ellen Barbera
 Vote Sí o No
 Para continuar en el cargo

- Yes/Si**
- No/No**

Judge, Court of Special Appeals At Large

E. Gregory Wells
Vote Yes or No
For Continuance in Office

Juez, Corte de Apelaciones Especiales Representando el Condado
 E. Gregory Wells
 Vote Sí o No
 Para continuar en el cargo

- Yes/Si**
- No/No**

Vote All Sides
 Vote en ambos lados



**Judge, Court of Special Appeals
Circuit 7
Steven B. Gould
Vote Yes or No
For Continuance in Office**

Juez, Corte de Apelaciones Especiales
Circuito 7
Steven B. Gould
Vote Sí o No
Para continuar en el cargo

- Yes/Si
- No/No

**Board of Education At Large
Vote for 1**

Junta de Educación Representando el Condado
Vote por 1

- Sunil Dasgupta
- Lynne Harris
- or write-in/o por escrito:

**Board of Education
District 2
Vote for 1**

Junta de Educación
Distrito 2
Vote por 1

- Michael Fryar
- Rebecca K. Smondrowski
- or write-in/o por escrito:

**Board of Education
District 4
Vote for 1**

Junta de Educación
Distrito 4
Vote por 1

- Shebra Evans
- Steve Solomon
- or write-in/o por escrito:

**Question 1
Constitutional Amendment
(Ch. 645 of the 2020 Legislative Session)
State Budget Process**

Pregunta 1
Enmienda Constitucional
(Cap. 645 de la sesión legislativa 2020)
Proceso presupuestario estatal

The proposed amendment authorizes the General Assembly, in enacting a balanced budget bill for fiscal year 2024 and each fiscal year thereafter, to increase, diminish, or add items, provided that the General Assembly may not exceed the total proposed budget as submitted by the Governor.

(Amending Article II Section 17 and Article III Sections 14 and 52 of the Maryland Constitution)

En el contexto de la promulgación de una ley presupuestaria equitativa para el año fiscal 2024 y los años fiscales posteriores, la enmienda que se propone autoriza a la Asamblea General a aumentar, disminuir o agregar elementos, siempre que no excedan el presupuesto total propuesto sugerido por el Gobernador.

(Enmienda de artículo II Sección 17 y artículo III Secciones 14 y 52 de la Constitución de Maryland)

- For the Constitutional Amendment / A Favor de la Enmienda Constitucional**
- Against the Constitutional Amendment / En Contra de la Enmienda Constitucional**

**Question 2
Commercial Gaming Expansion
Referendum
(Ch. 492 of the 2020 Legislative Session)
Expansion of Commercial Gaming - Sports and Event Wagering**

Pregunta 2
Referéndum para la expansión del juego comercial
(Cap. 492 de la sesión legislativa 2020)
Expansión de juegos comerciales, eventos y deportes con apuestas

Do you approve the expansion of commercial gaming in the State of Maryland to authorize sports and events betting for the primary purpose of raising revenue for education?

¿Aprueba la expansión del juego comercial en el Estado de Maryland para autorizar las apuestas en deportes y eventos con el objetivo principal de aumentar las recaudaciones para la educación?

- For the Referred Law / A favor de la Ley Referida**
- Against the Referred Law / En contra de la Ley Referida**

Vote All Sides
Vote en ambos lados



Question A
Charter Amendment by Act of County Council
Property Tax Limit - Limit Tax Rate Increases

Pregunta A
Reforma del Estatuto por el Acta del Concejo del Condado
Límite del impuesto a la propiedad - Limitar el aumento de la tasa de impuestos

Amend Section 305 of the County Charter to prohibit the County Council from adopting a tax rate on real property that exceeds the tax rate on real property approved for the previous year, unless all current Councilmembers vote affirmatively for the increase.

This amendment would replace the current property tax limit, which requires an affirmative vote of all current Councilmembers to levy a tax on real property that would produce total revenue that exceeds the total revenue produced by the tax on real property in the preceding fiscal year plus any increase in the Consumer Price Index. The current property tax limit exempts real property tax revenue derived from: (1) newly constructed property; (2) newly rezoned property; (3) certain property assessed differently under State law; (4) property that has undergone a change in use; and (5) property in a development tax district to provide funding for capital improvements.

Reformar la Sección 305 del Estatuto del Condado para prohibir que el Concejo del Condado adopte una tasa de impuesto sobre bienes inmuebles que exceda la tasa de impuesto que fue aprobada el año anterior, a menos que todos los miembros del Concejo que hay en la actualidad voten por el aumento.

Esta reforma reemplazaría el límite actual del impuesto a la propiedad, que requiere un voto a favor de todos los miembros del Concejo para recaudar un impuesto a la propiedad inmobiliaria que produciría un ingreso total que excede el ingreso total producido por el impuesto sobre la propiedad inmobiliaria el año fiscal anterior, más cualquier aumento en el Índice de Precios del Consumidor. El límite actual de impuesto a la propiedad exige los ingresos de impuesto sobre bienes inmuebles derivados de: (1) propiedad recién construida; (2) propiedad recientemente rezonificada; (3) ciertos bienes evaluados de manera diferente según la ley estatal; (4) propiedad que ha sufrido un cambio de uso; y (5) propiedad en un distrito fiscal de desarrollo para proporcionar fondos para mejoras de capital.

- For / A Favor**
 Against / En Contra

Question B
Charter Amendment by Petition
Property Tax Limit - Prohibit Override

Pregunta B
Reforma del Estatuto por petición
Límite del Impuesto a la Propiedad - Prohibir anulación

Amend Section 305 of the County Charter to prohibit the County Council from levying an ad valorem tax on real property that would produce total revenue (not including property tax revenue from certain enumerated sources) that exceeds the total revenue produced by the tax on real property in the preceding fiscal year plus a percentage of the previous year's real property tax revenues that equals any increase in the Consumer Price Index. Section 305 currently permits the County Council to exceed the limit on real property tax revenue only upon the affirmative vote of all current Councilmembers.

Reformar la Sección 305 del Estatuto del Condado para prohibir que el Concejo del Condado imponga un impuesto ad valorem sobre bienes inmuebles que producirían ingresos totales (sin incluir los ingresos por impuestos a la propiedad de ciertas fuentes enumeradas) que excedan los ingresos totales producidos por el impuesto sobre bienes inmuebles el año fiscal anterior, más un porcentaje del ingreso sobre bienes inmuebles del año anterior que equivale a cualquier aumento en el Índice de Precios del Consumidor. La Sección 305 actualmente permite que el Concejo del Condado exceda el límite de los ingresos por impuestos sobre bienes inmuebles solo con el voto afirmativo de todos los miembros del Concejo que hay en la actualidad.

- For / A Favor**
 Against / En Contra

Vote All Sides
Vote en ambos lados



Question C
Charter Amendment by Act of County Council
County Council - Increase to 11 Councilmembers

Pregunta C
Reforma del Estatuto por el Acta del Concejo del Condado
Concejo del Condado - Aumento a 11 miembros del Concejo

Amend the County Charter to:
- **expand the County Council to consist of 11, rather than the current 9, Councilmembers;**
- **increase from 5 to 7 the number of Council districts; and**
- **elect 7 Councilmembers by district and 4 Councilmembers at large.**

Reformar el Estatuto del Condado para:
- expandir el Concejo del Condado para que consista de 11 miembros del Concejo, en lugar de los 9 que hay en la actualidad;
- aumentar de 5 a 7 el número de distritos del Concejo; y
- elegir 7 miembros del Concejo por distrito y 4 miembros del Concejo en general.

- For / A Favor**
 Against / En Contra

Question D
Charter Amendment by Petition
County Council - Alter Council Composition to 9 Districts

Pregunta D
Reforma del Estatuto por petición
Concejo del Condado - Recomposición del Concejo a 9 Distritos

Amend Sections 102 and 103 of the County Charter to:
- **divide the County into 9, rather than the current 5, Council districts;**
- **elect all Councilmembers by district, rather than the current 5 by district and 4 at large; and**
- **reduce from 5 to 1 the number of Councilmembers each voter can vote for.**

Reformar las Secciones 102 y 103 del Estatuto del Condado para:
- dividir el Condado en 9 distritos, en lugar de los 5 distritos que hay en la actualidad;
- elegir a todos los miembros del Concejo por distrito, en lugar de los 5 por distrito que hay en la actualidad y 4 en general; y
- reducir de 5 a 1 el número de miembros del Concejo por los que cada votante puede elegir.

- For / A Favor**
 Against / En Contra

End of Ballot
Fin de la Papeleta



Official Ballot
Presidential General Election
November 3, 2020
State of Maryland, Montgomery County

BS 119 - Page 1 of 2

007-027

Papeleta Electoral Oficial
Elección General Presidencial
3 de Noviembre del 2020
Estado de Maryland, Condado de Montgomery

Instructions
Instrucciones

Making Selections
Como Marcar sus
Selecciones

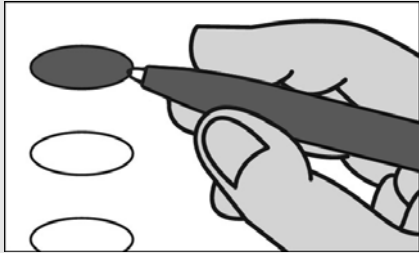

Fill in the oval to the left of the name of your choice. You must blacken the oval completely, and do not make any marks outside of the oval. You do not have to vote in every race.

Llene el óvalo a la izquierda del nombre de su selección. Debe rellenar completamente el óvalo. No haga ninguna marca fuera del óvalo. No tiene que votar en cada contienda.



Do not cross out or erase, or your vote may not count. If you make a mistake or a stray mark, you may ask for a new ballot.

No debe tachar o borrar, o su voto no se contará. Si comete un error o hace una marca demás, puede solicitar una nueva papeleta.

Optional write-in
Voto escrito opcional

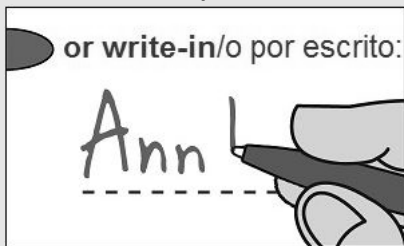

To add a candidate, fill in the oval to the left of "or write-in" and print the name clearly on the dotted line.

Para añadir un candidato por escrito, llene el óvalo a la izquierda de <or write-in/o por escrito> e imprima el nombre del candidato en forma clara en la línea punteada.

President and Vice President of the United States
Vote for 1

Presidente y Vicepresidente de los Estados Unidos
Vote por 1

Donald J. Trump
and/y
Michael Pence
Republican/Republicano

Joe Biden
and/y
Kamala Harris
Democratic/Demócrata

Jo Jorgensen
and/y
Jeremy Spike Cohen
Libertarian/Libertario

Howie Gresham Hawkins
and/y
Angela Walker
Green/Verde

Jerome M. Segal
and/y
John de Graaf
Bread and Roses/Pan y Rosas

or write-in/o por escrito:

Representative in Congress
District 8
Vote for 1

Representante en el Congreso
Distrito 8
Vote por 1

Gregory Thomas Coll
Republican/Republicano

Jamie Raskin
Democratic/Demócrata

or write-in/o por escrito:

Judge of the Circuit Court
Circuit 6

Vote for up to 4

Juez de la Corte de Circuito
Circuito 6
Vote hasta por 4

Bibi M. Berry

David A. Boynton

Christopher C. Fogleman

Michael Joseph McAuliffe

Marilyn Pierre

or write-in/o por escrito:

or write-in/o por escrito:

or write-in/o por escrito:

or write-in/o por escrito:

Judge, Court of Appeals
Circuit 7

Mary Ellen Barbera

Vote Yes or No

For Continuance in Office

Juez, Corte de Apelaciones

Circuito 7

Mary Ellen Barbera

Vote Sí o No

Para continuar en el cargo

Yes/Si

No/No

Judge, Court of Special
Appeals At Large

E. Gregory Wells

Vote Yes or No

For Continuance in Office

Juez, Corte de Apelaciones

Especiales Representando el

Condado

E. Gregory Wells

Vote Sí o No

Para continuar en el cargo

Yes/Si

No/No

Vote All Sides
Vote en ambos lados



**Judge, Court of Special Appeals
Circuit 7
Steven B. Gould
Vote Yes or No
For Continuance in Office**

Juez, Corte de Apelaciones Especiales
Circuito 7
Steven B. Gould
Vote Sí o No
Para continuar en el cargo

- Yes/Si
- No/No

**Board of Education At Large
Vote for 1**

Junta de Educación Representando el Condado
Vote por 1

- Sunil Dasgupta
- Lynne Harris
- or write-in/o por escrito:

**Board of Education
District 2
Vote for 1**

Junta de Educación
Distrito 2
Vote por 1

- Michael Fryar
- Rebecca K. Smondrowski
- or write-in/o por escrito:

**Board of Education
District 4
Vote for 1**

Junta de Educación
Distrito 4
Vote por 1

- Shebra Evans
- Steve Solomon
- or write-in/o por escrito:

**Question 1
Constitutional Amendment
(Ch. 645 of the 2020 Legislative Session)
State Budget Process**

Pregunta 1
Enmienda Constitucional
(Cap. 645 de la sesión legislativa 2020)
Proceso presupuestario estatal

The proposed amendment authorizes the General Assembly, in enacting a balanced budget bill for fiscal year 2024 and each fiscal year thereafter, to increase, diminish, or add items, provided that the General Assembly may not exceed the total proposed budget as submitted by the Governor.

(Amending Article II Section 17 and Article III Sections 14 and 52 of the Maryland Constitution)

En el contexto de la promulgación de una ley presupuestaria equitativa para el año fiscal 2024 y los años fiscales posteriores, la enmienda que se propone autoriza a la Asamblea General a aumentar, disminuir o agregar elementos, siempre que no excedan el presupuesto total propuesto sugerido por el Gobernador.

(Enmienda de artículo II Sección 17 y artículo III Secciones 14 y 52 de la Constitución de Maryland)

- For the Constitutional Amendment / A Favor de la Enmienda Constitucional**
- Against the Constitutional Amendment / En Contra de la Enmienda Constitucional**

**Question 2
Commercial Gaming Expansion
Referendum
(Ch. 492 of the 2020 Legislative Session)
Expansion of Commercial Gaming - Sports and Event Wagering**

Pregunta 2
Referéndum para la expansión del juego comercial
(Cap. 492 de la sesión legislativa 2020)
Expansión de juegos comerciales, eventos y deportes con apuestas

Do you approve the expansion of commercial gaming in the State of Maryland to authorize sports and events betting for the primary purpose of raising revenue for education?

¿Aprueba la expansión del juego comercial en el Estado de Maryland para autorizar las apuestas en deportes y eventos con el objetivo principal de aumentar las recaudaciones para la educación?

- For the Referred Law / A favor de la Ley Referida**
- Against the Referred Law / En contra de la Ley Referida**

Vote All Sides
Vote en ambos lados



Question A
Charter Amendment by Act of County Council
Property Tax Limit - Limit Tax Rate Increases

Pregunta A
Reforma del Estatuto por el Acta del Concejo del Condado
Límite del impuesto a la propiedad - Limitar el aumento de la tasa de impuestos

Amend Section 305 of the County Charter to prohibit the County Council from adopting a tax rate on real property that exceeds the tax rate on real property approved for the previous year, unless all current Councilmembers vote affirmatively for the increase.

This amendment would replace the current property tax limit, which requires an affirmative vote of all current Councilmembers to levy a tax on real property that would produce total revenue that exceeds the total revenue produced by the tax on real property in the preceding fiscal year plus any increase in the Consumer Price Index. The current property tax limit exempts real property tax revenue derived from: (1) newly constructed property; (2) newly rezoned property; (3) certain property assessed differently under State law; (4) property that has undergone a change in use; and (5) property in a development tax district to provide funding for capital improvements.

Reformar la Sección 305 del Estatuto del Condado para prohibir que el Concejo del Condado adopte una tasa de impuesto sobre bienes inmuebles que exceda la tasa de impuesto que fue aprobada el año anterior, a menos que todos los miembros del Concejo que hay en la actualidad voten por el aumento.

Esta reforma reemplazaría el límite actual del impuesto a la propiedad, que requiere un voto a favor de todos los miembros del Concejo para recaudar un impuesto a la propiedad inmobiliaria que produciría un ingreso total que excede el ingreso total producido por el impuesto sobre la propiedad inmobiliaria el año fiscal anterior, más cualquier aumento en el Índice de Precios del Consumidor. El límite actual de impuesto a la propiedad exige los ingresos de impuesto sobre bienes inmuebles derivados de: (1) propiedad recién construida; (2) propiedad recientemente rezonificada; (3) ciertos bienes evaluados de manera diferente según la ley estatal; (4) propiedad que ha sufrido un cambio de uso; y (5) propiedad en un distrito fiscal de desarrollo para proporcionar fondos para mejoras de capital.

- For / A Favor**
 Against / En Contra

Question B
Charter Amendment by Petition
Property Tax Limit - Prohibit Override

Pregunta B
Reforma del Estatuto por petición
Límite del Impuesto a la Propiedad - Prohibir anulación

Amend Section 305 of the County Charter to prohibit the County Council from levying an ad valorem tax on real property that would produce total revenue (not including property tax revenue from certain enumerated sources) that exceeds the total revenue produced by the tax on real property in the preceding fiscal year plus a percentage of the previous year's real property tax revenues that equals any increase in the Consumer Price Index. Section 305 currently permits the County Council to exceed the limit on real property tax revenue only upon the affirmative vote of all current Councilmembers.

Reformar la Sección 305 del Estatuto del Condado para prohibir que el Concejo del Condado imponga un impuesto ad valorem sobre bienes inmuebles que producirían ingresos totales (sin incluir los ingresos por impuestos a la propiedad de ciertas fuentes enumeradas) que excedan los ingresos totales producidos por el impuesto sobre bienes inmuebles el año fiscal anterior, más un porcentaje del ingreso sobre bienes inmuebles del año anterior que equivale a cualquier aumento en el Índice de Precios del Consumidor. La Sección 305 actualmente permite que el Concejo del Condado exceda el límite de los ingresos por impuestos sobre bienes inmuebles solo con el voto afirmativo de todos los miembros del Concejo que hay en la actualidad.

- For / A Favor**
 Against / En Contra

Vote All Sides
Vote en ambos lados



Question C
Charter Amendment by Act of County Council
County Council - Increase to 11 Councilmembers

Pregunta C
Reforma del Estatuto por el Acta del Concejo del Condado
Concejo del Condado - Aumento a 11 miembros del Concejo

Amend the County Charter to:
- **expand the County Council to consist of 11, rather than the current 9, Councilmembers;**
- **increase from 5 to 7 the number of Council districts; and**
- **elect 7 Councilmembers by district and 4 Councilmembers at large.**

Reformar el Estatuto del Condado para:
- expandir el Concejo del Condado para que consista de 11 miembros del Concejo, en lugar de los 9 que hay en la actualidad;
- aumentar de 5 a 7 el número de distritos del Concejo; y
- elegir 7 miembros del Concejo por distrito y 4 miembros del Concejo en general.

- For / A Favor**
 Against / En Contra

Question D
Charter Amendment by Petition
County Council - Alter Council Composition to 9 Districts

Pregunta D
Reforma del Estatuto por petición
Concejo del Condado - Recomposición del Concejo a 9 Distritos

Amend Sections 102 and 103 of the County Charter to:
- **divide the County into 9, rather than the current 5, Council districts;**
- **elect all Councilmembers by district, rather than the current 5 by district and 4 at large; and**
- **reduce from 5 to 1 the number of Councilmembers each voter can vote for.**

Reformar las Secciones 102 y 103 del Estatuto del Condado para:
- dividir el Condado en 9 distritos, en lugar de los 5 distritos que hay en la actualidad;
- elegir a todos los miembros del Concejo por distrito, en lugar de los 5 por distrito que hay en la actualidad y 4 en general; y
- reducir de 5 a 1 el número de miembros del Concejo por los que cada votante puede elegir.

- For / A Favor**
 Against / En Contra

End of Ballot
Fin de la Papeleta



Official Ballot
Presidential General Election
November 3, 2020
State of Maryland, Montgomery County

BS 120 - Page 1 of 2

007-028

Papeleta Electoral Oficial
 Elección General Presidencial
 3 de Noviembre del 2020
 Estado de Maryland, Condado de Montgomery

Instructions
Instrucciones

Making Selections
 Como Marcar sus
 Selecciones

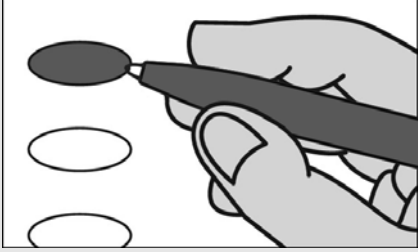

Fill in the oval to the left of the name of your choice. You must blacken the oval completely, and do not make any marks outside of the oval. You do not have to vote in every race.

Llene el óvalo a la izquierda del nombre de su selección. Debe rellenar completamente el óvalo. No haga ninguna marca fuera del óvalo. No tiene que votar en cada contienda.



Do not cross out or erase, or your vote may not count. If you make a mistake or a stray mark, you may ask for a new ballot.

No debe tachar o borrar, o su voto no se contará. Si comete un error o hace una marca demás, puede solicitar una nueva papeleta.

Optional write-in
 Voto escrito opcional



To add a candidate, fill in the oval to the left of "or write-in" and print the name clearly on the dotted line.

Para añadir un candidato por escrito, llene el óvalo a la izquierda de <or write-in/o por escrito> e imprima el nombre del candidato en forma clara en la línea punteada.

President and Vice President of the United States
Vote for 1

Presidente y Vicepresidente de los Estados Unidos
 Vote por 1

Donald J. Trump
 and/y
Michael Pence
 Republican/Republicano

Joe Biden
 and/y
Kamala Harris
 Democratic/Demócrata

Jo Jorgensen
 and/y
Jeremy Spike Cohen
 Libertarian/Libertario

Howie Gresham Hawkins
 and/y
Angela Walker
 Green/Verde

Jerome M. Segal
 and/y
John de Graaf
 Bread and Roses/Pan y Rosas

or write-in/o por escrito:

Representative in Congress District 8
Vote for 1

Representante en el Congreso Distrito 8
 Vote por 1

Gregory Thomas Coll
 Republican/Republicano

Jamie Raskin
 Democratic/Demócrata

or write-in/o por escrito:

Judge of the Circuit Court Circuit 6

Vote for up to 4

Juez de la Corte de Circuito Circuito 6
 Vote hasta por 4

Bibi M. Berry

David A. Boynton

Christopher C. Fogleman

Michael Joseph McAuliffe

Marilyn Pierre

or write-in/o por escrito:

or write-in/o por escrito:

or write-in/o por escrito:

or write-in/o por escrito:

Judge, Court of Appeals Circuit 7

Mary Ellen Barbera

Vote Yes or No

For Continuance in Office

Juez, Corte de Apelaciones Circuito 7

Mary Ellen Barbera

Vote Sí o No

Para continuar en el cargo

Yes/Si

No/No

Judge, Court of Special Appeals At Large

E. Gregory Wells

Vote Yes or No

For Continuance in Office

Juez, Corte de Apelaciones Especiales Representando el Condado

E. Gregory Wells

Vote Sí o No

Para continuar en el cargo

Yes/Si

No/No

Vote All Sides
 Vote en ambos lados



**Judge, Court of Special Appeals
Circuit 7
Steven B. Gould
Vote Yes or No
For Continuance in Office**

Juez, Corte de Apelaciones Especiales
Circuito 7
Steven B. Gould
Vote Sí o No
Para continuar en el cargo

- Yes/Si
- No/No

**Board of Education At Large
Vote for 1**

Junta de Educación Representando el Condado
Vote por 1

- Sunil Dasgupta
- Lynne Harris
- or write-in/o por escrito:

**Board of Education
District 2
Vote for 1**

Junta de Educación
Distrito 2
Vote por 1

- Michael Fryar
- Rebecca K. Smondrowski
- or write-in/o por escrito:

**Board of Education
District 4
Vote for 1**

Junta de Educación
Distrito 4
Vote por 1

- Shebra Evans
- Steve Solomon
- or write-in/o por escrito:

**Question 1
Constitutional Amendment
(Ch. 645 of the 2020 Legislative Session)
State Budget Process**

Pregunta 1
Enmienda Constitucional
(Cap. 645 de la sesión legislativa 2020)
Proceso presupuestario estatal

The proposed amendment authorizes the General Assembly, in enacting a balanced budget bill for fiscal year 2024 and each fiscal year thereafter, to increase, diminish, or add items, provided that the General Assembly may not exceed the total proposed budget as submitted by the Governor.

(Amending Article II Section 17 and Article III Sections 14 and 52 of the Maryland Constitution)

En el contexto de la promulgación de una ley presupuestaria equitativa para el año fiscal 2024 y los años fiscales posteriores, la enmienda que se propone autoriza a la Asamblea General a aumentar, disminuir o agregar elementos, siempre que no excedan el presupuesto total propuesto sugerido por el Gobernador.

(Enmienda de artículo II Sección 17 y artículo III Secciones 14 y 52 de la Constitución de Maryland)

- For the Constitutional Amendment / A Favor de la Enmienda Constitucional**
- Against the Constitutional Amendment / En Contra de la Enmienda Constitucional**

**Question 2
Commercial Gaming Expansion
Referendum
(Ch. 492 of the 2020 Legislative Session)
Expansion of Commercial Gaming - Sports and Event Wagering**

Pregunta 2
Referéndum para la expansión del juego comercial
(Cap. 492 de la sesión legislativa 2020)
Expansión de juegos comerciales, eventos y deportes con apuestas

Do you approve the expansion of commercial gaming in the State of Maryland to authorize sports and events betting for the primary purpose of raising revenue for education?

¿Aprueba la expansión del juego comercial en el Estado de Maryland para autorizar las apuestas en deportes y eventos con el objetivo principal de aumentar las recaudaciones para la educación?

- For the Referred Law / A favor de la Ley Referida**
- Against the Referred Law / En contra de la Ley Referida**

Vote All Sides
Vote en ambos lados



Papeleta Electoral Oficial
Elección General Presidencial
3 de Noviembre del 2020
Estado de Maryland, Condado de Montgomery

Question A
Charter Amendment by Act of County Council
Property Tax Limit - Limit Tax Rate Increases

Pregunta A
Reforma del Estatuto por el Acta del Concejo del Condado
Límite del impuesto a la propiedad - Limitar el aumento de la tasa de impuestos

Amend Section 305 of the County Charter to prohibit the County Council from adopting a tax rate on real property that exceeds the tax rate on real property approved for the previous year, unless all current Councilmembers vote affirmatively for the increase.

This amendment would replace the current property tax limit, which requires an affirmative vote of all current Councilmembers to levy a tax on real property that would produce total revenue that exceeds the total revenue produced by the tax on real property in the preceding fiscal year plus any increase in the Consumer Price Index. The current property tax limit exempts real property tax revenue derived from: (1) newly constructed property; (2) newly rezoned property; (3) certain property assessed differently under State law; (4) property that has undergone a change in use; and (5) property in a development tax district to provide funding for capital improvements.

Reformar la Sección 305 del Estatuto del Condado para prohibir que el Concejo del Condado adopte una tasa de impuesto sobre bienes inmuebles que exceda la tasa de impuesto que fue aprobada el año anterior, a menos que todos los miembros del Concejo que hay en la actualidad voten por el aumento.

Esta reforma reemplazaría el límite actual del impuesto a la propiedad, que requiere un voto a favor de todos los miembros del Concejo para recaudar un impuesto a la propiedad inmobiliaria que produciría un ingreso total que excede el ingreso total producido por el impuesto sobre la propiedad inmobiliaria el año fiscal anterior, más cualquier aumento en el Índice de Precios del Consumidor. El límite actual de impuesto a la propiedad exime los ingresos de impuesto sobre bienes inmuebles derivados de: (1) propiedad recién construida; (2) propiedad recientemente rezonificada; (3) ciertos bienes evaluados de manera diferente según la ley estatal; (4) propiedad que ha sufrido un cambio de uso; y (5) propiedad en un distrito fiscal de desarrollo para proporcionar fondos para mejoras de capital.

- For / A Favor**
 Against / En Contra

Question B
Charter Amendment by Petition
Property Tax Limit - Prohibit Override

Pregunta B
Reforma del Estatuto por petición
Límite del Impuesto a la Propiedad - Prohibir anulación

Amend Section 305 of the County Charter to prohibit the County Council from levying an ad valorem tax on real property that would produce total revenue (not including property tax revenue from certain enumerated sources) that exceeds the total revenue produced by the tax on real property in the preceding fiscal year plus a percentage of the previous year's real property tax revenues that equals any increase in the Consumer Price Index. Section 305 currently permits the County Council to exceed the limit on real property tax revenue only upon the affirmative vote of all current Councilmembers.

Reformar la Sección 305 del Estatuto del Condado para prohibir que el Concejo del Condado imponga un impuesto ad valorem sobre bienes inmuebles que producirían ingresos totales (sin incluir los ingresos por impuestos a la propiedad de ciertas fuentes enumeradas) que excedan los ingresos totales producidos por el impuesto sobre bienes inmuebles el año fiscal anterior, más un porcentaje del ingreso sobre bienes inmuebles del año anterior que equivale a cualquier aumento en el Índice de Precios del Consumidor. La Sección 305 actualmente permite que el Concejo del Condado exceda el límite de los ingresos por impuestos sobre bienes inmuebles solo con el voto afirmativo de todos los miembros del Concejo que hay en la actualidad.

- For / A Favor**
 Against / En Contra

Vote All Sides
Vote en ambos lados



Question C
Charter Amendment by Act of County Council
County Council - Increase to 11 Councilmembers

Pregunta C
Reforma del Estatuto por el Acta del Concejo del Condado
Concejo del Condado - Aumento a 11 miembros del Concejo

Amend the County Charter to:
- **expand the County Council to consist of 11, rather than the current 9, Councilmembers;**
- **increase from 5 to 7 the number of Council districts; and**
- **elect 7 Councilmembers by district and 4 Councilmembers at large.**

Reformar el Estatuto del Condado para:
- expandir el Concejo del Condado para que consista de 11 miembros del Concejo, en lugar de los 9 que hay en la actualidad;
- aumentar de 5 a 7 el número de distritos del Concejo; y
- elegir 7 miembros del Concejo por distrito y 4 miembros del Concejo en general.

- For / A Favor**
 Against / En Contra

Question D
Charter Amendment by Petition
County Council - Alter Council Composition to 9 Districts

Pregunta D
Reforma del Estatuto por petición
Concejo del Condado - Recomposición del Concejo a 9 Distritos

Amend Sections 102 and 103 of the County Charter to:
- **divide the County into 9, rather than the current 5, Council districts;**
- **elect all Councilmembers by district, rather than the current 5 by district and 4 at large; and**
- **reduce from 5 to 1 the number of Councilmembers each voter can vote for.**

Reformar las Secciones 102 y 103 del Estatuto del Condado para:
- dividir el Condado en 9 distritos, en lugar de los 5 distritos que hay en la actualidad;
- elegir a todos los miembros del Concejo por distrito, en lugar de los 5 por distrito que hay en la actualidad y 4 en general; y
- reducir de 5 a 1 el número de miembros del Concejo por los que cada votante puede elegir.

- For / A Favor**
 Against / En Contra

End of Ballot
Fin de la Papeleta



**Official Ballot
 Presidential General Election
 November 3, 2020
 State of Maryland, Montgomery County**

BS 121 - Page 1 of 2

007-031

Papeleta Electoral Oficial
 Elección General Presidencial
 3 de Noviembre del 2020
 Estado de Maryland, Condado de Montgomery

**Instructions
 Instrucciones**

**Making Selections
 Como Marcar sus
 Selecciones**



Fill in the oval to the left of the name of your choice. You must blacken the oval completely, and do not make any marks outside of the oval. You do not have to vote in every race.

Llene el óvalo a la izquierda del nombre de su selección. Debe rellenar completamente el óvalo. No haga ninguna marca fuera del óvalo. No tiene que votar en cada contienda.



Do not cross out or erase, or your vote may not count. If you make a mistake or a stray mark, you may ask for a new ballot.

No debe tachar o borrar, o su voto no se contará. Si comete un error o hace una marca demás, puede solicitar una nueva papeleta.

**Optional write-in
 Voto escrito opcional**



To add a candidate, fill in the oval to the left of "or write-in" and print the name clearly on the dotted line.

Para añadir un candidato por escrito, llene el óvalo a la izquierda de <or write-in/o por escrito> e imprima el nombre del candidato en forma clara en la línea punteada.

**President and Vice President of the United States
 Vote for 1**

Presidente y Vicepresidente de los Estados Unidos
 Vote por 1

Donald J. Trump
 and/y
Michael Pence
 Republican/Republicano

Joe Biden
 and/y
Kamala Harris
 Democratic/Demócrata

Jo Jorgensen
 and/y
Jeremy Spike Cohen
 Libertarian/Libertario

Howie Gresham Hawkins
 and/y
Angela Walker
 Green/Verde

Jerome M. Segal
 and/y
John de Graaf
 Bread and Roses/Pan y Rosas

or write-in/o por escrito:

**Representative in Congress
 District 8
 Vote for 1**

Representante en el Congreso
 Distrito 8
 Vote por 1

Gregory Thomas Coll
 Republican/Republicano

Jamie Raskin
 Democratic/Demócrata

or write-in/o por escrito:

**Judge of the Circuit Court
 Circuit 6**

Vote for up to 4

Juez de la Corte de Circuito
 Circuito 6
 Vote hasta por 4

Bibi M. Berry

David A. Boynton

Christopher C. Fogleman

Michael Joseph McAuliffe

Marilyn Pierre

or write-in/o por escrito:

or write-in/o por escrito:

or write-in/o por escrito:

or write-in/o por escrito:

**Judge, Court of Appeals
 Circuit 7**

Mary Ellen Barbera

Vote Yes or No

For Continuance in Office

Juez, Corte de Apelaciones
 Circuito 7

Mary Ellen Barbera

Vote Sí o No

Para continuar en el cargo

Yes/Si

No/No

**Judge, Court of Special
 Appeals At Large**

E. Gregory Wells

Vote Yes or No

For Continuance in Office

Juez, Corte de Apelaciones
 Especiales Representando el
 Condado

E. Gregory Wells

Vote Sí o No

Para continuar en el cargo

Yes/Si

No/No

Vote All Sides
 Vote en ambos lados



**Judge, Court of Special Appeals
Circuit 7
Steven B. Gould
Vote Yes or No
For Continuance in Office**

Juez, Corte de Apelaciones Especiales
Circuito 7
Steven B. Gould
Vote Sí o No
Para continuar en el cargo

- Yes/Si
- No/No

**Board of Education At Large
Vote for 1**

Junta de Educación Representando el Condado
Vote por 1

- Sunil Dasgupta
- Lynne Harris
- or write-in/o por escrito:

**Board of Education
District 2
Vote for 1**

Junta de Educación
Distrito 2
Vote por 1

- Michael Fryar
- Rebecca K. Smondrowski
- or write-in/o por escrito:

**Board of Education
District 4
Vote for 1**

Junta de Educación
Distrito 4
Vote por 1

- Shebra Evans
- Steve Solomon
- or write-in/o por escrito:

**Question 1
Constitutional Amendment
(Ch. 645 of the 2020 Legislative Session)
State Budget Process**

Pregunta 1
Enmienda Constitucional
(Cap. 645 de la sesión legislativa 2020)
Proceso presupuestario estatal

The proposed amendment authorizes the General Assembly, in enacting a balanced budget bill for fiscal year 2024 and each fiscal year thereafter, to increase, diminish, or add items, provided that the General Assembly may not exceed the total proposed budget as submitted by the Governor.

(Amending Article II Section 17 and Article III Sections 14 and 52 of the Maryland Constitution)

En el contexto de la promulgación de una ley presupuestaria equitativa para el año fiscal 2024 y los años fiscales posteriores, la enmienda que se propone autoriza a la Asamblea General a aumentar, disminuir o agregar elementos, siempre que no excedan el presupuesto total propuesto sugerido por el Gobernador.

(Enmienda de artículo II Sección 17 y artículo III Secciones 14 y 52 de la Constitución de Maryland)

- For the Constitutional Amendment / A Favor de la Enmienda Constitucional**
- Against the Constitutional Amendment / En Contra de la Enmienda Constitucional**

**Question 2
Commercial Gaming Expansion
Referendum
(Ch. 492 of the 2020 Legislative Session)
Expansion of Commercial Gaming - Sports and Event Wagering**

Pregunta 2
Referéndum para la expansión del juego comercial
(Cap. 492 de la sesión legislativa 2020)
Expansión de juegos comerciales, eventos y deportes con apuestas

Do you approve the expansion of commercial gaming in the State of Maryland to authorize sports and events betting for the primary purpose of raising revenue for education?

¿Aprueba la expansión del juego comercial en el Estado de Maryland para autorizar las apuestas en deportes y eventos con el objetivo principal de aumentar las recaudaciones para la educación?

- For the Referred Law / A favor de la Ley Referida**
- Against the Referred Law / En contra de la Ley Referida**

Vote All Sides
Vote en ambos lados



Question A
Charter Amendment by Act of County Council
Property Tax Limit - Limit Tax Rate Increases

Pregunta A
Reforma del Estatuto por el Acta del Concejo del Condado
Límite del impuesto a la propiedad - Limitar el aumento de la tasa de impuestos

Amend Section 305 of the County Charter to prohibit the County Council from adopting a tax rate on real property that exceeds the tax rate on real property approved for the previous year, unless all current Councilmembers vote affirmatively for the increase.

This amendment would replace the current property tax limit, which requires an affirmative vote of all current Councilmembers to levy a tax on real property that would produce total revenue that exceeds the total revenue produced by the tax on real property in the preceding fiscal year plus any increase in the Consumer Price Index. The current property tax limit exempts real property tax revenue derived from: (1) newly constructed property; (2) newly rezoned property; (3) certain property assessed differently under State law; (4) property that has undergone a change in use; and (5) property in a development tax district to provide funding for capital improvements.

Reformar la Sección 305 del Estatuto del Condado para prohibir que el Concejo del Condado adopte una tasa de impuesto sobre bienes inmuebles que exceda la tasa de impuesto que fue aprobada el año anterior, a menos que todos los miembros del Concejo que hay en la actualidad voten por el aumento.

Esta reforma reemplazaría el límite actual del impuesto a la propiedad, que requiere un voto a favor de todos los miembros del Concejo para recaudar un impuesto a la propiedad inmobiliaria que produciría un ingreso total que excede el ingreso total producido por el impuesto sobre la propiedad inmobiliaria el año fiscal anterior, más cualquier aumento en el Índice de Precios del Consumidor. El límite actual de impuesto a la propiedad exige los ingresos de impuesto sobre bienes inmuebles derivados de: (1) propiedad recién construida; (2) propiedad recientemente rezonificada; (3) ciertos bienes evaluados de manera diferente según la ley estatal; (4) propiedad que ha sufrido un cambio de uso; y (5) propiedad en un distrito fiscal de desarrollo para proporcionar fondos para mejoras de capital.

- For / A Favor**
 Against / En Contra

Question B
Charter Amendment by Petition
Property Tax Limit - Prohibit Override

Pregunta B
Reforma del Estatuto por petición
Límite del Impuesto a la Propiedad - Prohibir anulación

Amend Section 305 of the County Charter to prohibit the County Council from levying an ad valorem tax on real property that would produce total revenue (not including property tax revenue from certain enumerated sources) that exceeds the total revenue produced by the tax on real property in the preceding fiscal year plus a percentage of the previous year's real property tax revenues that equals any increase in the Consumer Price Index. Section 305 currently permits the County Council to exceed the limit on real property tax revenue only upon the affirmative vote of all current Councilmembers.

Reformar la Sección 305 del Estatuto del Condado para prohibir que el Concejo del Condado imponga un impuesto ad valorem sobre bienes inmuebles que producirían ingresos totales (sin incluir los ingresos por impuestos a la propiedad de ciertas fuentes enumeradas) que excedan los ingresos totales producidos por el impuesto sobre bienes inmuebles el año fiscal anterior, más un porcentaje del ingreso sobre bienes inmuebles del año anterior que equivale a cualquier aumento en el Índice de Precios del Consumidor. La Sección 305 actualmente permite que el Concejo del Condado exceda el límite de los ingresos por impuestos sobre bienes inmuebles solo con el voto afirmativo de todos los miembros del Concejo que hay en la actualidad.

- For / A Favor**
 Against / En Contra

Vote All Sides
Vote en ambos lados



Question C
Charter Amendment by Act of County Council
County Council - Increase to 11 Councilmembers

Pregunta C
Reforma del Estatuto por el Acta del Concejo del Condado
Concejo del Condado - Aumento a 11 miembros del Concejo

Amend the County Charter to:
- **expand the County Council to consist of 11, rather than the current 9, Councilmembers;**
- **increase from 5 to 7 the number of Council districts; and**
- **elect 7 Councilmembers by district and 4 Councilmembers at large.**

Reformar el Estatuto del Condado para:
- expandir el Concejo del Condado para que consista de 11 miembros del Concejo, en lugar de los 9 que hay en la actualidad;
- aumentar de 5 a 7 el número de distritos del Concejo; y
- elegir 7 miembros del Concejo por distrito y 4 miembros del Concejo en general.

- For / A Favor**
 Against / En Contra

Question D
Charter Amendment by Petition
County Council - Alter Council Composition to 9 Districts

Pregunta D
Reforma del Estatuto por petición
Concejo del Condado - Recomposición del Concejo a 9 Distritos

Amend Sections 102 and 103 of the County Charter to:
- **divide the County into 9, rather than the current 5, Council districts;**
- **elect all Councilmembers by district, rather than the current 5 by district and 4 at large; and**
- **reduce from 5 to 1 the number of Councilmembers each voter can vote for.**

Reformar las Secciones 102 y 103 del Estatuto del Condado para:
- dividir el Condado en 9 distritos, en lugar de los 5 distritos que hay en la actualidad;
- elegir a todos los miembros del Concejo por distrito, en lugar de los 5 por distrito que hay en la actualidad y 4 en general; y
- reducir de 5 a 1 el número de miembros del Concejo por los que cada votante puede elegir.

- For / A Favor**
 Against / En Contra

End of Ballot
Fin de la Papeleta



Official Ballot
Presidential General Election
November 3, 2020
State of Maryland, Montgomery County

BS 122 - Page 1 of 2

007-032

Papeleta Electoral Oficial
Elección General Presidencial
3 de Noviembre del 2020
Estado de Maryland, Condado de Montgomery

Instructions
Instrucciones

Making Selections
Como Marcar sus
Selecciones

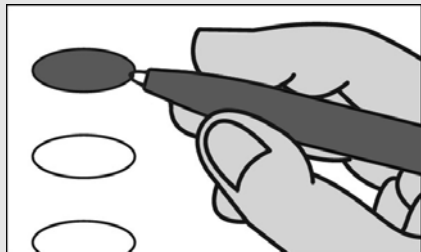

Fill in the oval to the left of the name of your choice. You must blacken the oval completely, and do not make any marks outside of the oval. You do not have to vote in every race.

Llene el óvalo a la izquierda del nombre de su selección. Debe rellenar completamente el óvalo. No haga ninguna marca fuera del óvalo. No tiene que votar en cada contienda.



Do not cross out or erase, or your vote may not count. If you make a mistake or a stray mark, you may ask for a new ballot.

No debe tachar o borrar, o su voto no se contará. Si comete un error o hace una marca demás, puede solicitar una nueva papeleta.

Optional write-in
Voto escrito opcional

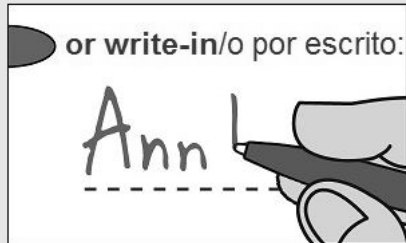

To add a candidate, fill in the oval to the left of "or write-in" and print the name clearly on the dotted line.

Para añadir un candidato por escrito, llene el óvalo a la izquierda de <or write-in/o por escrito> e imprima el nombre del candidato en forma clara en la línea punteada.

President and Vice President of the United States
Vote for 1

Presidente y Vicepresidente de los Estados Unidos
Vote por 1

- Donald J. Trump**
and/
Michael Pence
Republican/Republicano
- Joe Biden**
and/
Kamala Harris
Democratic/Demócrata
- Jo Jorgensen**
and/
Jeremy Spike Cohen
Libertarian/Libertario
- Howie Gresham Hawkins**
and/
Angela Walker
Green/Verde
- Jerome M. Segal**
and/
John de Graaf
Bread and Roses/Pan y Rosas
- or write-in/o por escrito:

Representative in Congress District 8
Vote for 1

Representante en el Congreso
Distrito 8
Vote por 1

- Gregory Thomas Coll**
Republican/Republicano
- Jamie Raskin**
Democratic/Demócrata
- or write-in/o por escrito:

Judge of the Circuit Court Circuit 6

Vote for up to 4

Juez de la Corte de Circuito
Circuito 6
Vote hasta por 4

- Bibi M. Berry**
- David A. Boynton**
- Christopher C. Fogleman**
- Michael Joseph McAuliffe**
- Marilyn Pierre**
- or write-in/o por escrito:
- or write-in/o por escrito:
- or write-in/o por escrito:
- or write-in/o por escrito:

Judge, Court of Appeals Circuit 7

Mary Ellen Barbera
Vote Yes or No
For Continuance in Office

Juez, Corte de Apelaciones
Circuito 7

Mary Ellen Barbera
Vote Sí o No
Para continuar en el cargo

- Yes/Si**
- No/No**

Judge, Court of Special Appeals At Large

E. Gregory Wells
Vote Yes or No
For Continuance in Office

Juez, Corte de Apelaciones
Especiales Representando el
Condado

E. Gregory Wells
Vote Sí o No
Para continuar en el cargo

- Yes/Si**
- No/No**

Vote All Sides
Vote en ambos lados



**Judge, Court of Special Appeals
Circuit 7
Steven B. Gould
Vote Yes or No
For Continuance in Office**

Juez, Corte de Apelaciones Especiales
Circuito 7
Steven B. Gould
Vote Sí o No
Para continuar en el cargo

- Yes/Si
- No/No

**Board of Education At Large
Vote for 1**

Junta de Educación Representando el Condado
Vote por 1

- Sunil Dasgupta
- Lynne Harris
- or write-in/o por escrito:

**Board of Education
District 2
Vote for 1**

Junta de Educación
Distrito 2
Vote por 1

- Michael Fryar
- Rebecca K. Smondrowski
- or write-in/o por escrito:

**Board of Education
District 4
Vote for 1**

Junta de Educación
Distrito 4
Vote por 1

- Shebra Evans
- Steve Solomon
- or write-in/o por escrito:

**Question 1
Constitutional Amendment
(Ch. 645 of the 2020 Legislative Session)
State Budget Process**

Pregunta 1
Enmienda Constitucional
(Cap. 645 de la sesión legislativa 2020)
Proceso presupuestario estatal

The proposed amendment authorizes the General Assembly, in enacting a balanced budget bill for fiscal year 2024 and each fiscal year thereafter, to increase, diminish, or add items, provided that the General Assembly may not exceed the total proposed budget as submitted by the Governor.

(Amending Article II Section 17 and Article III Sections 14 and 52 of the Maryland Constitution)

En el contexto de la promulgación de una ley presupuestaria equitativa para el año fiscal 2024 y los años fiscales posteriores, la enmienda que se propone autoriza a la Asamblea General a aumentar, disminuir o agregar elementos, siempre que no excedan el presupuesto total propuesto sugerido por el Gobernador.

(Enmienda de artículo II Sección 17 y artículo III Secciones 14 y 52 de la Constitución de Maryland)

- For the Constitutional Amendment / A Favor de la Enmienda Constitucional**
- Against the Constitutional Amendment / En Contra de la Enmienda Constitucional**

**Question 2
Commercial Gaming Expansion
Referendum
(Ch. 492 of the 2020 Legislative Session)
Expansion of Commercial Gaming - Sports and Event Wagering**

Pregunta 2
Referéndum para la expansión del juego comercial
(Cap. 492 de la sesión legislativa 2020)
Expansión de juegos comerciales, eventos y deportes con apuestas

Do you approve the expansion of commercial gaming in the State of Maryland to authorize sports and events betting for the primary purpose of raising revenue for education?

¿Aprueba la expansión del juego comercial en el Estado de Maryland para autorizar las apuestas en deportes y eventos con el objetivo principal de aumentar las recaudaciones para la educación?

- For the Referred Law / A favor de la Ley Referida**
- Against the Referred Law / En contra de la Ley Referida**

Vote All Sides
Vote en ambos lados



Question A
Charter Amendment by Act of County Council
Property Tax Limit - Limit Tax Rate Increases

Pregunta A
Reforma del Estatuto por el Acta del Concejo del Condado
Límite del impuesto a la propiedad - Limitar el aumento de la tasa de impuestos

Amend Section 305 of the County Charter to prohibit the County Council from adopting a tax rate on real property that exceeds the tax rate on real property approved for the previous year, unless all current Councilmembers vote affirmatively for the increase.

This amendment would replace the current property tax limit, which requires an affirmative vote of all current Councilmembers to levy a tax on real property that would produce total revenue that exceeds the total revenue produced by the tax on real property in the preceding fiscal year plus any increase in the Consumer Price Index. The current property tax limit exempts real property tax revenue derived from: (1) newly constructed property; (2) newly rezoned property; (3) certain property assessed differently under State law; (4) property that has undergone a change in use; and (5) property in a development tax district to provide funding for capital improvements.

Reformar la Sección 305 del Estatuto del Condado para prohibir que el Concejo del Condado adopte una tasa de impuesto sobre bienes inmuebles que exceda la tasa de impuesto que fue aprobada el año anterior, a menos que todos los miembros del Concejo que hay en la actualidad voten por el aumento.

Esta reforma reemplazaría el límite actual del impuesto a la propiedad, que requiere un voto a favor de todos los miembros del Concejo para recaudar un impuesto a la propiedad inmobiliaria que produciría un ingreso total que excede el ingreso total producido por el impuesto sobre la propiedad inmobiliaria el año fiscal anterior, más cualquier aumento en el Índice de Precios del Consumidor. El límite actual de impuesto a la propiedad exige los ingresos de impuesto sobre bienes inmuebles derivados de: (1) propiedad recién construida; (2) propiedad recientemente rezonificada; (3) ciertos bienes evaluados de manera diferente según la ley estatal; (4) propiedad que ha sufrido un cambio de uso; y (5) propiedad en un distrito fiscal de desarrollo para proporcionar fondos para mejoras de capital.

- For / A Favor**
 Against / En Contra

Question B
Charter Amendment by Petition
Property Tax Limit - Prohibit Override

Pregunta B
Reforma del Estatuto por petición
Límite del Impuesto a la Propiedad - Prohibir anulación

Amend Section 305 of the County Charter to prohibit the County Council from levying an ad valorem tax on real property that would produce total revenue (not including property tax revenue from certain enumerated sources) that exceeds the total revenue produced by the tax on real property in the preceding fiscal year plus a percentage of the previous year's real property tax revenues that equals any increase in the Consumer Price Index. Section 305 currently permits the County Council to exceed the limit on real property tax revenue only upon the affirmative vote of all current Councilmembers.

Reformar la Sección 305 del Estatuto del Condado para prohibir que el Concejo del Condado imponga un impuesto ad valorem sobre bienes inmuebles que producirían ingresos totales (sin incluir los ingresos por impuestos a la propiedad de ciertas fuentes enumeradas) que excedan los ingresos totales producidos por el impuesto sobre bienes inmuebles el año fiscal anterior, más un porcentaje del ingreso sobre bienes inmuebles del año anterior que equivale a cualquier aumento en el Índice de Precios del Consumidor. La Sección 305 actualmente permite que el Concejo del Condado exceda el límite de los ingresos por impuestos sobre bienes inmuebles solo con el voto afirmativo de todos los miembros del Concejo que hay en la actualidad.

- For / A Favor**
 Against / En Contra

Vote All Sides
Vote en ambos lados



Question C
Charter Amendment by Act of County Council
County Council - Increase to 11 Councilmembers

Pregunta C
Reforma del Estatuto por el Acta del Concejo del Condado
Concejo del Condado - Aumento a 11 miembros del Concejo

Amend the County Charter to:
- **expand the County Council to consist of 11, rather than the current 9, Councilmembers;**
- **increase from 5 to 7 the number of Council districts; and**
- **elect 7 Councilmembers by district and 4 Councilmembers at large.**

Reformar el Estatuto del Condado para:
- expandir el Concejo del Condado para que consista de 11 miembros del Concejo, en lugar de los 9 que hay en la actualidad;
- aumentar de 5 a 7 el número de distritos del Concejo; y
- elegir 7 miembros del Concejo por distrito y 4 miembros del Concejo en general.

- For / A Favor**
 Against / En Contra

Question D
Charter Amendment by Petition
County Council - Alter Council Composition to 9 Districts

Pregunta D
Reforma del Estatuto por petición
Concejo del Condado - Recomposición del Concejo a 9 Distritos

Amend Sections 102 and 103 of the County Charter to:
- **divide the County into 9, rather than the current 5, Council districts;**
- **elect all Councilmembers by district, rather than the current 5 by district and 4 at large; and**
- **reduce from 5 to 1 the number of Councilmembers each voter can vote for.**

Reformar las Secciones 102 y 103 del Estatuto del Condado para:
- dividir el Condado en 9 distritos, en lugar de los 5 distritos que hay en la actualidad;
- elegir a todos los miembros del Concejo por distrito, en lugar de los 5 por distrito que hay en la actualidad y 4 en general; y
- reducir de 5 a 1 el número de miembros del Concejo por los que cada votante puede elegir.

- For / A Favor**
 Against / En Contra

End of Ballot
Fin de la Papeleta



Official Ballot
Presidential General Election
November 3, 2020
State of Maryland, Montgomery County

BS 123 - Page 1 of 2

008-001

Papeleta Electoral Oficial
 Elección General Presidencial
 3 de Noviembre del 2020
 Estado de Maryland, Condado de Montgomery

Instructions
Instrucciones

Making Selections
 Como Marcar sus
 Selecciones



Fill in the oval to the left of the name of your choice. You must blacken the oval completely, and do not make any marks outside of the oval. You do not have to vote in every race.

Llene el óvalo a la izquierda del nombre de su selección. Debe rellenar completamente el óvalo. No haga ninguna marca fuera del óvalo. No tiene que votar en cada contienda.



Do not cross out or erase, or your vote may not count. If you make a mistake or a stray mark, you may ask for a new ballot.

No debe tachar o borrar, o su voto no se contará. Si comete un error o hace una marca demás, puede solicitar una nueva papeleta.

Optional write-in
 Voto escrito opcional



To add a candidate, fill in the oval to the left of "or write-in" and print the name clearly on the dotted line.

Para añadir un candidato por escrito, llene el óvalo a la izquierda de <or write-in/o por escrito> e imprima el nombre del candidato en forma clara en la línea punteada.

President and Vice President of the United States
Vote for 1

Presidente y Vicepresidente de los Estados Unidos
 Vote por 1

Donald J. Trump
 and/y
Michael Pence
 Republican/Republicano

Joe Biden
 and/y
Kamala Harris
 Democratic/Demócrata

Jo Jorgensen
 and/y
Jeremy Spike Cohen
 Libertarian/Libertario

Howie Gresham Hawkins
 and/y
Angela Walker
 Green/Verde

Jerome M. Segal
 and/y
John de Graaf
 Bread and Roses/Pan y Rosas

or write-in/o por escrito:

Representative in Congress District 3
Vote for 1

Representante en el Congreso
 Distrito 3
 Vote por 1

Charles Anthony
 Republican/Republicano

John Sarbanes
 Democratic/Demócrata

or write-in/o por escrito:

Judge of the Circuit Court Circuit 6

Vote for up to 4

Juez de la Corte de Circuito
 Circuito 6
 Vote hasta por 4

Bibi M. Berry

David A. Boynton

Christopher C. Fogleman

Michael Joseph McAuliffe

Marylin Pierre

or write-in/o por escrito:

or write-in/o por escrito:

or write-in/o por escrito:

or write-in/o por escrito:

Judge, Court of Appeals Circuit 7

Mary Ellen Barbera

Vote Yes or No

For Continuance in Office

Juez, Corte de Apelaciones
 Circuito 7

Mary Ellen Barbera

Vote Sí o No

Para continuar en el cargo

Yes/Si

No/No

Judge, Court of Special Appeals At Large

E. Gregory Wells

Vote Yes or No

For Continuance in Office

Juez, Corte de Apelaciones
 Especiales Representando el
 Condado

E. Gregory Wells

Vote Sí o No

Para continuar en el cargo

Yes/Si

No/No

Vote All Sides
 Vote en ambos lados



**Judge, Court of Special Appeals
Circuit 7
Steven B. Gould
Vote Yes or No
For Continuance in Office**

Juez, Corte de Apelaciones Especiales
Circuito 7
Steven B. Gould
Vote Sí o No
Para continuar en el cargo

- Yes/Si
- No/No

**Board of Education At Large
Vote for 1**

Junta de Educación Representando el Condado
Vote por 1

- Sunil Dasgupta
- Lynne Harris
- or write-in/o por escrito:

**Board of Education
District 2
Vote for 1**

Junta de Educación
Distrito 2
Vote por 1

- Michael Fryar
- Rebecca K. Smondrowski
- or write-in/o por escrito:

**Board of Education
District 4
Vote for 1**

Junta de Educación
Distrito 4
Vote por 1

- Shebra Evans
- Steve Solomon
- or write-in/o por escrito:

**Question 1
Constitutional Amendment
(Ch. 645 of the 2020 Legislative Session)
State Budget Process**

Pregunta 1
Enmienda Constitucional
(Cap. 645 de la sesión legislativa 2020)
Proceso presupuestario estatal

The proposed amendment authorizes the General Assembly, in enacting a balanced budget bill for fiscal year 2024 and each fiscal year thereafter, to increase, diminish, or add items, provided that the General Assembly may not exceed the total proposed budget as submitted by the Governor.

(Amending Article II Section 17 and Article III Sections 14 and 52 of the Maryland Constitution)

En el contexto de la promulgación de una ley presupuestaria equitativa para el año fiscal 2024 y los años fiscales posteriores, la enmienda que se propone autoriza a la Asamblea General a aumentar, disminuir o agregar elementos, siempre que no excedan el presupuesto total propuesto sugerido por el Gobernador.

(Enmienda de artículo II Sección 17 y artículo III Secciones 14 y 52 de la Constitución de Maryland)

- For the Constitutional Amendment / A Favor de la Enmienda Constitucional**
- Against the Constitutional Amendment / En Contra de la Enmienda Constitucional**

**Question 2
Commercial Gaming Expansion
Referendum
(Ch. 492 of the 2020 Legislative Session)
Expansion of Commercial Gaming - Sports and Event Wagering**

Pregunta 2
Referéndum para la expansión del juego comercial
(Cap. 492 de la sesión legislativa 2020)
Expansión de juegos comerciales, eventos y deportes con apuestas

Do you approve the expansion of commercial gaming in the State of Maryland to authorize sports and events betting for the primary purpose of raising revenue for education?

¿Aprueba la expansión del juego comercial en el Estado de Maryland para autorizar las apuestas en deportes y eventos con el objetivo principal de aumentar las recaudaciones para la educación?

- For the Referred Law / A favor de la Ley Referida**
- Against the Referred Law / En contra de la Ley Referida**

Vote All Sides
Vote en ambos lados



Question A
Charter Amendment by Act of County Council
Property Tax Limit - Limit Tax Rate Increases

Pregunta A
Reforma del Estatuto por el Acta del Concejo del Condado
Límite del impuesto a la propiedad - Limitar el aumento de la tasa de impuestos

Amend Section 305 of the County Charter to prohibit the County Council from adopting a tax rate on real property that exceeds the tax rate on real property approved for the previous year, unless all current Councilmembers vote affirmatively for the increase.

This amendment would replace the current property tax limit, which requires an affirmative vote of all current Councilmembers to levy a tax on real property that would produce total revenue that exceeds the total revenue produced by the tax on real property in the preceding fiscal year plus any increase in the Consumer Price Index. The current property tax limit exempts real property tax revenue derived from: (1) newly constructed property; (2) newly rezoned property; (3) certain property assessed differently under State law; (4) property that has undergone a change in use; and (5) property in a development tax district to provide funding for capital improvements.

Reformar la Sección 305 del Estatuto del Condado para prohibir que el Concejo del Condado adopte una tasa de impuesto sobre bienes inmuebles que exceda la tasa de impuesto que fue aprobada el año anterior, a menos que todos los miembros del Concejo que hay en la actualidad voten por el aumento.

Esta reforma reemplazaría el límite actual del impuesto a la propiedad, que requiere un voto a favor de todos los miembros del Concejo para recaudar un impuesto a la propiedad inmobiliaria que produciría un ingreso total que excede el ingreso total producido por el impuesto sobre la propiedad inmobiliaria el año fiscal anterior, más cualquier aumento en el Índice de Precios del Consumidor. El límite actual de impuesto a la propiedad exige los ingresos de impuesto sobre bienes inmuebles derivados de: (1) propiedad recién construida; (2) propiedad recientemente rezonificada; (3) ciertos bienes evaluados de manera diferente según la ley estatal; (4) propiedad que ha sufrido un cambio de uso; y (5) propiedad en un distrito fiscal de desarrollo para proporcionar fondos para mejoras de capital.

- For / A Favor**
 Against / En Contra

Question B
Charter Amendment by Petition
Property Tax Limit - Prohibit Override

Pregunta B
Reforma del Estatuto por petición
Límite del Impuesto a la Propiedad - Prohibir anulación

Amend Section 305 of the County Charter to prohibit the County Council from levying an ad valorem tax on real property that would produce total revenue (not including property tax revenue from certain enumerated sources) that exceeds the total revenue produced by the tax on real property in the preceding fiscal year plus a percentage of the previous year's real property tax revenues that equals any increase in the Consumer Price Index. Section 305 currently permits the County Council to exceed the limit on real property tax revenue only upon the affirmative vote of all current Councilmembers.

Reformar la Sección 305 del Estatuto del Condado para prohibir que el Concejo del Condado imponga un impuesto ad valorem sobre bienes inmuebles que producirían ingresos totales (sin incluir los ingresos por impuestos a la propiedad de ciertas fuentes enumeradas) que excedan los ingresos totales producidos por el impuesto sobre bienes inmuebles el año fiscal anterior, más un porcentaje del ingreso sobre bienes inmuebles del año anterior que equivale a cualquier aumento en el Índice de Precios del Consumidor. La Sección 305 actualmente permite que el Concejo del Condado exceda el límite de los ingresos por impuestos sobre bienes inmuebles solo con el voto afirmativo de todos los miembros del Concejo que hay en la actualidad.

- For / A Favor**
 Against / En Contra

Vote All Sides
Vote en ambos lados



Question C
Charter Amendment by Act of County Council
County Council - Increase to 11 Councilmembers

Pregunta C
Reforma del Estatuto por el Acta del Concejo del Condado
Concejo del Condado - Aumento a 11 miembros del Concejo

Amend the County Charter to:
- **expand the County Council to consist of 11, rather than the current 9, Councilmembers;**
- **increase from 5 to 7 the number of Council districts; and**
- **elect 7 Councilmembers by district and 4 Councilmembers at large.**

Reformar el Estatuto del Condado para:
- expandir el Concejo del Condado para que consista de 11 miembros del Concejo, en lugar de los 9 que hay en la actualidad;
- aumentar de 5 a 7 el número de distritos del Concejo; y
- elegir 7 miembros del Concejo por distrito y 4 miembros del Concejo en general.

- For / A Favor**
 Against / En Contra

Question D
Charter Amendment by Petition
County Council - Alter Council Composition to 9 Districts

Pregunta D
Reforma del Estatuto por petición
Concejo del Condado - Recomposición del Concejo a 9 Distritos

Amend Sections 102 and 103 of the County Charter to:
- **divide the County into 9, rather than the current 5, Council districts;**
- **elect all Councilmembers by district, rather than the current 5 by district and 4 at large; and**
- **reduce from 5 to 1 the number of Councilmembers each voter can vote for.**

Reformar las Secciones 102 y 103 del Estatuto del Condado para:
- dividir el Condado en 9 distritos, en lugar de los 5 distritos que hay en la actualidad;
- elegir a todos los miembros del Concejo por distrito, en lugar de los 5 por distrito que hay en la actualidad y 4 en general; y
- reducir de 5 a 1 el número de miembros del Concejo por los que cada votante puede elegir.

- For / A Favor**
 Against / En Contra

End of Ballot
Fin de la Papeleta



Official Ballot
Presidential General Election
November 3, 2020
State of Maryland, Montgomery County

BS 124 - Page 1 of 2

008-002

Papeleta Electoral Oficial
 Elección General Presidencial
 3 de Noviembre del 2020
 Estado de Maryland, Condado de Montgomery

Instructions
Instrucciones

Making Selections
 Como Marcar sus
 Selecciones



Fill in the oval to the left of the name of your choice. You must blacken the oval completely, and do not make any marks outside of the oval. You do not have to vote in every race.

Llene el óvalo a la izquierda del nombre de su selección. Debe rellenar completamente el óvalo. No haga ninguna marca fuera del óvalo. No tiene que votar en cada contienda.



Do not cross out or erase, or your vote may not count. If you make a mistake or a stray mark, you may ask for a new ballot.

No debe tachar o borrar, o su voto no se contará. Si comete un error o hace una marca demás, puede solicitar una nueva papeleta.

Optional write-in
 Voto escrito opcional



To add a candidate, fill in the oval to the left of "or write-in" and print the name clearly on the dotted line.

Para añadir un candidato por escrito, llene el óvalo a la izquierda de <or write-in/o por escrito> e imprima el nombre del candidato en forma clara en la línea punteada.

President and Vice President of the United States
Vote for 1

Presidente y Vicepresidente de los Estados Unidos
 Vote por 1

- Donald J. Trump**
and/y
Michael Pence
Republican/Republicano
- Joe Biden**
and/y
Kamala Harris
Democratic/Demócrata
- Jo Jorgensen**
and/y
Jeremy Spike Cohen
Libertarian/Libertario
- Howie Gresham Hawkins**
and/y
Angela Walker
Green/Verde
- Jerome M. Segal**
and/y
John de Graaf
Bread and Roses/Pan y Rosas
- or write-in/o por escrito:

Representative in Congress District 3
Vote for 1

Representante en el Congreso Distrito 3
 Vote por 1

- Charles Anthony**
Republican/Republicano
- John Sarbanes**
Democratic/Demócrata
- or write-in/o por escrito:

Judge of the Circuit Court Circuit 6
Vote for up to 4

Juez de la Corte de Circuito Circuito 6
 Vote hasta por 4

- Bibi M. Berry**
- David A. Boynton**
- Christopher C. Fogleman**
- Michael Joseph McAuliffe**
- Marilyn Pierre**
- or write-in/o por escrito:
- or write-in/o por escrito:
- or write-in/o por escrito:
- or write-in/o por escrito:

Judge, Court of Appeals Circuit 7

Mary Ellen Barbera
Vote Yes or No
For Continuance in Office

Juez, Corte de Apelaciones Circuito 7

Mary Ellen Barbera
 Vote Sí o No
 Para continuar en el cargo

- Yes/Si**
- No/No**

Judge, Court of Special Appeals At Large

E. Gregory Wells
Vote Yes or No
For Continuance in Office

Juez, Corte de Apelaciones Especiales Representando el Condado

E. Gregory Wells
 Vote Sí o No
 Para continuar en el cargo

- Yes/Si**
- No/No**

Vote All Sides
 Vote en ambos lados



**Judge, Court of Special Appeals
Circuit 7
Steven B. Gould
Vote Yes or No
For Continuance in Office**

Juez, Corte de Apelaciones Especiales
Circuito 7
Steven B. Gould
Vote Sí o No
Para continuar en el cargo

- Yes/Si
- No/No

**Board of Education At Large
Vote for 1**

Junta de Educación Representando el Condado
Vote por 1

- Sunil Dasgupta
- Lynne Harris
- or write-in/o por escrito:

**Board of Education
District 2
Vote for 1**

Junta de Educación
Distrito 2
Vote por 1

- Michael Fryar
- Rebecca K. Smondrowski
- or write-in/o por escrito:

**Board of Education
District 4
Vote for 1**

Junta de Educación
Distrito 4
Vote por 1

- Shebra Evans
- Steve Solomon
- or write-in/o por escrito:

**Question 1
Constitutional Amendment
(Ch. 645 of the 2020 Legislative Session)
State Budget Process**

Pregunta 1
Enmienda Constitucional
(Cap. 645 de la sesión legislativa 2020)
Proceso presupuestario estatal

The proposed amendment authorizes the General Assembly, in enacting a balanced budget bill for fiscal year 2024 and each fiscal year thereafter, to increase, diminish, or add items, provided that the General Assembly may not exceed the total proposed budget as submitted by the Governor.

(Amending Article II Section 17 and Article III Sections 14 and 52 of the Maryland Constitution)

En el contexto de la promulgación de una ley presupuestaria equitativa para el año fiscal 2024 y los años fiscales posteriores, la enmienda que se propone autoriza a la Asamblea General a aumentar, disminuir o agregar elementos, siempre que no excedan el presupuesto total propuesto sugerido por el Gobernador.

(Enmienda de artículo II Sección 17 y artículo III Secciones 14 y 52 de la Constitución de Maryland)

- For the Constitutional Amendment / A Favor de la Enmienda Constitucional**
- Against the Constitutional Amendment / En Contra de la Enmienda Constitucional**

**Question 2
Commercial Gaming Expansion
Referendum
(Ch. 492 of the 2020 Legislative Session)
Expansion of Commercial Gaming - Sports and Event Wagering**

Pregunta 2
Referéndum para la expansión del juego comercial
(Cap. 492 de la sesión legislativa 2020)
Expansión de juegos comerciales, eventos y deportes con apuestas

Do you approve the expansion of commercial gaming in the State of Maryland to authorize sports and events betting for the primary purpose of raising revenue for education?

¿Aprueba la expansión del juego comercial en el Estado de Maryland para autorizar las apuestas en deportes y eventos con el objetivo principal de aumentar las recaudaciones para la educación?

- For the Referred Law / A favor de la Ley Referida**
- Against the Referred Law / En contra de la Ley Referida**

**Vote All Sides
Vote en ambos lados**



Papeleta Electoral Oficial
Elección General Presidencial
3 de Noviembre del 2020
Estado de Maryland, Condado de Montgomery

Question A
Charter Amendment by Act of County Council
Property Tax Limit - Limit Tax Rate Increases

Pregunta A
Reforma del Estatuto por el Acta del Concejo del Condado
Límite del impuesto a la propiedad - Limitar el aumento de la tasa de impuestos

Amend Section 305 of the County Charter to prohibit the County Council from adopting a tax rate on real property that exceeds the tax rate on real property approved for the previous year, unless all current Councilmembers vote affirmatively for the increase.

This amendment would replace the current property tax limit, which requires an affirmative vote of all current Councilmembers to levy a tax on real property that would produce total revenue that exceeds the total revenue produced by the tax on real property in the preceding fiscal year plus any increase in the Consumer Price Index. The current property tax limit exempts real property tax revenue derived from: (1) newly constructed property; (2) newly rezoned property; (3) certain property assessed differently under State law; (4) property that has undergone a change in use; and (5) property in a development tax district to provide funding for capital improvements.

Reformar la Sección 305 del Estatuto del Condado para prohibir que el Concejo del Condado adopte una tasa de impuesto sobre bienes inmuebles que exceda la tasa de impuesto que fue aprobada el año anterior, a menos que todos los miembros del Concejo que hay en la actualidad voten por el aumento.

Esta reforma reemplazaría el límite actual del impuesto a la propiedad, que requiere un voto a favor de todos los miembros del Concejo para recaudar un impuesto a la propiedad inmobiliaria que produciría un ingreso total que excede el ingreso total producido por el impuesto sobre la propiedad inmobiliaria el año fiscal anterior, más cualquier aumento en el Índice de Precios del Consumidor. El límite actual de impuesto a la propiedad exige los ingresos de impuesto sobre bienes inmuebles derivados de: (1) propiedad recién construida; (2) propiedad recientemente rezonificada; (3) ciertos bienes evaluados de manera diferente según la ley estatal; (4) propiedad que ha sufrido un cambio de uso; y (5) propiedad en un distrito fiscal de desarrollo para proporcionar fondos para mejoras de capital.

- For / A Favor**
 Against / En Contra

Question B
Charter Amendment by Petition
Property Tax Limit - Prohibit Override

Pregunta B
Reforma del Estatuto por petición
Límite del Impuesto a la Propiedad - Prohibir anulación

Amend Section 305 of the County Charter to prohibit the County Council from levying an ad valorem tax on real property that would produce total revenue (not including property tax revenue from certain enumerated sources) that exceeds the total revenue produced by the tax on real property in the preceding fiscal year plus a percentage of the previous year's real property tax revenues that equals any increase in the Consumer Price Index. Section 305 currently permits the County Council to exceed the limit on real property tax revenue only upon the affirmative vote of all current Councilmembers.

Reformar la Sección 305 del Estatuto del Condado para prohibir que el Concejo del Condado imponga un impuesto ad valorem sobre bienes inmuebles que producirían ingresos totales (sin incluir los ingresos por impuestos a la propiedad de ciertas fuentes enumeradas) que excedan los ingresos totales producidos por el impuesto sobre bienes inmuebles el año fiscal anterior, más un porcentaje del ingreso sobre bienes inmuebles del año anterior que equivale a cualquier aumento en el Índice de Precios del Consumidor. La Sección 305 actualmente permite que el Concejo del Condado exceda el límite de los ingresos por impuestos sobre bienes inmuebles solo con el voto afirmativo de todos los miembros del Concejo que hay en la actualidad.

- For / A Favor**
 Against / En Contra

Vote All Sides
Vote en ambos lados



Question C
Charter Amendment by Act of County Council
County Council - Increase to 11 Councilmembers

Pregunta C
Reforma del Estatuto por el Acta del Concejo del Condado
Concejo del Condado - Aumento a 11 miembros del Concejo

Amend the County Charter to:
- **expand the County Council to consist of 11, rather than the current 9, Councilmembers;**
- **increase from 5 to 7 the number of Council districts; and**
- **elect 7 Councilmembers by district and 4 Councilmembers at large.**

Reformar el Estatuto del Condado para:
- expandir el Concejo del Condado para que consista de 11 miembros del Concejo, en lugar de los 9 que hay en la actualidad;
- aumentar de 5 a 7 el número de distritos del Concejo; y
- elegir 7 miembros del Concejo por distrito y 4 miembros del Concejo en general.

- For / A Favor**
 Against / En Contra

Question D
Charter Amendment by Petition
County Council - Alter Council Composition to 9 Districts

Pregunta D
Reforma del Estatuto por petición
Concejo del Condado - Recomposición del Concejo a 9 Distritos

Amend Sections 102 and 103 of the County Charter to:
- **divide the County into 9, rather than the current 5, Council districts;**
- **elect all Councilmembers by district, rather than the current 5 by district and 4 at large; and**
- **reduce from 5 to 1 the number of Councilmembers each voter can vote for.**

Reformar las Secciones 102 y 103 del Estatuto del Condado para:
- dividir el Condado en 9 distritos, en lugar de los 5 distritos que hay en la actualidad;
- elegir a todos los miembros del Concejo por distrito, en lugar de los 5 por distrito que hay en la actualidad y 4 en general; y
- reducir de 5 a 1 el número de miembros del Concejo por los que cada votante puede elegir.

- For / A Favor**
 Against / En Contra

End of Ballot
Fin de la Papeleta



Official Ballot
Presidential General Election
November 3, 2020
State of Maryland, Montgomery County

BS 125 - Page 1 of 2

008-003

Papeleta Electoral Oficial
 Elección General Presidencial
 3 de Noviembre del 2020
 Estado de Maryland, Condado de Montgomery

Instructions
Instrucciones

Making Selections
 Como Marcar sus
 Selecciones

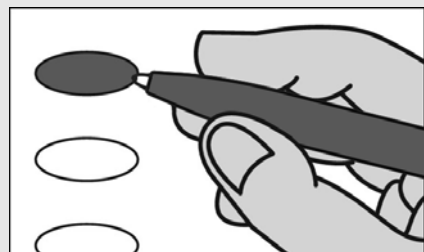

Fill in the oval to the left of the name of your choice. You must blacken the oval completely, and do not make any marks outside of the oval. You do not have to vote in every race.

Llene el óvalo a la izquierda del nombre de su selección. Debe rellenar completamente el óvalo. No haga ninguna marca fuera del óvalo. No tiene que votar en cada contienda.



Do not cross out or erase, or your vote may not count. If you make a mistake or a stray mark, you may ask for a new ballot.

No debe tachar o borrar, o su voto no se contará. Si comete un error o hace una marca demás, puede solicitar una nueva papeleta.

Optional write-in
 Voto escrito opcional

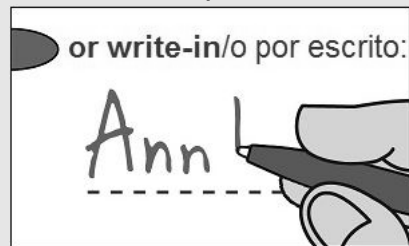

To add a candidate, fill in the oval to the left of "or write-in" and print the name clearly on the dotted line.

Para añadir un candidato por escrito, llene el óvalo a la izquierda de <or write-in/o por escrito> e imprima el nombre del candidato en forma clara en la línea punteada.

President and Vice President of the United States
Vote for 1

Presidente y Vicepresidente de los Estados Unidos
 Vote por 1

Donald J. Trump
 and/y
Michael Pence
 Republican/Republicano

Joe Biden
 and/y
Kamala Harris
 Democratic/Demócrata

Jo Jorgensen
 and/y
Jeremy Spike Cohen
 Libertarian/Libertario

Howie Gresham Hawkins
 and/y
Angela Walker
 Green/Verde

Jerome M. Segal
 and/y
John de Graaf
 Bread and Roses/Pan y Rosas

or write-in/o por escrito:

Representative in Congress District 6
Vote for 1

Representante en el Congreso Distrito 6
 Vote por 1

Neil C. Parrott
 Republican/Republicano

David J. Trone
 Democratic/Demócrata

George Gluck
 Green/Verde

or write-in/o por escrito:

Judge of the Circuit Court Circuit 6

Vote for up to 4

Juez de la Corte de Circuito Circuito 6
 Vote hasta por 4

Bibi M. Berry

David A. Boynton

Christopher C. Fogleman

Michael Joseph McAuliffe

Marilyn Pierre

or write-in/o por escrito:

or write-in/o por escrito:

or write-in/o por escrito:

or write-in/o por escrito:

Judge, Court of Appeals Circuit 7

Mary Ellen Barbera

Vote Yes or No

For Continuance in Office

Juez, Corte de Apelaciones Circuito 7

Mary Ellen Barbera

Vote Sí o No

Para continuar en el cargo

Yes/Si

No/No

Judge, Court of Special Appeals At Large

E. Gregory Wells

Vote Yes or No

For Continuance in Office

Juez, Corte de Apelaciones Especiales Representando el Condado

E. Gregory Wells

Vote Sí o No

Para continuar en el cargo

Yes/Si

No/No

Vote All Sides
 Vote en ambos lados



**Judge, Court of Special Appeals
Circuit 7
Steven B. Gould
Vote Yes or No
For Continuance in Office**

Juez, Corte de Apelaciones Especiales
Circuito 7
Steven B. Gould
Vote Sí o No
Para continuar en el cargo

- Yes/Si
- No/No

**Board of Education At Large
Vote for 1**

Junta de Educación Representando el Condado
Vote por 1

- Sunil Dasgupta
- Lynne Harris
- or write-in/o por escrito:

**Board of Education
District 2
Vote for 1**

Junta de Educación
Distrito 2
Vote por 1

- Michael Fryar
- Rebecca K. Smondrowski
- or write-in/o por escrito:

**Board of Education
District 4
Vote for 1**

Junta de Educación
Distrito 4
Vote por 1

- Shebra Evans
- Steve Solomon
- or write-in/o por escrito:

**Question 1
Constitutional Amendment
(Ch. 645 of the 2020 Legislative Session)
State Budget Process**

Pregunta 1
Enmienda Constitucional
(Cap. 645 de la sesión legislativa 2020)
Proceso presupuestario estatal

The proposed amendment authorizes the General Assembly, in enacting a balanced budget bill for fiscal year 2024 and each fiscal year thereafter, to increase, diminish, or add items, provided that the General Assembly may not exceed the total proposed budget as submitted by the Governor.

(Amending Article II Section 17 and Article III Sections 14 and 52 of the Maryland Constitution)

En el contexto de la promulgación de una ley presupuestaria equitativa para el año fiscal 2024 y los años fiscales posteriores, la enmienda que se propone autoriza a la Asamblea General a aumentar, disminuir o agregar elementos, siempre que no excedan el presupuesto total propuesto sugerido por el Gobernador.

(Enmienda de artículo II Sección 17 y artículo III Secciones 14 y 52 de la Constitución de Maryland)

- For the Constitutional Amendment / A Favor de la Enmienda Constitucional**
- Against the Constitutional Amendment / En Contra de la Enmienda Constitucional**

**Question 2
Commercial Gaming Expansion
Referendum
(Ch. 492 of the 2020 Legislative Session)
Expansion of Commercial Gaming - Sports and Event Wagering**

Pregunta 2
Referéndum para la expansión del juego comercial
(Cap. 492 de la sesión legislativa 2020)
Expansión de juegos comerciales, eventos y deportes con apuestas

Do you approve the expansion of commercial gaming in the State of Maryland to authorize sports and events betting for the primary purpose of raising revenue for education?

¿Aprueba la expansión del juego comercial en el Estado de Maryland para autorizar las apuestas en deportes y eventos con el objetivo principal de aumentar las recaudaciones para la educación?

- For the Referred Law / A favor de la Ley Referida**
- Against the Referred Law / En contra de la Ley Referida**

Vote All Sides
Vote en ambos lados



Question A
Charter Amendment by Act of County Council
Property Tax Limit - Limit Tax Rate Increases

Pregunta A
Reforma del Estatuto por el Acta del Concejo del Condado
Límite del impuesto a la propiedad - Limitar el aumento de la tasa de impuestos

Amend Section 305 of the County Charter to prohibit the County Council from adopting a tax rate on real property that exceeds the tax rate on real property approved for the previous year, unless all current Councilmembers vote affirmatively for the increase.

This amendment would replace the current property tax limit, which requires an affirmative vote of all current Councilmembers to levy a tax on real property that would produce total revenue that exceeds the total revenue produced by the tax on real property in the preceding fiscal year plus any increase in the Consumer Price Index. The current property tax limit exempts real property tax revenue derived from: (1) newly constructed property; (2) newly rezoned property; (3) certain property assessed differently under State law; (4) property that has undergone a change in use; and (5) property in a development tax district to provide funding for capital improvements.

Reformar la Sección 305 del Estatuto del Condado para prohibir que el Concejo del Condado adopte una tasa de impuesto sobre bienes inmuebles que exceda la tasa de impuesto que fue aprobada el año anterior, a menos que todos los miembros del Concejo que hay en la actualidad voten por el aumento.

Esta reforma reemplazaría el límite actual del impuesto a la propiedad, que requiere un voto a favor de todos los miembros del Concejo para recaudar un impuesto a la propiedad inmobiliaria que produciría un ingreso total que excede el ingreso total producido por el impuesto sobre la propiedad inmobiliaria el año fiscal anterior, más cualquier aumento en el Índice de Precios del Consumidor. El límite actual de impuesto a la propiedad exige los ingresos de impuesto sobre bienes inmuebles derivados de: (1) propiedad recién construida; (2) propiedad recientemente rezonificada; (3) ciertos bienes evaluados de manera diferente según la ley estatal; (4) propiedad que ha sufrido un cambio de uso; y (5) propiedad en un distrito fiscal de desarrollo para proporcionar fondos para mejoras de capital.

- For / A Favor**
 Against / En Contra

Question B
Charter Amendment by Petition
Property Tax Limit - Prohibit Override

Pregunta B
Reforma del Estatuto por petición
Límite del Impuesto a la Propiedad - Prohibir anulación

Amend Section 305 of the County Charter to prohibit the County Council from levying an ad valorem tax on real property that would produce total revenue (not including property tax revenue from certain enumerated sources) that exceeds the total revenue produced by the tax on real property in the preceding fiscal year plus a percentage of the previous year's real property tax revenues that equals any increase in the Consumer Price Index. Section 305 currently permits the County Council to exceed the limit on real property tax revenue only upon the affirmative vote of all current Councilmembers.

Reformar la Sección 305 del Estatuto del Condado para prohibir que el Concejo del Condado imponga un impuesto ad valorem sobre bienes inmuebles que producirían ingresos totales (sin incluir los ingresos por impuestos a la propiedad de ciertas fuentes enumeradas) que excedan los ingresos totales producidos por el impuesto sobre bienes inmuebles el año fiscal anterior, más un porcentaje del ingreso sobre bienes inmuebles del año anterior que equivale a cualquier aumento en el Índice de Precios del Consumidor. La Sección 305 actualmente permite que el Concejo del Condado exceda el límite de los ingresos por impuestos sobre bienes inmuebles solo con el voto afirmativo de todos los miembros del Concejo que hay en la actualidad.

- For / A Favor**
 Against / En Contra

Vote All Sides
Vote en ambos lados



Question C
Charter Amendment by Act of County Council
County Council - Increase to 11 Councilmembers

Pregunta C
Reforma del Estatuto por el Acta del Concejo del Condado
Concejo del Condado - Aumento a 11 miembros del Concejo

Amend the County Charter to:
- **expand the County Council to consist of 11, rather than the current 9, Councilmembers;**
- **increase from 5 to 7 the number of Council districts; and**
- **elect 7 Councilmembers by district and 4 Councilmembers at large.**

Reformar el Estatuto del Condado para:
- expandir el Concejo del Condado para que consista de 11 miembros del Concejo, en lugar de los 9 que hay en la actualidad;
- aumentar de 5 a 7 el número de distritos del Concejo; y
- elegir 7 miembros del Concejo por distrito y 4 miembros del Concejo en general.

- For / A Favor**
 Against / En Contra

Question D
Charter Amendment by Petition
County Council - Alter Council Composition to 9 Districts

Pregunta D
Reforma del Estatuto por petición
Concejo del Condado - Recomposición del Concejo a 9 Distritos

Amend Sections 102 and 103 of the County Charter to:
- **divide the County into 9, rather than the current 5, Council districts;**
- **elect all Councilmembers by district, rather than the current 5 by district and 4 at large; and**
- **reduce from 5 to 1 the number of Councilmembers each voter can vote for.**

Reformar las Secciones 102 y 103 del Estatuto del Condado para:
- dividir el Condado en 9 distritos, en lugar de los 5 distritos que hay en la actualidad;
- elegir a todos los miembros del Concejo por distrito, en lugar de los 5 por distrito que hay en la actualidad y 4 en general; y
- reducir de 5 a 1 el número de miembros del Concejo por los que cada votante puede elegir.

- For / A Favor**
 Against / En Contra

End of Ballot
Fin de la Papeleta



Official Ballot
Presidential General Election
November 3, 2020
State of Maryland, Montgomery County

BS 126 - Page 1 of 2

008-004

Papeleta Electoral Oficial
 Elección General Presidencial
 3 de Noviembre del 2020
 Estado de Maryland, Condado de Montgomery

Instructions
Instrucciones

Making Selections
 Como Marcar sus
 Selecciones



Fill in the oval to the left of the name of your choice. You must blacken the oval completely, and do not make any marks outside of the oval. You do not have to vote in every race.

Llene el óvalo a la izquierda del nombre de su selección. Debe rellenar completamente el óvalo. No haga ninguna marca fuera del óvalo. No tiene que votar en cada contienda.



Do not cross out or erase, or your vote may not count. If you make a mistake or a stray mark, you may ask for a new ballot.

No debe tachar o borrar, o su voto no se contará. Si comete un error o hace una marca demás, puede solicitar una nueva papeleta.

Optional write-in
 Voto escrito opcional



To add a candidate, fill in the oval to the left of "or write-in" and print the name clearly on the dotted line.

Para añadir un candidato por escrito, llene el óvalo a la izquierda de <or write-in/o por escrito> e imprima el nombre del candidato en forma clara en la línea punteada.

President and Vice President of the United States
Vote for 1

Presidente y Vicepresidente de los Estados Unidos
 Vote por 1

- Donald J. Trump**
and/y
Michael Pence
Republican/Republicano
- Joe Biden**
and/y
Kamala Harris
Democratic/Demócrata
- Jo Jorgensen**
and/y
Jeremy Spike Cohen
Libertarian/Libertario
- Howie Gresham Hawkins**
and/y
Angela Walker
Green/Verde
- Jerome M. Segal**
and/y
John de Graaf
Bread and Roses/Pan y Rosas
- or write-in/o por escrito:

Representative in Congress District 8
Vote for 1

Representante en el Congreso Distrito 8
 Vote por 1

- Gregory Thomas Coll**
Republican/Republicano
- Jamie Raskin**
Democratic/Demócrata
- or write-in/o por escrito:

Judge of the Circuit Court Circuit 6
Vote for up to 4

Juez de la Corte de Circuito Circuito 6
 Vote hasta por 4

- Bibi M. Berry**
- David A. Boynton**
- Christopher C. Fogleman**
- Michael Joseph McAuliffe**
- Marilyn Pierre**
- or write-in/o por escrito:
- or write-in/o por escrito:
- or write-in/o por escrito:
- or write-in/o por escrito:

Judge, Court of Appeals Circuit 7

Mary Ellen Barbera
Vote Yes or No
For Continuance in Office

Juez, Corte de Apelaciones Circuito 7
 Mary Ellen Barbera
 Vote Sí o No
 Para continuar en el cargo

- Yes/Si**
- No/No**

Judge, Court of Special Appeals At Large

E. Gregory Wells
Vote Yes or No
For Continuance in Office

Juez, Corte de Apelaciones Especiales Representando el Condado
 E. Gregory Wells
 Vote Sí o No
 Para continuar en el cargo

- Yes/Si**
- No/No**

Vote All Sides
 Vote en ambos lados



**Judge, Court of Special Appeals
Circuit 7
Steven B. Gould
Vote Yes or No
For Continuance in Office**

Juez, Corte de Apelaciones Especiales
Circuito 7
Steven B. Gould
Vote Sí o No
Para continuar en el cargo

- Yes/Si
- No/No

**Board of Education At Large
Vote for 1**

Junta de Educación Representando el Condado
Vote por 1

- Sunil Dasgupta
- Lynne Harris
- or write-in/o por escrito:

**Board of Education
District 2
Vote for 1**

Junta de Educación
Distrito 2
Vote por 1

- Michael Fryar
- Rebecca K. Smondrowski
- or write-in/o por escrito:

**Board of Education
District 4
Vote for 1**

Junta de Educación
Distrito 4
Vote por 1

- Shebra Evans
- Steve Solomon
- or write-in/o por escrito:

**Question 1
Constitutional Amendment
(Ch. 645 of the 2020 Legislative Session)
State Budget Process**

Pregunta 1
Enmienda Constitucional
(Cap. 645 de la sesión legislativa 2020)
Proceso presupuestario estatal

The proposed amendment authorizes the General Assembly, in enacting a balanced budget bill for fiscal year 2024 and each fiscal year thereafter, to increase, diminish, or add items, provided that the General Assembly may not exceed the total proposed budget as submitted by the Governor.

(Amending Article II Section 17 and Article III Sections 14 and 52 of the Maryland Constitution)

En el contexto de la promulgación de una ley presupuestaria equitativa para el año fiscal 2024 y los años fiscales posteriores, la enmienda que se propone autoriza a la Asamblea General a aumentar, disminuir o agregar elementos, siempre que no excedan el presupuesto total propuesto sugerido por el Gobernador.

(Enmienda de artículo II Sección 17 y artículo III Secciones 14 y 52 de la Constitución de Maryland)

- For the Constitutional Amendment / A Favor de la Enmienda Constitucional**
- Against the Constitutional Amendment / En Contra de la Enmienda Constitucional**

**Question 2
Commercial Gaming Expansion
Referendum
(Ch. 492 of the 2020 Legislative Session)
Expansion of Commercial Gaming - Sports and Event Wagering**

Pregunta 2
Referéndum para la expansión del juego comercial
(Cap. 492 de la sesión legislativa 2020)
Expansión de juegos comerciales, eventos y deportes con apuestas

Do you approve the expansion of commercial gaming in the State of Maryland to authorize sports and events betting for the primary purpose of raising revenue for education?

¿Aprueba la expansión del juego comercial en el Estado de Maryland para autorizar las apuestas en deportes y eventos con el objetivo principal de aumentar las recaudaciones para la educación?

- For the Referred Law / A favor de la Ley Referida**
- Against the Referred Law / En contra de la Ley Referida**

Vote All Sides
Vote en ambos lados



Question A
Charter Amendment by Act of County Council
Property Tax Limit - Limit Tax Rate Increases

Pregunta A
Reforma del Estatuto por el Acta del Concejo del Condado
Límite del impuesto a la propiedad - Limitar el aumento de la tasa de impuestos

Amend Section 305 of the County Charter to prohibit the County Council from adopting a tax rate on real property that exceeds the tax rate on real property approved for the previous year, unless all current Councilmembers vote affirmatively for the increase.

This amendment would replace the current property tax limit, which requires an affirmative vote of all current Councilmembers to levy a tax on real property that would produce total revenue that exceeds the total revenue produced by the tax on real property in the preceding fiscal year plus any increase in the Consumer Price Index. The current property tax limit exempts real property tax revenue derived from: (1) newly constructed property; (2) newly rezoned property; (3) certain property assessed differently under State law; (4) property that has undergone a change in use; and (5) property in a development tax district to provide funding for capital improvements.

Reformar la Sección 305 del Estatuto del Condado para prohibir que el Concejo del Condado adopte una tasa de impuesto sobre bienes inmuebles que exceda la tasa de impuesto que fue aprobada el año anterior, a menos que todos los miembros del Concejo que hay en la actualidad voten por el aumento.

Esta reforma reemplazaría el límite actual del impuesto a la propiedad, que requiere un voto a favor de todos los miembros del Concejo para recaudar un impuesto a la propiedad inmobiliaria que produciría un ingreso total que excede el ingreso total producido por el impuesto sobre la propiedad inmobiliaria el año fiscal anterior, más cualquier aumento en el Índice de Precios del Consumidor. El límite actual de impuesto a la propiedad exime los ingresos de impuesto sobre bienes inmuebles derivados de: (1) propiedad recién construida; (2) propiedad recientemente rezonificada; (3) ciertos bienes evaluados de manera diferente según la ley estatal; (4) propiedad que ha sufrido un cambio de uso; y (5) propiedad en un distrito fiscal de desarrollo para proporcionar fondos para mejoras de capital.

- For / A Favor**
 Against / En Contra

Question B
Charter Amendment by Petition
Property Tax Limit - Prohibit Override

Pregunta B
Reforma del Estatuto por petición
Límite del Impuesto a la Propiedad - Prohibir anulación

Amend Section 305 of the County Charter to prohibit the County Council from levying an ad valorem tax on real property that would produce total revenue (not including property tax revenue from certain enumerated sources) that exceeds the total revenue produced by the tax on real property in the preceding fiscal year plus a percentage of the previous year's real property tax revenues that equals any increase in the Consumer Price Index. Section 305 currently permits the County Council to exceed the limit on real property tax revenue only upon the affirmative vote of all current Councilmembers.

Reformar la Sección 305 del Estatuto del Condado para prohibir que el Concejo del Condado imponga un impuesto ad valorem sobre bienes inmuebles que producirían ingresos totales (sin incluir los ingresos por impuestos a la propiedad de ciertas fuentes enumeradas) que excedan los ingresos totales producidos por el impuesto sobre bienes inmuebles el año fiscal anterior, más un porcentaje del ingreso sobre bienes inmuebles del año anterior que equivale a cualquier aumento en el Índice de Precios del Consumidor. La Sección 305 actualmente permite que el Concejo del Condado exceda el límite de los ingresos por impuestos sobre bienes inmuebles solo con el voto afirmativo de todos los miembros del Concejo que hay en la actualidad.

- For / A Favor**
 Against / En Contra

Vote All Sides
Vote en ambos lados



Question C
Charter Amendment by Act of County Council
County Council - Increase to 11 Councilmembers

Pregunta C
Reforma del Estatuto por el Acta del Concejo del Condado
Concejo del Condado - Aumento a 11 miembros del Concejo

Amend the County Charter to:
- **expand the County Council to consist of 11, rather than the current 9, Councilmembers;**
- **increase from 5 to 7 the number of Council districts; and**
- **elect 7 Councilmembers by district and 4 Councilmembers at large.**

Reformar el Estatuto del Condado para:
- expandir el Concejo del Condado para que consista de 11 miembros del Concejo, en lugar de los 9 que hay en la actualidad;
- aumentar de 5 a 7 el número de distritos del Concejo; y
- elegir 7 miembros del Concejo por distrito y 4 miembros del Concejo en general.

- For / A Favor**
 Against / En Contra

Question D
Charter Amendment by Petition
County Council - Alter Council Composition to 9 Districts

Pregunta D
Reforma del Estatuto por petición
Concejo del Condado - Recomposición del Concejo a 9 Distritos

Amend Sections 102 and 103 of the County Charter to:
- **divide the County into 9, rather than the current 5, Council districts;**
- **elect all Councilmembers by district, rather than the current 5 by district and 4 at large; and**
- **reduce from 5 to 1 the number of Councilmembers each voter can vote for.**

Reformar las Secciones 102 y 103 del Estatuto del Condado para:
- dividir el Condado en 9 distritos, en lugar de los 5 distritos que hay en la actualidad;
- elegir a todos los miembros del Concejo por distrito, en lugar de los 5 por distrito que hay en la actualidad y 4 en general; y
- reducir de 5 a 1 el número de miembros del Concejo por los que cada votante puede elegir.

- For / A Favor**
 Against / En Contra

End of Ballot
Fin de la Papeleta



**Official Ballot
 Presidential General Election
 November 3, 2020
 State of Maryland, Montgomery County**

BS 127 - Page 1 of 2

008-005

Papeleta Electoral Oficial
 Elección General Presidencial
 3 de Noviembre del 2020
 Estado de Maryland, Condado de Montgomery

**Instructions
 Instrucciones**

**Making Selections
 Como Marcar sus
 Selecciones**



Fill in the oval to the left of the name of your choice. You must blacken the oval completely, and do not make any marks outside of the oval. You do not have to vote in every race.

Llene el óvalo a la izquierda del nombre de su selección. Debe rellenar completamente el óvalo. No haga ninguna marca fuera del óvalo. No tiene que votar en cada contienda.



Do not cross out or erase, or your vote may not count. If you make a mistake or a stray mark, you may ask for a new ballot.

No debe tachar o borrar, o su voto no se contará. Si comete un error o hace una marca demás, puede solicitar una nueva papeleta.

Optional write-in

Voto escrito opcional

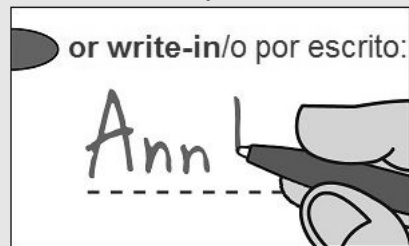

To add a candidate, fill in the oval to the left of "or write-in" and print the name clearly on the dotted line.

Para añadir un candidato por escrito, llene el óvalo a la izquierda de <or write-in/o por escrito> e imprima el nombre del candidato en forma clara en la línea punteada.

**President and Vice President of the United States
 Vote for 1**

Presidente y Vicepresidente de los Estados Unidos
 Vote por 1

Donald J. Trump
 and/y
Michael Pence
 Republican/Republicano

Joe Biden
 and/y
Kamala Harris
 Democratic/Demócrata

Jo Jorgensen
 and/y
Jeremy Spike Cohen
 Libertarian/Libertario

Howie Gresham Hawkins
 and/y
Angela Walker
 Green/Verde

Jerome M. Segal
 and/y
John de Graaf
 Bread and Roses/Pan y Rosas

or write-in/o por escrito:

**Representative in Congress
 District 3
 Vote for 1**

Representante en el Congreso
 Distrito 3
 Vote por 1

Charles Anthony
 Republican/Republicano

John Sarbanes
 Democratic/Demócrata

or write-in/o por escrito:

**Judge of the Circuit Court
 Circuit 6**

Vote for up to 4

Juez de la Corte de Circuito
 Circuito 6
 Vote hasta por 4

Bibi M. Berry

David A. Boynton

Christopher C. Fogleman

Michael Joseph McAuliffe

Marilyn Pierre

or write-in/o por escrito:

or write-in/o por escrito:

or write-in/o por escrito:

or write-in/o por escrito:

**Judge, Court of Appeals
 Circuit 7**

Mary Ellen Barbera

Vote Yes or No

For Continuance in Office

Juez, Corte de Apelaciones
 Circuito 7

Mary Ellen Barbera

Vote Sí o No

Para continuar en el cargo

Yes/Si

No/No

**Judge, Court of Special
 Appeals At Large**

E. Gregory Wells

Vote Yes or No

For Continuance in Office

Juez, Corte de Apelaciones
 Especiales Representando el
 Condado

E. Gregory Wells

Vote Sí o No

Para continuar en el cargo

Yes/Si

No/No

Vote All Sides
 Vote en ambos lados



**Judge, Court of Special Appeals
Circuit 7
Steven B. Gould
Vote Yes or No
For Continuance in Office**

Juez, Corte de Apelaciones Especiales
Circuito 7
Steven B. Gould
Vote Sí o No
Para continuar en el cargo

- Yes/Si
- No/No

**Board of Education At Large
Vote for 1**

Junta de Educación Representando el Condado
Vote por 1

- Sunil Dasgupta
- Lynne Harris
- or write-in/o por escrito:

**Board of Education
District 2
Vote for 1**

Junta de Educación
Distrito 2
Vote por 1

- Michael Fryar
- Rebecca K. Smondrowski
- or write-in/o por escrito:

**Board of Education
District 4
Vote for 1**

Junta de Educación
Distrito 4
Vote por 1

- Shebra Evans
- Steve Solomon
- or write-in/o por escrito:

**Question 1
Constitutional Amendment
(Ch. 645 of the 2020 Legislative Session)
State Budget Process**

Pregunta 1
Enmienda Constitucional
(Cap. 645 de la sesión legislativa 2020)
Proceso presupuestario estatal

The proposed amendment authorizes the General Assembly, in enacting a balanced budget bill for fiscal year 2024 and each fiscal year thereafter, to increase, diminish, or add items, provided that the General Assembly may not exceed the total proposed budget as submitted by the Governor.

(Amending Article II Section 17 and Article III Sections 14 and 52 of the Maryland Constitution)

En el contexto de la promulgación de una ley presupuestaria equitativa para el año fiscal 2024 y los años fiscales posteriores, la enmienda que se propone autoriza a la Asamblea General a aumentar, disminuir o agregar elementos, siempre que no excedan el presupuesto total propuesto sugerido por el Gobernador.

(Enmienda de artículo II Sección 17 y artículo III Secciones 14 y 52 de la Constitución de Maryland)

- For the Constitutional Amendment / A Favor de la Enmienda Constitucional**
- Against the Constitutional Amendment / En Contra de la Enmienda Constitucional**

**Question 2
Commercial Gaming Expansion
Referendum
(Ch. 492 of the 2020 Legislative Session)
Expansion of Commercial Gaming - Sports and Event Wagering**

Pregunta 2
Referéndum para la expansión del juego comercial
(Cap. 492 de la sesión legislativa 2020)
Expansión de juegos comerciales, eventos y deportes con apuestas

Do you approve the expansion of commercial gaming in the State of Maryland to authorize sports and events betting for the primary purpose of raising revenue for education?

¿Aprueba la expansión del juego comercial en el Estado de Maryland para autorizar las apuestas en deportes y eventos con el objetivo principal de aumentar las recaudaciones para la educación?

- For the Referred Law / A favor de la Ley Referida**
- Against the Referred Law / En contra de la Ley Referida**

Vote All Sides
Vote en ambos lados



Question A
Charter Amendment by Act of County Council
Property Tax Limit - Limit Tax Rate Increases

Pregunta A
Reforma del Estatuto por el Acta del Concejo del Condado
Límite del impuesto a la propiedad - Limitar el aumento de la tasa de impuestos

Amend Section 305 of the County Charter to prohibit the County Council from adopting a tax rate on real property that exceeds the tax rate on real property approved for the previous year, unless all current Councilmembers vote affirmatively for the increase.

This amendment would replace the current property tax limit, which requires an affirmative vote of all current Councilmembers to levy a tax on real property that would produce total revenue that exceeds the total revenue produced by the tax on real property in the preceding fiscal year plus any increase in the Consumer Price Index. The current property tax limit exempts real property tax revenue derived from: (1) newly constructed property; (2) newly rezoned property; (3) certain property assessed differently under State law; (4) property that has undergone a change in use; and (5) property in a development tax district to provide funding for capital improvements.

Reformar la Sección 305 del Estatuto del Condado para prohibir que el Concejo del Condado adopte una tasa de impuesto sobre bienes inmuebles que exceda la tasa de impuesto que fue aprobada el año anterior, a menos que todos los miembros del Concejo que hay en la actualidad voten por el aumento.

Esta reforma reemplazaría el límite actual del impuesto a la propiedad, que requiere un voto a favor de todos los miembros del Concejo para recaudar un impuesto a la propiedad inmobiliaria que produciría un ingreso total que excede el ingreso total producido por el impuesto sobre la propiedad inmobiliaria el año fiscal anterior, más cualquier aumento en el Índice de Precios del Consumidor. El límite actual de impuesto a la propiedad exige los ingresos de impuesto sobre bienes inmuebles derivados de: (1) propiedad recién construida; (2) propiedad recientemente rezonificada; (3) ciertos bienes evaluados de manera diferente según la ley estatal; (4) propiedad que ha sufrido un cambio de uso; y (5) propiedad en un distrito fiscal de desarrollo para proporcionar fondos para mejoras de capital.

- For / A Favor**
 Against / En Contra

Question B
Charter Amendment by Petition
Property Tax Limit - Prohibit Override

Pregunta B
Reforma del Estatuto por petición
Límite del Impuesto a la Propiedad - Prohibir anulación

Amend Section 305 of the County Charter to prohibit the County Council from levying an ad valorem tax on real property that would produce total revenue (not including property tax revenue from certain enumerated sources) that exceeds the total revenue produced by the tax on real property in the preceding fiscal year plus a percentage of the previous year's real property tax revenues that equals any increase in the Consumer Price Index. Section 305 currently permits the County Council to exceed the limit on real property tax revenue only upon the affirmative vote of all current Councilmembers.

Reformar la Sección 305 del Estatuto del Condado para prohibir que el Concejo del Condado imponga un impuesto ad valorem sobre bienes inmuebles que producirían ingresos totales (sin incluir los ingresos por impuestos a la propiedad de ciertas fuentes enumeradas) que excedan los ingresos totales producidos por el impuesto sobre bienes inmuebles el año fiscal anterior, más un porcentaje del ingreso sobre bienes inmuebles del año anterior que equivale a cualquier aumento en el Índice de Precios del Consumidor. La Sección 305 actualmente permite que el Concejo del Condado exceda el límite de los ingresos por impuestos sobre bienes inmuebles solo con el voto afirmativo de todos los miembros del Concejo que hay en la actualidad.

- For / A Favor**
 Against / En Contra

Vote All Sides
Vote en ambos lados



Question C
Charter Amendment by Act of County Council
County Council - Increase to 11 Councilmembers

Pregunta C
Reforma del Estatuto por el Acta del Concejo del Condado
Concejo del Condado - Aumento a 11 miembros del Concejo

Amend the County Charter to:
- **expand the County Council to consist of 11, rather than the current 9, Councilmembers;**
- **increase from 5 to 7 the number of Council districts; and**
- **elect 7 Councilmembers by district and 4 Councilmembers at large.**

Reformar el Estatuto del Condado para:
- expandir el Concejo del Condado para que consista de 11 miembros del Concejo, en lugar de los 9 que hay en la actualidad;
- aumentar de 5 a 7 el número de distritos del Concejo; y
- elegir 7 miembros del Concejo por distrito y 4 miembros del Concejo en general.

- For / A Favor**
 Against / En Contra

Question D
Charter Amendment by Petition
County Council - Alter Council Composition to 9 Districts

Pregunta D
Reforma del Estatuto por petición
Concejo del Condado - Recomposición del Concejo a 9 Distritos

Amend Sections 102 and 103 of the County Charter to:
- **divide the County into 9, rather than the current 5, Council districts;**
- **elect all Councilmembers by district, rather than the current 5 by district and 4 at large; and**
- **reduce from 5 to 1 the number of Councilmembers each voter can vote for.**

Reformar las Secciones 102 y 103 del Estatuto del Condado para:
- dividir el Condado en 9 distritos, en lugar de los 5 distritos que hay en la actualidad;
- elegir a todos los miembros del Concejo por distrito, en lugar de los 5 por distrito que hay en la actualidad y 4 en general; y
- reducir de 5 a 1 el número de miembros del Concejo por los que cada votante puede elegir.

- For / A Favor**
 Against / En Contra

End of Ballot
Fin de la Papeleta



**Official Ballot
 Presidential General Election
 November 3, 2020
 State of Maryland, Montgomery County**

BS 128 - Page 1 of 2

008-006

Papeleta Electoral Oficial
 Elección General Presidencial
 3 de Noviembre del 2020
 Estado de Maryland, Condado de Montgomery

**Instructions
 Instrucciones**

**Making Selections
 Como Marcar sus
 Selecciones**



Fill in the oval to the left of the name of your choice. You must blacken the oval completely, and do not make any marks outside of the oval. You do not have to vote in every race.

Llene el óvalo a la izquierda del nombre de su selección. Debe rellenar completamente el óvalo. No haga ninguna marca fuera del óvalo. No tiene que votar en cada contienda.



Do not cross out or erase, or your vote may not count. If you make a mistake or a stray mark, you may ask for a new ballot.

No debe tachar o borrar, o su voto no se contará. Si comete un error o hace una marca demás, puede solicitar una nueva papeleta.

**Optional write-in
 Voto escrito opcional**



To add a candidate, fill in the oval to the left of "or write-in" and print the name clearly on the dotted line.

Para añadir un candidato por escrito, llene el óvalo a la izquierda de <or write-in/o por escrito> e imprima el nombre del candidato en forma clara en la línea punteada.

**President and Vice President of the United States
 Vote for 1**

Presidente y Vicepresidente de los Estados Unidos
 Vote por 1

- Donald J. Trump**
and/y
Michael Pence
Republican/Republicano
- Joe Biden**
and/y
Kamala Harris
Democratic/Demócrata
- Jo Jorgensen**
and/y
Jeremy Spike Cohen
Libertarian/Libertario
- Howie Gresham Hawkins**
and/y
Angela Walker
Green/Verde
- Jerome M. Segal**
and/y
John de Graaf
Bread and Roses/Pan y Rosas
- or write-in/o por escrito:

**Representative in Congress
 District 3
 Vote for 1**

Representante en el Congreso
 Distrito 3
 Vote por 1

- Charles Anthony**
Republican/Republicano
- John Sarbanes**
Democratic/Demócrata
- or write-in/o por escrito:

**Judge of the Circuit Court
 Circuit 6
 Vote for up to 4**

Juez de la Corte de Circuito
 Circuito 6
 Vote hasta por 4

- Bibi M. Berry**
- David A. Boynton**
- Christopher C. Fogleman**
- Michael Joseph McAuliffe**
- Marilyn Pierre**
- or write-in/o por escrito:
- or write-in/o por escrito:
- or write-in/o por escrito:
- or write-in/o por escrito:

**Judge, Court of Appeals
 Circuit 7
 Mary Ellen Barbera
 Vote Yes or No
 For Continuance in Office**

Juez, Corte de Apelaciones
 Circuito 7
 Mary Ellen Barbera
 Vote Sí o No
 Para continuar en el cargo

- Yes/Si**
- No/No**

**Judge, Court of Special
 Appeals At Large
 E. Gregory Wells
 Vote Yes or No
 For Continuance in Office**

Juez, Corte de Apelaciones
 Especiales Representando el
 Condado
 E. Gregory Wells
 Vote Sí o No
 Para continuar en el cargo

- Yes/Si**
- No/No**

Vote All Sides
 Vote en ambos lados

**Judge, Court of Special Appeals
Circuit 7
Steven B. Gould
Vote Yes or No
For Continuance in Office**

Juez, Corte de Apelaciones Especiales
Circuito 7
Steven B. Gould
Vote Sí o No
Para continuar en el cargo

- Yes/Si
- No/No

**Board of Education At Large
Vote for 1**

Junta de Educación Representando el Condado
Vote por 1

- Sunil Dasgupta
- Lynne Harris
- or write-in/o por escrito:

**Board of Education
District 2
Vote for 1**

Junta de Educación
Distrito 2
Vote por 1

- Michael Fryar
- Rebecca K. Smondrowski
- or write-in/o por escrito:

**Board of Education
District 4
Vote for 1**

Junta de Educación
Distrito 4
Vote por 1

- Shebra Evans
- Steve Solomon
- or write-in/o por escrito:

**Question 1
Constitutional Amendment
(Ch. 645 of the 2020 Legislative Session)
State Budget Process**

Pregunta 1
Enmienda Constitucional
(Cap. 645 de la sesión legislativa 2020)
Proceso presupuestario estatal

The proposed amendment authorizes the General Assembly, in enacting a balanced budget bill for fiscal year 2024 and each fiscal year thereafter, to increase, diminish, or add items, provided that the General Assembly may not exceed the total proposed budget as submitted by the Governor.

(Amending Article II Section 17 and Article III Sections 14 and 52 of the Maryland Constitution)

En el contexto de la promulgación de una ley presupuestaria equitativa para el año fiscal 2024 y los años fiscales posteriores, la enmienda que se propone autoriza a la Asamblea General a aumentar, disminuir o agregar elementos, siempre que no excedan el presupuesto total propuesto sugerido por el Gobernador.

(Enmienda de artículo II Sección 17 y artículo III Secciones 14 y 52 de la Constitución de Maryland)

- For the Constitutional Amendment / A Favor de la Enmienda Constitucional**
- Against the Constitutional Amendment / En Contra de la Enmienda Constitucional**

**Question 2
Commercial Gaming Expansion
Referendum
(Ch. 492 of the 2020 Legislative Session)
Expansion of Commercial Gaming - Sports and Event Wagering**

Pregunta 2
Referéndum para la expansión del juego comercial
(Cap. 492 de la sesión legislativa 2020)
Expansión de juegos comerciales, eventos y deportes con apuestas

Do you approve the expansion of commercial gaming in the State of Maryland to authorize sports and events betting for the primary purpose of raising revenue for education?

¿Aprueba la expansión del juego comercial en el Estado de Maryland para autorizar las apuestas en deportes y eventos con el objetivo principal de aumentar las recaudaciones para la educación?

- For the Referred Law / A favor de la Ley Referida**
- Against the Referred Law / En contra de la Ley Referida**

Vote All Sides
Vote en ambos lados



Question A
Charter Amendment by Act of County Council
Property Tax Limit - Limit Tax Rate Increases

Pregunta A
Reforma del Estatuto por el Acta del Concejo del Condado
Límite del impuesto a la propiedad - Limitar el aumento de la tasa de impuestos

Amend Section 305 of the County Charter to prohibit the County Council from adopting a tax rate on real property that exceeds the tax rate on real property approved for the previous year, unless all current Councilmembers vote affirmatively for the increase.

This amendment would replace the current property tax limit, which requires an affirmative vote of all current Councilmembers to levy a tax on real property that would produce total revenue that exceeds the total revenue produced by the tax on real property in the preceding fiscal year plus any increase in the Consumer Price Index. The current property tax limit exempts real property tax revenue derived from: (1) newly constructed property; (2) newly rezoned property; (3) certain property assessed differently under State law; (4) property that has undergone a change in use; and (5) property in a development tax district to provide funding for capital improvements.

Reformar la Sección 305 del Estatuto del Condado para prohibir que el Concejo del Condado adopte una tasa de impuesto sobre bienes inmuebles que exceda la tasa de impuesto que fue aprobada el año anterior, a menos que todos los miembros del Concejo que hay en la actualidad voten por el aumento.

Esta reforma reemplazaría el límite actual del impuesto a la propiedad, que requiere un voto a favor de todos los miembros del Concejo para recaudar un impuesto a la propiedad inmobiliaria que produciría un ingreso total que excede el ingreso total producido por el impuesto sobre la propiedad inmobiliaria el año fiscal anterior, más cualquier aumento en el Índice de Precios del Consumidor. El límite actual de impuesto a la propiedad exige los ingresos de impuesto sobre bienes inmuebles derivados de: (1) propiedad recién construida; (2) propiedad recientemente rezonificada; (3) ciertos bienes evaluados de manera diferente según la ley estatal; (4) propiedad que ha sufrido un cambio de uso; y (5) propiedad en un distrito fiscal de desarrollo para proporcionar fondos para mejoras de capital.

- For / A Favor**
 Against / En Contra

Question B
Charter Amendment by Petition
Property Tax Limit - Prohibit Override

Pregunta B
Reforma del Estatuto por petición
Límite del Impuesto a la Propiedad - Prohibir anulación

Amend Section 305 of the County Charter to prohibit the County Council from levying an ad valorem tax on real property that would produce total revenue (not including property tax revenue from certain enumerated sources) that exceeds the total revenue produced by the tax on real property in the preceding fiscal year plus a percentage of the previous year's real property tax revenues that equals any increase in the Consumer Price Index. Section 305 currently permits the County Council to exceed the limit on real property tax revenue only upon the affirmative vote of all current Councilmembers.

Reformar la Sección 305 del Estatuto del Condado para prohibir que el Concejo del Condado imponga un impuesto ad valorem sobre bienes inmuebles que producirían ingresos totales (sin incluir los ingresos por impuestos a la propiedad de ciertas fuentes enumeradas) que excedan los ingresos totales producidos por el impuesto sobre bienes inmuebles el año fiscal anterior, más un porcentaje del ingreso sobre bienes inmuebles del año anterior que equivale a cualquier aumento en el Índice de Precios del Consumidor. La Sección 305 actualmente permite que el Concejo del Condado exceda el límite de los ingresos por impuestos sobre bienes inmuebles solo con el voto afirmativo de todos los miembros del Concejo que hay en la actualidad.

- For / A Favor**
 Against / En Contra

Vote All Sides
Vote en ambos lados



Question C
Charter Amendment by Act of County Council
County Council - Increase to 11 Councilmembers

Pregunta C
Reforma del Estatuto por el Acta del Concejo del Condado
Concejo del Condado - Aumento a 11 miembros del Concejo

Amend the County Charter to:
- **expand the County Council to consist of 11, rather than the current 9, Councilmembers;**
- **increase from 5 to 7 the number of Council districts; and**
- **elect 7 Councilmembers by district and 4 Councilmembers at large.**

Reformar el Estatuto del Condado para:
- expandir el Concejo del Condado para que consista de 11 miembros del Concejo, en lugar de los 9 que hay en la actualidad;
- aumentar de 5 a 7 el número de distritos del Concejo; y
- elegir 7 miembros del Concejo por distrito y 4 miembros del Concejo en general.

- For / A Favor**
 Against / En Contra

Question D
Charter Amendment by Petition
County Council - Alter Council Composition to 9 Districts

Pregunta D
Reforma del Estatuto por petición
Concejo del Condado - Recomposición del Concejo a 9 Distritos

Amend Sections 102 and 103 of the County Charter to:
- **divide the County into 9, rather than the current 5, Council districts;**
- **elect all Councilmembers by district, rather than the current 5 by district and 4 at large; and**
- **reduce from 5 to 1 the number of Councilmembers each voter can vote for.**

Reformar las Secciones 102 y 103 del Estatuto del Condado para:
- dividir el Condado en 9 distritos, en lugar de los 5 distritos que hay en la actualidad;
- elegir a todos los miembros del Concejo por distrito, en lugar de los 5 por distrito que hay en la actualidad y 4 en general; y
- reducir de 5 a 1 el número de miembros del Concejo por los que cada votante puede elegir.

- For / A Favor**
 Against / En Contra

End of Ballot
Fin de la Papeleta



**Official Ballot
 Presidential General Election
 November 3, 2020
 State of Maryland, Montgomery County**

BS 129 - Page 1 of 2

008-007

Papeleta Electoral Oficial
 Elección General Presidencial
 3 de Noviembre del 2020
 Estado de Maryland, Condado de Montgomery

**Instructions
 Instrucciones**

**Making Selections
 Como Marcar sus
 Selecciones**



Fill in the oval to the left of the name of your choice. You must blacken the oval completely, and do not make any marks outside of the oval. You do not have to vote in every race.

Llene el óvalo a la izquierda del nombre de su selección. Debe rellenar completamente el óvalo. No haga ninguna marca fuera del óvalo. No tiene que votar en cada contienda.



Do not cross out or erase, or your vote may not count. If you make a mistake or a stray mark, you may ask for a new ballot.

No debe tachar o borrar, o su voto no se contará. Si comete un error o hace una marca demás, puede solicitar una nueva papeleta.

Optional write-in

Voto escrito opcional

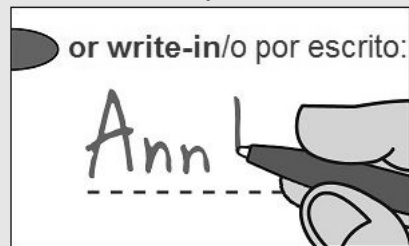

To add a candidate, fill in the oval to the left of "or write-in" and print the name clearly on the dotted line.

Para añadir un candidato por escrito, llene el óvalo a la izquierda de <or write-in/o por escrito> e imprima el nombre del candidato en forma clara en la línea punteada.

**President and Vice President of the United States
 Vote for 1**

Presidente y Vicepresidente de los Estados Unidos
 Vote por 1

Donald J. Trump
 and/y
Michael Pence
 Republican/Republicano

Joe Biden
 and/y
Kamala Harris
 Democratic/Demócrata

Jo Jorgensen
 and/y
Jeremy Spike Cohen
 Libertarian/Libertario

Howie Gresham Hawkins
 and/y
Angela Walker
 Green/Verde

Jerome M. Segal
 and/y
John de Graaf
 Bread and Roses/Pan y Rosas

or write-in/o por escrito:

**Representative in Congress
 District 3
 Vote for 1**

Representante en el Congreso
 Distrito 3
 Vote por 1

Charles Anthony
 Republican/Republicano

John Sarbanes
 Democratic/Demócrata

or write-in/o por escrito:

**Judge of the Circuit Court
 Circuit 6**

Vote for up to 4

Juez de la Corte de Circuito
 Circuito 6
 Vote hasta por 4

Bibi M. Berry

David A. Boynton

Christopher C. Fogleman

Michael Joseph McAuliffe

Marylin Pierre

or write-in/o por escrito:

or write-in/o por escrito:

or write-in/o por escrito:

or write-in/o por escrito:

**Judge, Court of Appeals
 Circuit 7**

Mary Ellen Barbera

Vote Yes or No

For Continuance in Office

Juez, Corte de Apelaciones
 Circuito 7

Mary Ellen Barbera

Vote Sí o No

Para continuar en el cargo

Yes/Si

No/No

**Judge, Court of Special
 Appeals At Large**

E. Gregory Wells

Vote Yes or No

For Continuance in Office

Juez, Corte de Apelaciones
 Especiales Representando el
 Condado

E. Gregory Wells

Vote Sí o No

Para continuar en el cargo

Yes/Si

No/No

Vote All Sides
 Vote en ambos lados



**Judge, Court of Special Appeals
Circuit 7
Steven B. Gould
Vote Yes or No
For Continuance in Office**

Juez, Corte de Apelaciones Especiales
Circuito 7
Steven B. Gould
Vote Sí o No
Para continuar en el cargo

- Yes/Si
- No/No

**Board of Education At Large
Vote for 1**

Junta de Educación Representando el Condado
Vote por 1

- Sunil Dasgupta
- Lynne Harris
- or write-in/o por escrito:

**Board of Education
District 2
Vote for 1**

Junta de Educación
Distrito 2
Vote por 1

- Michael Fryar
- Rebecca K. Smondrowski
- or write-in/o por escrito:

**Board of Education
District 4
Vote for 1**

Junta de Educación
Distrito 4
Vote por 1

- Shebra Evans
- Steve Solomon
- or write-in/o por escrito:

**Question 1
Constitutional Amendment
(Ch. 645 of the 2020 Legislative Session)
State Budget Process**

Pregunta 1
Enmienda Constitucional
(Cap. 645 de la sesión legislativa 2020)
Proceso presupuestario estatal

The proposed amendment authorizes the General Assembly, in enacting a balanced budget bill for fiscal year 2024 and each fiscal year thereafter, to increase, diminish, or add items, provided that the General Assembly may not exceed the total proposed budget as submitted by the Governor.

(Amending Article II Section 17 and Article III Sections 14 and 52 of the Maryland Constitution)

En el contexto de la promulgación de una ley presupuestaria equitativa para el año fiscal 2024 y los años fiscales posteriores, la enmienda que se propone autoriza a la Asamblea General a aumentar, disminuir o agregar elementos, siempre que no excedan el presupuesto total propuesto sugerido por el Gobernador.

(Enmienda de artículo II Sección 17 y artículo III Secciones 14 y 52 de la Constitución de Maryland)

- For the Constitutional Amendment / A Favor de la Enmienda Constitucional**
- Against the Constitutional Amendment / En Contra de la Enmienda Constitucional**

**Question 2
Commercial Gaming Expansion
Referendum
(Ch. 492 of the 2020 Legislative Session)
Expansion of Commercial Gaming - Sports and Event Wagering**

Pregunta 2
Referéndum para la expansión del juego comercial
(Cap. 492 de la sesión legislativa 2020)
Expansión de juegos comerciales, eventos y deportes con apuestas

Do you approve the expansion of commercial gaming in the State of Maryland to authorize sports and events betting for the primary purpose of raising revenue for education?

¿Aprueba la expansión del juego comercial en el Estado de Maryland para autorizar las apuestas en deportes y eventos con el objetivo principal de aumentar las recaudaciones para la educación?

- For the Referred Law / A favor de la Ley Referida**
- Against the Referred Law / En contra de la Ley Referida**

Vote All Sides
Vote en ambos lados



Papeleta Electoral Oficial
Elección General Presidencial
3 de Noviembre del 2020
Estado de Maryland, Condado de Montgomery

Question A
Charter Amendment by Act of County Council
Property Tax Limit - Limit Tax Rate Increases

Pregunta A
Reforma del Estatuto por el Acta del Concejo del Condado
Límite del impuesto a la propiedad - Limitar el aumento de la tasa de impuestos

Amend Section 305 of the County Charter to prohibit the County Council from adopting a tax rate on real property that exceeds the tax rate on real property approved for the previous year, unless all current Councilmembers vote affirmatively for the increase.

This amendment would replace the current property tax limit, which requires an affirmative vote of all current Councilmembers to levy a tax on real property that would produce total revenue that exceeds the total revenue produced by the tax on real property in the preceding fiscal year plus any increase in the Consumer Price Index. The current property tax limit exempts real property tax revenue derived from: (1) newly constructed property; (2) newly rezoned property; (3) certain property assessed differently under State law; (4) property that has undergone a change in use; and (5) property in a development tax district to provide funding for capital improvements.

Reformar la Sección 305 del Estatuto del Condado para prohibir que el Concejo del Condado adopte una tasa de impuesto sobre bienes inmuebles que exceda la tasa de impuesto que fue aprobada el año anterior, a menos que todos los miembros del Concejo que hay en la actualidad voten por el aumento.

Esta reforma reemplazaría el límite actual del impuesto a la propiedad, que requiere un voto a favor de todos los miembros del Concejo para recaudar un impuesto a la propiedad inmobiliaria que produciría un ingreso total que excede el ingreso total producido por el impuesto sobre la propiedad inmobiliaria el año fiscal anterior, más cualquier aumento en el Índice de Precios del Consumidor. El límite actual de impuesto a la propiedad exime los ingresos de impuesto sobre bienes inmuebles derivados de: (1) propiedad recién construida; (2) propiedad recientemente rezonificada; (3) ciertos bienes evaluados de manera diferente según la ley estatal; (4) propiedad que ha sufrido un cambio de uso; y (5) propiedad en un distrito fiscal de desarrollo para proporcionar fondos para mejoras de capital.

- For / A Favor**
 Against / En Contra

Question B
Charter Amendment by Petition
Property Tax Limit - Prohibit Override

Pregunta B
Reforma del Estatuto por petición
Límite del Impuesto a la Propiedad - Prohibir anulación

Amend Section 305 of the County Charter to prohibit the County Council from levying an ad valorem tax on real property that would produce total revenue (not including property tax revenue from certain enumerated sources) that exceeds the total revenue produced by the tax on real property in the preceding fiscal year plus a percentage of the previous year's real property tax revenues that equals any increase in the Consumer Price Index. Section 305 currently permits the County Council to exceed the limit on real property tax revenue only upon the affirmative vote of all current Councilmembers.

Reformar la Sección 305 del Estatuto del Condado para prohibir que el Concejo del Condado imponga un impuesto ad valorem sobre bienes inmuebles que producirían ingresos totales (sin incluir los ingresos por impuestos a la propiedad de ciertas fuentes enumeradas) que excedan los ingresos totales producidos por el impuesto sobre bienes inmuebles el año fiscal anterior, más un porcentaje del ingreso sobre bienes inmuebles del año anterior que equivale a cualquier aumento en el Índice de Precios del Consumidor. La Sección 305 actualmente permite que el Concejo del Condado exceda el límite de los ingresos por impuestos sobre bienes inmuebles solo con el voto afirmativo de todos los miembros del Concejo que hay en la actualidad.

- For / A Favor**
 Against / En Contra

Vote All Sides
Vote en ambos lados



Question C
Charter Amendment by Act of County Council
County Council - Increase to 11 Councilmembers

Pregunta C
Reforma del Estatuto por el Acta del Concejo del Condado
Concejo del Condado - Aumento a 11 miembros del Concejo

Amend the County Charter to:
- **expand the County Council to consist of 11, rather than the current 9, Councilmembers;**
- **increase from 5 to 7 the number of Council districts; and**
- **elect 7 Councilmembers by district and 4 Councilmembers at large.**

Reformar el Estatuto del Condado para:
- expandir el Concejo del Condado para que consista de 11 miembros del Concejo, en lugar de los 9 que hay en la actualidad;
- aumentar de 5 a 7 el número de distritos del Concejo; y
- elegir 7 miembros del Concejo por distrito y 4 miembros del Concejo en general.

- For / A Favor**
 Against / En Contra

Question D
Charter Amendment by Petition
County Council - Alter Council Composition to 9 Districts

Pregunta D
Reforma del Estatuto por petición
Concejo del Condado - Recomposición del Concejo a 9 Distritos

Amend Sections 102 and 103 of the County Charter to:
- **divide the County into 9, rather than the current 5, Council districts;**
- **elect all Councilmembers by district, rather than the current 5 by district and 4 at large; and**
- **reduce from 5 to 1 the number of Councilmembers each voter can vote for.**

Reformar las Secciones 102 y 103 del Estatuto del Condado para:
- dividir el Condado en 9 distritos, en lugar de los 5 distritos que hay en la actualidad;
- elegir a todos los miembros del Concejo por distrito, en lugar de los 5 por distrito que hay en la actualidad y 4 en general; y
- reducir de 5 a 1 el número de miembros del Concejo por los que cada votante puede elegir.

- For / A Favor**
 Against / En Contra

End of Ballot
Fin de la Papeleta



**Official Ballot
 Presidential General Election
 November 3, 2020
 State of Maryland, Montgomery County**

BS 130 - Page 1 of 2

008-008

Papeleta Electoral Oficial
 Elección General Presidencial
 3 de Noviembre del 2020
 Estado de Maryland, Condado de Montgomery

**Instructions
 Instrucciones**

**Making Selections
 Como Marcar sus
 Selecciones**



Fill in the oval to the left of the name of your choice. You must blacken the oval completely, and do not make any marks outside of the oval. You do not have to vote in every race.

Llene el óvalo a la izquierda del nombre de su selección. Debe rellenar completamente el óvalo. No haga ninguna marca fuera del óvalo. No tiene que votar en cada contienda.



Do not cross out or erase, or your vote may not count. If you make a mistake or a stray mark, you may ask for a new ballot.

No debe tachar o borrar, o su voto no se contará. Si comete un error o hace una marca demás, puede solicitar una nueva papeleta.

**Optional write-in
 Voto escrito opcional**



To add a candidate, fill in the oval to the left of "or write-in" and print the name clearly on the dotted line.

Para añadir un candidato por escrito, llene el óvalo a la izquierda de <or write-in/o por escrito> e imprima el nombre del candidato en forma clara en la línea punteada.

**President and Vice President of the United States
 Vote for 1**

Presidente y Vicepresidente de los Estados Unidos
 Vote por 1

- Donald J. Trump**
and/y
Michael Pence
Republican/Republicano
- Joe Biden**
and/y
Kamala Harris
Democratic/Demócrata
- Jo Jorgensen**
and/y
Jeremy Spike Cohen
Libertarian/Libertario
- Howie Gresham Hawkins**
and/y
Angela Walker
Green/Verde
- Jerome M. Segal**
and/y
John de Graaf
Bread and Roses/Pan y Rosas
- or write-in/o por escrito:

**Representative in Congress
 District 8
 Vote for 1**

Representante en el Congreso
 Distrito 8
 Vote por 1

- Gregory Thomas Coll**
Republican/Republicano
- Jamie Raskin**
Democratic/Demócrata
- or write-in/o por escrito:

**Judge of the Circuit Court
 Circuit 6
 Vote for up to 4**

Juez de la Corte de Circuito
 Circuito 6
 Vote hasta por 4

- Bibi M. Berry**
- David A. Boynton**
- Christopher C. Fogleman**
- Michael Joseph McAuliffe**
- Marilyn Pierre**
- or write-in/o por escrito:
- or write-in/o por escrito:
- or write-in/o por escrito:
- or write-in/o por escrito:

**Judge, Court of Appeals
 Circuit 7**

Mary Ellen Barbera
Vote Yes or No
For Continuance in Office

Juez, Corte de Apelaciones
 Circuito 7
 Mary Ellen Barbera
 Vote Sí o No
 Para continuar en el cargo

- Yes/Si**
- No/No**

**Judge, Court of Special
 Appeals At Large
 E. Gregory Wells**
Vote Yes or No
For Continuance in Office

Juez, Corte de Apelaciones
 Especiales Representando el
 Condado
 E. Gregory Wells
 Vote Sí o No
 Para continuar en el cargo

- Yes/Si**
- No/No**

Vote All Sides
 Vote en ambos lados



**Judge, Court of Special Appeals
Circuit 7
Steven B. Gould
Vote Yes or No
For Continuance in Office**

Juez, Corte de Apelaciones Especiales
Circuito 7
Steven B. Gould
Vote Sí o No
Para continuar en el cargo

- Yes/Si
- No/No

**Board of Education At Large
Vote for 1**

Junta de Educación Representando el Condado
Vote por 1

- Sunil Dasgupta
- Lynne Harris
- or write-in/o por escrito:

**Board of Education
District 2
Vote for 1**

Junta de Educación
Distrito 2
Vote por 1

- Michael Fryar
- Rebecca K. Smondrowski
- or write-in/o por escrito:

**Board of Education
District 4
Vote for 1**

Junta de Educación
Distrito 4
Vote por 1

- Shebra Evans
- Steve Solomon
- or write-in/o por escrito:

**Question 1
Constitutional Amendment
(Ch. 645 of the 2020 Legislative Session)
State Budget Process**

Pregunta 1
Enmienda Constitucional
(Cap. 645 de la sesión legislativa 2020)
Proceso presupuestario estatal

The proposed amendment authorizes the General Assembly, in enacting a balanced budget bill for fiscal year 2024 and each fiscal year thereafter, to increase, diminish, or add items, provided that the General Assembly may not exceed the total proposed budget as submitted by the Governor.

(Amending Article II Section 17 and Article III Sections 14 and 52 of the Maryland Constitution)

En el contexto de la promulgación de una ley presupuestaria equitativa para el año fiscal 2024 y los años fiscales posteriores, la enmienda que se propone autoriza a la Asamblea General a aumentar, disminuir o agregar elementos, siempre que no excedan el presupuesto total propuesto sugerido por el Gobernador.

(Enmienda de artículo II Sección 17 y artículo III Secciones 14 y 52 de la Constitución de Maryland)

- For the Constitutional Amendment / A Favor de la Enmienda Constitucional**
- Against the Constitutional Amendment / En Contra de la Enmienda Constitucional**

**Question 2
Commercial Gaming Expansion
Referendum
(Ch. 492 of the 2020 Legislative Session)
Expansion of Commercial Gaming - Sports and Event Wagering**

Pregunta 2
Referéndum para la expansión del juego comercial
(Cap. 492 de la sesión legislativa 2020)
Expansión de juegos comerciales, eventos y deportes con apuestas

Do you approve the expansion of commercial gaming in the State of Maryland to authorize sports and events betting for the primary purpose of raising revenue for education?

¿Aprueba la expansión del juego comercial en el Estado de Maryland para autorizar las apuestas en deportes y eventos con el objetivo principal de aumentar las recaudaciones para la educación?

- For the Referred Law / A favor de la Ley Referida**
- Against the Referred Law / En contra de la Ley Referida**

Vote All Sides
Vote en ambos lados



Papeleta Electoral Oficial
Elección General Presidencial
3 de Noviembre del 2020
Estado de Maryland, Condado de Montgomery

Question A
Charter Amendment by Act of County Council
Property Tax Limit - Limit Tax Rate Increases

Pregunta A
Reforma del Estatuto por el Acta del Concejo del Condado
Límite del impuesto a la propiedad - Limitar el aumento de la tasa de impuestos

Amend Section 305 of the County Charter to prohibit the County Council from adopting a tax rate on real property that exceeds the tax rate on real property approved for the previous year, unless all current Councilmembers vote affirmatively for the increase.

This amendment would replace the current property tax limit, which requires an affirmative vote of all current Councilmembers to levy a tax on real property that would produce total revenue that exceeds the total revenue produced by the tax on real property in the preceding fiscal year plus any increase in the Consumer Price Index. The current property tax limit exempts real property tax revenue derived from: (1) newly constructed property; (2) newly rezoned property; (3) certain property assessed differently under State law; (4) property that has undergone a change in use; and (5) property in a development tax district to provide funding for capital improvements.

Reformar la Sección 305 del Estatuto del Condado para prohibir que el Concejo del Condado adopte una tasa de impuesto sobre bienes inmuebles que exceda la tasa de impuesto que fue aprobada el año anterior, a menos que todos los miembros del Concejo que hay en la actualidad voten por el aumento.

Esta reforma reemplazaría el límite actual del impuesto a la propiedad, que requiere un voto a favor de todos los miembros del Concejo para recaudar un impuesto a la propiedad inmobiliaria que produciría un ingreso total que excede el ingreso total producido por el impuesto sobre la propiedad inmobiliaria el año fiscal anterior, más cualquier aumento en el Índice de Precios del Consumidor. El límite actual de impuesto a la propiedad exime los ingresos de impuesto sobre bienes inmuebles derivados de: (1) propiedad recién construida; (2) propiedad recientemente rezonificada; (3) ciertos bienes evaluados de manera diferente según la ley estatal; (4) propiedad que ha sufrido un cambio de uso; y (5) propiedad en un distrito fiscal de desarrollo para proporcionar fondos para mejoras de capital.

- For / A Favor**
 Against / En Contra

Question B
Charter Amendment by Petition
Property Tax Limit - Prohibit Override

Pregunta B
Reforma del Estatuto por petición
Límite del Impuesto a la Propiedad - Prohibir anulación

Amend Section 305 of the County Charter to prohibit the County Council from levying an ad valorem tax on real property that would produce total revenue (not including property tax revenue from certain enumerated sources) that exceeds the total revenue produced by the tax on real property in the preceding fiscal year plus a percentage of the previous year's real property tax revenues that equals any increase in the Consumer Price Index. Section 305 currently permits the County Council to exceed the limit on real property tax revenue only upon the affirmative vote of all current Councilmembers.

Reformar la Sección 305 del Estatuto del Condado para prohibir que el Concejo del Condado imponga un impuesto ad valorem sobre bienes inmuebles que producirían ingresos totales (sin incluir los ingresos por impuestos a la propiedad de ciertas fuentes enumeradas) que excedan los ingresos totales producidos por el impuesto sobre bienes inmuebles el año fiscal anterior, más un porcentaje del ingreso sobre bienes inmuebles del año anterior que equivale a cualquier aumento en el Índice de Precios del Consumidor. La Sección 305 actualmente permite que el Concejo del Condado exceda el límite de los ingresos por impuestos sobre bienes inmuebles solo con el voto afirmativo de todos los miembros del Concejo que hay en la actualidad.

- For / A Favor**
 Against / En Contra

Vote All Sides
Vote en ambos lados



Question C
Charter Amendment by Act of County Council
County Council - Increase to 11 Councilmembers

Pregunta C
Reforma del Estatuto por el Acta del Concejo del Condado
Concejo del Condado - Aumento a 11 miembros del Concejo

Amend the County Charter to:
- **expand the County Council to consist of 11, rather than the current 9, Councilmembers;**
- **increase from 5 to 7 the number of Council districts; and**
- **elect 7 Councilmembers by district and 4 Councilmembers at large.**

Reformar el Estatuto del Condado para:
- expandir el Concejo del Condado para que consista de 11 miembros del Concejo, en lugar de los 9 que hay en la actualidad;
- aumentar de 5 a 7 el número de distritos del Concejo; y
- elegir 7 miembros del Concejo por distrito y 4 miembros del Concejo en general.

- For / A Favor**
 Against / En Contra

Question D
Charter Amendment by Petition
County Council - Alter Council Composition to 9 Districts

Pregunta D
Reforma del Estatuto por petición
Concejo del Condado - Recomposición del Concejo a 9 Distritos

Amend Sections 102 and 103 of the County Charter to:
- **divide the County into 9, rather than the current 5, Council districts;**
- **elect all Councilmembers by district, rather than the current 5 by district and 4 at large; and**
- **reduce from 5 to 1 the number of Councilmembers each voter can vote for.**

Reformar las Secciones 102 y 103 del Estatuto del Condado para:
- dividir el Condado en 9 distritos, en lugar de los 5 distritos que hay en la actualidad;
- elegir a todos los miembros del Concejo por distrito, en lugar de los 5 por distrito que hay en la actualidad y 4 en general; y
- reducir de 5 a 1 el número de miembros del Concejo por los que cada votante puede elegir.

- For / A Favor**
 Against / En Contra

End of Ballot
Fin de la Papeleta



Official Ballot
Presidential General Election
November 3, 2020
State of Maryland, Montgomery County

BS 131 - Page 1 of 2

008-009

Papeleta Electoral Oficial
 Elección General Presidencial
 3 de Noviembre del 2020
 Estado de Maryland, Condado de Montgomery

Instructions
Instrucciones

Making Selections
 Como Marcar sus
 Selecciones



Fill in the oval to the left of the name of your choice. You must blacken the oval completely, and do not make any marks outside of the oval. You do not have to vote in every race.

Llene el óvalo a la izquierda del nombre de su selección. Debe rellenar completamente el óvalo. No haga ninguna marca fuera del óvalo. No tiene que votar en cada contienda.



Do not cross out or erase, or your vote may not count. If you make a mistake or a stray mark, you may ask for a new ballot.

No debe tachar o borrar, o su voto no se contará. Si comete un error o hace una marca demás, puede solicitar una nueva papeleta.

Optional write-in
 Voto escrito opcional



To add a candidate, fill in the oval to the left of "or write-in" and print the name clearly on the dotted line.

Para añadir un candidato por escrito, llene el óvalo a la izquierda de <or write-in/o por escrito> e imprima el nombre del candidato en forma clara en la línea punteada.

President and Vice President of the United States
Vote for 1

Presidente y Vicepresidente de los Estados Unidos
 Vote por 1

Donald J. Trump
 and/y
Michael Pence
 Republican/Republicano

Joe Biden
 and/y
Kamala Harris
 Democratic/Demócrata

Jo Jorgensen
 and/y
Jeremy Spike Cohen
 Libertarian/Libertario

Howie Gresham Hawkins
 and/y
Angela Walker
 Green/Verde

Jerome M. Segal
 and/y
John de Graaf
 Bread and Roses/Pan y Rosas

or write-in/o por escrito:

Representative in Congress District 3
Vote for 1

Representante en el Congreso
 Distrito 3
 Vote por 1

Charles Anthony
 Republican/Republicano

John Sarbanes
 Democratic/Demócrata

or write-in/o por escrito:

Judge of the Circuit Court Circuit 6

Vote for up to 4

Juez de la Corte de Circuito
 Circuito 6
 Vote hasta por 4

Bibi M. Berry

David A. Boynton

Christopher C. Fogleman

Michael Joseph McAuliffe

Marilyn Pierre

or write-in/o por escrito:

or write-in/o por escrito:

or write-in/o por escrito:

or write-in/o por escrito:

Judge, Court of Appeals Circuit 7

Mary Ellen Barbera

Vote Yes or No

For Continuance in Office

Juez, Corte de Apelaciones
 Circuito 7

Mary Ellen Barbera

Vote Sí o No

Para continuar en el cargo

Yes/Si

No/No

Judge, Court of Special Appeals At Large

E. Gregory Wells

Vote Yes or No

For Continuance in Office

Juez, Corte de Apelaciones
 Especiales Representando el
 Condado

E. Gregory Wells

Vote Sí o No

Para continuar en el cargo

Yes/Si

No/No

Vote All Sides
 Vote en ambos lados



**Judge, Court of Special Appeals
Circuit 7
Steven B. Gould
Vote Yes or No
For Continuance in Office**

Juez, Corte de Apelaciones Especiales
Circuito 7
Steven B. Gould
Vote Sí o No
Para continuar en el cargo

- Yes/Si
- No/No

**Board of Education At Large
Vote for 1**

Junta de Educación Representando el Condado
Vote por 1

- Sunil Dasgupta
- Lynne Harris
- or write-in/o por escrito:

**Board of Education
District 2
Vote for 1**

Junta de Educación
Distrito 2
Vote por 1

- Michael Fryar
- Rebecca K. Smondrowski
- or write-in/o por escrito:

**Board of Education
District 4
Vote for 1**

Junta de Educación
Distrito 4
Vote por 1

- Shebra Evans
- Steve Solomon
- or write-in/o por escrito:

**Question 1
Constitutional Amendment
(Ch. 645 of the 2020 Legislative Session)
State Budget Process**

Pregunta 1
Enmienda Constitucional
(Cap. 645 de la sesión legislativa 2020)
Proceso presupuestario estatal

The proposed amendment authorizes the General Assembly, in enacting a balanced budget bill for fiscal year 2024 and each fiscal year thereafter, to increase, diminish, or add items, provided that the General Assembly may not exceed the total proposed budget as submitted by the Governor.

(Amending Article II Section 17 and Article III Sections 14 and 52 of the Maryland Constitution)

En el contexto de la promulgación de una ley presupuestaria equitativa para el año fiscal 2024 y los años fiscales posteriores, la enmienda que se propone autoriza a la Asamblea General a aumentar, disminuir o agregar elementos, siempre que no excedan el presupuesto total propuesto sugerido por el Gobernador.

(Enmienda de artículo II Sección 17 y artículo III Secciones 14 y 52 de la Constitución de Maryland)

- For the Constitutional Amendment / A Favor de la Enmienda Constitucional**
- Against the Constitutional Amendment / En Contra de la Enmienda Constitucional**

**Question 2
Commercial Gaming Expansion
Referendum
(Ch. 492 of the 2020 Legislative Session)
Expansion of Commercial Gaming - Sports and Event Wagering**

Pregunta 2
Referéndum para la expansión del juego comercial
(Cap. 492 de la sesión legislativa 2020)
Expansión de juegos comerciales, eventos y deportes con apuestas

Do you approve the expansion of commercial gaming in the State of Maryland to authorize sports and events betting for the primary purpose of raising revenue for education?

¿Aprueba la expansión del juego comercial en el Estado de Maryland para autorizar las apuestas en deportes y eventos con el objetivo principal de aumentar las recaudaciones para la educación?

- For the Referred Law / A favor de la Ley Referida**
- Against the Referred Law / En contra de la Ley Referida**

**Vote All Sides
Vote en ambos lados**



Question A
Charter Amendment by Act of County Council
Property Tax Limit - Limit Tax Rate Increases

Pregunta A
Reforma del Estatuto por el Acta del Concejo del Condado
Límite del impuesto a la propiedad - Limitar el aumento de la tasa de impuestos

Amend Section 305 of the County Charter to prohibit the County Council from adopting a tax rate on real property that exceeds the tax rate on real property approved for the previous year, unless all current Councilmembers vote affirmatively for the increase.

This amendment would replace the current property tax limit, which requires an affirmative vote of all current Councilmembers to levy a tax on real property that would produce total revenue that exceeds the total revenue produced by the tax on real property in the preceding fiscal year plus any increase in the Consumer Price Index. The current property tax limit exempts real property tax revenue derived from: (1) newly constructed property; (2) newly rezoned property; (3) certain property assessed differently under State law; (4) property that has undergone a change in use; and (5) property in a development tax district to provide funding for capital improvements.

Reformar la Sección 305 del Estatuto del Condado para prohibir que el Concejo del Condado adopte una tasa de impuesto sobre bienes inmuebles que exceda la tasa de impuesto que fue aprobada el año anterior, a menos que todos los miembros del Concejo que hay en la actualidad voten por el aumento.

Esta reforma reemplazaría el límite actual del impuesto a la propiedad, que requiere un voto a favor de todos los miembros del Concejo para recaudar un impuesto a la propiedad inmobiliaria que produciría un ingreso total que excede el ingreso total producido por el impuesto sobre la propiedad inmobiliaria el año fiscal anterior, más cualquier aumento en el Índice de Precios del Consumidor. El límite actual de impuesto a la propiedad exime los ingresos de impuesto sobre bienes inmuebles derivados de: (1) propiedad recién construida; (2) propiedad recientemente rezonificada; (3) ciertos bienes evaluados de manera diferente según la ley estatal; (4) propiedad que ha sufrido un cambio de uso; y (5) propiedad en un distrito fiscal de desarrollo para proporcionar fondos para mejoras de capital.

- For / A Favor**
 Against / En Contra

Question B
Charter Amendment by Petition
Property Tax Limit - Prohibit Override

Pregunta B
Reforma del Estatuto por petición
Límite del Impuesto a la Propiedad - Prohibir anulación

Amend Section 305 of the County Charter to prohibit the County Council from levying an ad valorem tax on real property that would produce total revenue (not including property tax revenue from certain enumerated sources) that exceeds the total revenue produced by the tax on real property in the preceding fiscal year plus a percentage of the previous year's real property tax revenues that equals any increase in the Consumer Price Index. Section 305 currently permits the County Council to exceed the limit on real property tax revenue only upon the affirmative vote of all current Councilmembers.

Reformar la Sección 305 del Estatuto del Condado para prohibir que el Concejo del Condado imponga un impuesto ad valorem sobre bienes inmuebles que producirían ingresos totales (sin incluir los ingresos por impuestos a la propiedad de ciertas fuentes enumeradas) que excedan los ingresos totales producidos por el impuesto sobre bienes inmuebles el año fiscal anterior, más un porcentaje del ingreso sobre bienes inmuebles del año anterior que equivale a cualquier aumento en el Índice de Precios del Consumidor. La Sección 305 actualmente permite que el Concejo del Condado exceda el límite de los ingresos por impuestos sobre bienes inmuebles solo con el voto afirmativo de todos los miembros del Concejo que hay en la actualidad.

- For / A Favor**
 Against / En Contra

Vote All Sides
Vote en ambos lados



Question C
Charter Amendment by Act of County Council
County Council - Increase to 11 Councilmembers

Pregunta C
Reforma del Estatuto por el Acta del Concejo del Condado
Concejo del Condado - Aumento a 11 miembros del Concejo

Amend the County Charter to:
- **expand the County Council to consist of 11, rather than the current 9, Councilmembers;**
- **increase from 5 to 7 the number of Council districts; and**
- **elect 7 Councilmembers by district and 4 Councilmembers at large.**

Reformar el Estatuto del Condado para:
- expandir el Concejo del Condado para que consista de 11 miembros del Concejo, en lugar de los 9 que hay en la actualidad;
- aumentar de 5 a 7 el número de distritos del Concejo; y
- elegir 7 miembros del Concejo por distrito y 4 miembros del Concejo en general.

- For / A Favor**
 Against / En Contra

Question D
Charter Amendment by Petition
County Council - Alter Council Composition to 9 Districts

Pregunta D
Reforma del Estatuto por petición
Concejo del Condado - Recomposición del Concejo a 9 Distritos

Amend Sections 102 and 103 of the County Charter to:
- **divide the County into 9, rather than the current 5, Council districts;**
- **elect all Councilmembers by district, rather than the current 5 by district and 4 at large; and**
- **reduce from 5 to 1 the number of Councilmembers each voter can vote for.**

Reformar las Secciones 102 y 103 del Estatuto del Condado para:
- dividir el Condado en 9 distritos, en lugar de los 5 distritos que hay en la actualidad;
- elegir a todos los miembros del Concejo por distrito, en lugar de los 5 por distrito que hay en la actualidad y 4 en general; y
- reducir de 5 a 1 el número de miembros del Concejo por los que cada votante puede elegir.

- For / A Favor**
 Against / En Contra

End of Ballot
Fin de la Papeleta



Official Ballot
Presidential General Election
November 3, 2020
State of Maryland, Montgomery County

BS 132 - Page 1 of 2

008-010

Papeleta Electoral Oficial
 Elección General Presidencial
 3 de Noviembre del 2020
 Estado de Maryland, Condado de Montgomery

Instructions
Instrucciones

Making Selections
 Como Marcar sus
 Selecciones



Fill in the oval to the left of the name of your choice. You must blacken the oval completely, and do not make any marks outside of the oval. You do not have to vote in every race.

Llene el óvalo a la izquierda del nombre de su selección. Debe rellenar completamente el óvalo. No haga ninguna marca fuera del óvalo. No tiene que votar en cada contienda.



Do not cross out or erase, or your vote may not count. If you make a mistake or a stray mark, you may ask for a new ballot.

No debe tachar o borrar, o su voto no se contará. Si comete un error o hace una marca demás, puede solicitar una nueva papeleta.

Optional write-in
 Voto escrito opcional



To add a candidate, fill in the oval to the left of "or write-in" and print the name clearly on the dotted line.

Para añadir un candidato por escrito, llene el óvalo a la izquierda de <or write-in/o por escrito> e imprima el nombre del candidato en forma clara en la línea punteada.

President and Vice President of the United States
Vote for 1

Presidente y Vicepresidente de los Estados Unidos
 Vote por 1

- Donald J. Trump**
and/y
Michael Pence
Republican/Republicano
- Joe Biden**
and/y
Kamala Harris
Democratic/Demócrata
- Jo Jorgensen**
and/y
Jeremy Spike Cohen
Libertarian/Libertario
- Howie Gresham Hawkins**
and/y
Angela Walker
Green/Verde
- Jerome M. Segal**
and/y
John de Graaf
Bread and Roses/Pan y Rosas
- or write-in/o por escrito:

Representative in Congress District 3
Vote for 1

Representante en el Congreso
 Distrito 3
 Vote por 1

- Charles Anthony**
Republican/Republicano
- John Sarbanes**
Democratic/Demócrata
- or write-in/o por escrito:

Judge of the Circuit Court Circuit 6
Vote for up to 4

Juez de la Corte de Circuito
 Circuito 6
 Vote hasta por 4

- Bibi M. Berry**
- David A. Boynton**
- Christopher C. Fogleman**
- Michael Joseph McAuliffe**
- Marilyn Pierre**
- or write-in/o por escrito:
- or write-in/o por escrito:
- or write-in/o por escrito:
- or write-in/o por escrito:

Judge, Court of Appeals Circuit 7

Mary Ellen Barbera
Vote Yes or No
For Continuance in Office

Juez, Corte de Apelaciones
 Circuito 7

Mary Ellen Barbera
Vote Sí o No
 Para continuar en el cargo

- Yes/Si**
- No/No**

Judge, Court of Special Appeals At Large

E. Gregory Wells
Vote Yes or No
For Continuance in Office

Juez, Corte de Apelaciones
 Especiales Representando el
 Condado

E. Gregory Wells
Vote Sí o No
 Para continuar en el cargo

- Yes/Si**
- No/No**

Vote All Sides
 Vote en ambos lados



**Judge, Court of Special Appeals
Circuit 7
Steven B. Gould
Vote Yes or No
For Continuance in Office**

Juez, Corte de Apelaciones Especiales
Circuito 7
Steven B. Gould
Vote Sí o No
Para continuar en el cargo

- Yes/Si
- No/No

**Board of Education At Large
Vote for 1**

Junta de Educación Representando el Condado
Vote por 1

- Sunil Dasgupta
- Lynne Harris
- or write-in/o por escrito:

**Board of Education
District 2
Vote for 1**

Junta de Educación
Distrito 2
Vote por 1

- Michael Fryar
- Rebecca K. Smondrowski
- or write-in/o por escrito:

**Board of Education
District 4
Vote for 1**

Junta de Educación
Distrito 4
Vote por 1

- Shebra Evans
- Steve Solomon
- or write-in/o por escrito:

**Question 1
Constitutional Amendment
(Ch. 645 of the 2020 Legislative Session)
State Budget Process**

Pregunta 1
Enmienda Constitucional
(Cap. 645 de la sesión legislativa 2020)
Proceso presupuestario estatal

The proposed amendment authorizes the General Assembly, in enacting a balanced budget bill for fiscal year 2024 and each fiscal year thereafter, to increase, diminish, or add items, provided that the General Assembly may not exceed the total proposed budget as submitted by the Governor.

(Amending Article II Section 17 and Article III Sections 14 and 52 of the Maryland Constitution)

En el contexto de la promulgación de una ley presupuestaria equitativa para el año fiscal 2024 y los años fiscales posteriores, la enmienda que se propone autoriza a la Asamblea General a aumentar, disminuir o agregar elementos, siempre que no excedan el presupuesto total propuesto sugerido por el Gobernador.

(Enmienda de artículo II Sección 17 y artículo III Secciones 14 y 52 de la Constitución de Maryland)

- For the Constitutional Amendment / A Favor de la Enmienda Constitucional**
- Against the Constitutional Amendment / En Contra de la Enmienda Constitucional**

**Question 2
Commercial Gaming Expansion
Referendum
(Ch. 492 of the 2020 Legislative Session)
Expansion of Commercial Gaming - Sports and Event Wagering**

Pregunta 2
Referéndum para la expansión del juego comercial
(Cap. 492 de la sesión legislativa 2020)
Expansión de juegos comerciales, eventos y deportes con apuestas

Do you approve the expansion of commercial gaming in the State of Maryland to authorize sports and events betting for the primary purpose of raising revenue for education?

¿Aprueba la expansión del juego comercial en el Estado de Maryland para autorizar las apuestas en deportes y eventos con el objetivo principal de aumentar las recaudaciones para la educación?

- For the Referred Law / A favor de la Ley Referida**
- Against the Referred Law / En contra de la Ley Referida**

Vote All Sides
Vote en ambos lados



Question A
Charter Amendment by Act of County Council
Property Tax Limit - Limit Tax Rate Increases

Pregunta A
Reforma del Estatuto por el Acta del Concejo del Condado
Límite del impuesto a la propiedad - Limitar el aumento de la tasa de impuestos

Amend Section 305 of the County Charter to prohibit the County Council from adopting a tax rate on real property that exceeds the tax rate on real property approved for the previous year, unless all current Councilmembers vote affirmatively for the increase.

This amendment would replace the current property tax limit, which requires an affirmative vote of all current Councilmembers to levy a tax on real property that would produce total revenue that exceeds the total revenue produced by the tax on real property in the preceding fiscal year plus any increase in the Consumer Price Index. The current property tax limit exempts real property tax revenue derived from: (1) newly constructed property; (2) newly rezoned property; (3) certain property assessed differently under State law; (4) property that has undergone a change in use; and (5) property in a development tax district to provide funding for capital improvements.

Reformar la Sección 305 del Estatuto del Condado para prohibir que el Concejo del Condado adopte una tasa de impuesto sobre bienes inmuebles que exceda la tasa de impuesto que fue aprobada el año anterior, a menos que todos los miembros del Concejo que hay en la actualidad voten por el aumento.

Esta reforma reemplazaría el límite actual del impuesto a la propiedad, que requiere un voto a favor de todos los miembros del Concejo para recaudar un impuesto a la propiedad inmobiliaria que produciría un ingreso total que excede el ingreso total producido por el impuesto sobre la propiedad inmobiliaria el año fiscal anterior, más cualquier aumento en el Índice de Precios del Consumidor. El límite actual de impuesto a la propiedad exige los ingresos de impuesto sobre bienes inmuebles derivados de: (1) propiedad recién construida; (2) propiedad recientemente rezonificada; (3) ciertos bienes evaluados de manera diferente según la ley estatal; (4) propiedad que ha sufrido un cambio de uso; y (5) propiedad en un distrito fiscal de desarrollo para proporcionar fondos para mejoras de capital.

- For / A Favor**
 Against / En Contra

Question B
Charter Amendment by Petition
Property Tax Limit - Prohibit Override

Pregunta B
Reforma del Estatuto por petición
Límite del Impuesto a la Propiedad - Prohibir anulación

Amend Section 305 of the County Charter to prohibit the County Council from levying an ad valorem tax on real property that would produce total revenue (not including property tax revenue from certain enumerated sources) that exceeds the total revenue produced by the tax on real property in the preceding fiscal year plus a percentage of the previous year's real property tax revenues that equals any increase in the Consumer Price Index. Section 305 currently permits the County Council to exceed the limit on real property tax revenue only upon the affirmative vote of all current Councilmembers.

Reformar la Sección 305 del Estatuto del Condado para prohibir que el Concejo del Condado imponga un impuesto ad valorem sobre bienes inmuebles que producirían ingresos totales (sin incluir los ingresos por impuestos a la propiedad de ciertas fuentes enumeradas) que excedan los ingresos totales producidos por el impuesto sobre bienes inmuebles el año fiscal anterior, más un porcentaje del ingreso sobre bienes inmuebles del año anterior que equivale a cualquier aumento en el Índice de Precios del Consumidor. La Sección 305 actualmente permite que el Concejo del Condado exceda el límite de los ingresos por impuestos sobre bienes inmuebles solo con el voto afirmativo de todos los miembros del Concejo que hay en la actualidad.

- For / A Favor**
 Against / En Contra

Vote All Sides
Vote en ambos lados



Question C
Charter Amendment by Act of County Council
County Council - Increase to 11 Councilmembers

Pregunta C
Reforma del Estatuto por el Acta del Concejo del Condado
Concejo del Condado - Aumento a 11 miembros del Concejo

Amend the County Charter to:
- **expand the County Council to consist of 11, rather than the current 9, Councilmembers;**
- **increase from 5 to 7 the number of Council districts; and**
- **elect 7 Councilmembers by district and 4 Councilmembers at large.**

Reformar el Estatuto del Condado para:
- expandir el Concejo del Condado para que consista de 11 miembros del Concejo, en lugar de los 9 que hay en la actualidad;
- aumentar de 5 a 7 el número de distritos del Concejo; y
- elegir 7 miembros del Concejo por distrito y 4 miembros del Concejo en general.

- For / A Favor**
 Against / En Contra

Question D
Charter Amendment by Petition
County Council - Alter Council Composition to 9 Districts

Pregunta D
Reforma del Estatuto por petición
Concejo del Condado - Recomposición del Concejo a 9 Distritos

Amend Sections 102 and 103 of the County Charter to:
- **divide the County into 9, rather than the current 5, Council districts;**
- **elect all Councilmembers by district, rather than the current 5 by district and 4 at large; and**
- **reduce from 5 to 1 the number of Councilmembers each voter can vote for.**

Reformar las Secciones 102 y 103 del Estatuto del Condado para:
- dividir el Condado en 9 distritos, en lugar de los 5 distritos que hay en la actualidad;
- elegir a todos los miembros del Concejo por distrito, en lugar de los 5 por distrito que hay en la actualidad y 4 en general; y
- reducir de 5 a 1 el número de miembros del Concejo por los que cada votante puede elegir.

- For / A Favor**
 Against / En Contra

End of Ballot
Fin de la Papeleta



Official Ballot
Presidential General Election
November 3, 2020
State of Maryland, Montgomery County

BS 133 - Page 1 of 2

008-011

Papeleta Electoral Oficial
 Elección General Presidencial
 3 de Noviembre del 2020
 Estado de Maryland, Condado de Montgomery

Instructions
Instrucciones

Making Selections
 Como Marcar sus
 Selecciones



Fill in the oval to the left of the name of your choice. You must blacken the oval completely, and do not make any marks outside of the oval. You do not have to vote in every race.

Llene el óvalo a la izquierda del nombre de su selección. Debe rellenar completamente el óvalo. No haga ninguna marca fuera del óvalo. No tiene que votar en cada contienda.



Do not cross out or erase, or your vote may not count. If you make a mistake or a stray mark, you may ask for a new ballot.

No debe tachar o borrar, o su voto no se contará. Si comete un error o hace una marca demás, puede solicitar una nueva papeleta.

Optional write-in
 Voto escrito opcional



To add a candidate, fill in the oval to the left of "or write-in" and print the name clearly on the dotted line.

Para añadir un candidato por escrito, llene el óvalo a la izquierda de <or write-in/o por escrito> e imprima el nombre del candidato en forma clara en la línea punteada.

President and Vice President of the United States
Vote for 1

Presidente y Vicepresidente de los Estados Unidos
 Vote por 1

- Donald J. Trump**
and/y
Michael Pence
Republican/Republicano
- Joe Biden**
and/y
Kamala Harris
Democratic/Demócrata
- Jo Jorgensen**
and/y
Jeremy Spike Cohen
Libertarian/Libertario
- Howie Gresham Hawkins**
and/y
Angela Walker
Green/Verde
- Jerome M. Segal**
and/y
John de Graaf
Bread and Roses/Pan y Rosas
- or write-in/o por escrito:

Representative in Congress District 3
Vote for 1

Representante en el Congreso
 Distrito 3
 Vote por 1

- Charles Anthony**
Republican/Republicano
- John Sarbanes**
Democratic/Demócrata
- or write-in/o por escrito:

Judge of the Circuit Court Circuit 6
Vote for up to 4

Juez de la Corte de Circuito
 Circuito 6
 Vote hasta por 4

- Bibi M. Berry**
- David A. Boynton**
- Christopher C. Fogleman**
- Michael Joseph McAuliffe**
- Marilyn Pierre**
- or write-in/o por escrito:
- or write-in/o por escrito:
- or write-in/o por escrito:
- or write-in/o por escrito:

Judge, Court of Appeals Circuit 7

Mary Ellen Barbera
Vote Yes or No
For Continuance in Office

Juez, Corte de Apelaciones
 Circuito 7

Mary Ellen Barbera
 Vote Sí o No
 Para continuar en el cargo

- Yes/Si**
- No/No**

Judge, Court of Special Appeals At Large

E. Gregory Wells
Vote Yes or No
For Continuance in Office

Juez, Corte de Apelaciones
 Especiales Representando el
 Condado

E. Gregory Wells
 Vote Sí o No
 Para continuar en el cargo

- Yes/Si**
- No/No**

Vote All Sides
 Vote en ambos lados



**Judge, Court of Special Appeals
Circuit 7
Steven B. Gould
Vote Yes or No
For Continuance in Office**

Juez, Corte de Apelaciones Especiales
Circuito 7
Steven B. Gould
Vote Sí o No
Para continuar en el cargo

- Yes/Si
- No/No

**Board of Education At Large
Vote for 1**

Junta de Educación Representando el Condado
Vote por 1

- Sunil Dasgupta
- Lynne Harris
- or write-in/o por escrito:

**Board of Education
District 2
Vote for 1**

Junta de Educación
Distrito 2
Vote por 1

- Michael Fryar
- Rebecca K. Smondrowski
- or write-in/o por escrito:

**Board of Education
District 4
Vote for 1**

Junta de Educación
Distrito 4
Vote por 1

- Shebra Evans
- Steve Solomon
- or write-in/o por escrito:

**Question 1
Constitutional Amendment
(Ch. 645 of the 2020 Legislative Session)
State Budget Process**

Pregunta 1
Enmienda Constitucional
(Cap. 645 de la sesión legislativa 2020)
Proceso presupuestario estatal

The proposed amendment authorizes the General Assembly, in enacting a balanced budget bill for fiscal year 2024 and each fiscal year thereafter, to increase, diminish, or add items, provided that the General Assembly may not exceed the total proposed budget as submitted by the Governor.

(Amending Article II Section 17 and Article III Sections 14 and 52 of the Maryland Constitution)

En el contexto de la promulgación de una ley presupuestaria equitativa para el año fiscal 2024 y los años fiscales posteriores, la enmienda que se propone autoriza a la Asamblea General a aumentar, disminuir o agregar elementos, siempre que no excedan el presupuesto total propuesto sugerido por el Gobernador.

(Enmienda de artículo II Sección 17 y artículo III Secciones 14 y 52 de la Constitución de Maryland)

- For the Constitutional Amendment / A Favor de la Enmienda Constitucional**
- Against the Constitutional Amendment / En Contra de la Enmienda Constitucional**

**Question 2
Commercial Gaming Expansion
Referendum
(Ch. 492 of the 2020 Legislative Session)
Expansion of Commercial Gaming - Sports and Event Wagering**

Pregunta 2
Referéndum para la expansión del juego comercial
(Cap. 492 de la sesión legislativa 2020)
Expansión de juegos comerciales, eventos y deportes con apuestas

Do you approve the expansion of commercial gaming in the State of Maryland to authorize sports and events betting for the primary purpose of raising revenue for education?

¿Aprueba la expansión del juego comercial en el Estado de Maryland para autorizar las apuestas en deportes y eventos con el objetivo principal de aumentar las recaudaciones para la educación?

- For the Referred Law / A favor de la Ley Referida**
- Against the Referred Law / En contra de la Ley Referida**

**Vote All Sides
Vote en ambos lados**



Papeleta Electoral Oficial
Elección General Presidencial
3 de Noviembre del 2020
Estado de Maryland, Condado de Montgomery

Question A
Charter Amendment by Act of County Council
Property Tax Limit - Limit Tax Rate Increases

Pregunta A
Reforma del Estatuto por el Acta del Concejo del Condado
Límite del impuesto a la propiedad - Limitar el aumento de la tasa de impuestos

Amend Section 305 of the County Charter to prohibit the County Council from adopting a tax rate on real property that exceeds the tax rate on real property approved for the previous year, unless all current Councilmembers vote affirmatively for the increase.

This amendment would replace the current property tax limit, which requires an affirmative vote of all current Councilmembers to levy a tax on real property that would produce total revenue that exceeds the total revenue produced by the tax on real property in the preceding fiscal year plus any increase in the Consumer Price Index. The current property tax limit exempts real property tax revenue derived from: (1) newly constructed property; (2) newly rezoned property; (3) certain property assessed differently under State law; (4) property that has undergone a change in use; and (5) property in a development tax district to provide funding for capital improvements.

Reformar la Sección 305 del Estatuto del Condado para prohibir que el Concejo del Condado adopte una tasa de impuesto sobre bienes inmuebles que exceda la tasa de impuesto que fue aprobada el año anterior, a menos que todos los miembros del Concejo que hay en la actualidad voten por el aumento.

Esta reforma reemplazaría el límite actual del impuesto a la propiedad, que requiere un voto a favor de todos los miembros del Concejo para recaudar un impuesto a la propiedad inmobiliaria que produciría un ingreso total que excede el ingreso total producido por el impuesto sobre la propiedad inmobiliaria el año fiscal anterior, más cualquier aumento en el Índice de Precios del Consumidor. El límite actual de impuesto a la propiedad exime los ingresos de impuesto sobre bienes inmuebles derivados de: (1) propiedad recién construida; (2) propiedad recientemente rezonificada; (3) ciertos bienes evaluados de manera diferente según la ley estatal; (4) propiedad que ha sufrido un cambio de uso; y (5) propiedad en un distrito fiscal de desarrollo para proporcionar fondos para mejoras de capital.

- For / A Favor**
 Against / En Contra

Question B
Charter Amendment by Petition
Property Tax Limit - Prohibit Override

Pregunta B
Reforma del Estatuto por petición
Límite del Impuesto a la Propiedad - Prohibir anulación

Amend Section 305 of the County Charter to prohibit the County Council from levying an ad valorem tax on real property that would produce total revenue (not including property tax revenue from certain enumerated sources) that exceeds the total revenue produced by the tax on real property in the preceding fiscal year plus a percentage of the previous year's real property tax revenues that equals any increase in the Consumer Price Index. Section 305 currently permits the County Council to exceed the limit on real property tax revenue only upon the affirmative vote of all current Councilmembers.

Reformar la Sección 305 del Estatuto del Condado para prohibir que el Concejo del Condado imponga un impuesto ad valorem sobre bienes inmuebles que producirían ingresos totales (sin incluir los ingresos por impuestos a la propiedad de ciertas fuentes enumeradas) que excedan los ingresos totales producidos por el impuesto sobre bienes inmuebles el año fiscal anterior, más un porcentaje del ingreso sobre bienes inmuebles del año anterior que equivale a cualquier aumento en el Índice de Precios del Consumidor. La Sección 305 actualmente permite que el Concejo del Condado exceda el límite de los ingresos por impuestos sobre bienes inmuebles solo con el voto afirmativo de todos los miembros del Concejo que hay en la actualidad.

- For / A Favor**
 Against / En Contra

Vote All Sides
Vote en ambos lados



Question C
Charter Amendment by Act of County Council
County Council - Increase to 11 Councilmembers

Pregunta C
Reforma del Estatuto por el Acta del Concejo del Condado
Concejo del Condado - Aumento a 11 miembros del Concejo

Amend the County Charter to:
- **expand the County Council to consist of 11, rather than the current 9, Councilmembers;**
- **increase from 5 to 7 the number of Council districts; and**
- **elect 7 Councilmembers by district and 4 Councilmembers at large.**

Reformar el Estatuto del Condado para:
- expandir el Concejo del Condado para que consista de 11 miembros del Concejo, en lugar de los 9 que hay en la actualidad;
- aumentar de 5 a 7 el número de distritos del Concejo; y
- elegir 7 miembros del Concejo por distrito y 4 miembros del Concejo en general.

- For / A Favor**
 Against / En Contra

Question D
Charter Amendment by Petition
County Council - Alter Council Composition to 9 Districts

Pregunta D
Reforma del Estatuto por petición
Concejo del Condado - Recomposición del Concejo a 9 Distritos

Amend Sections 102 and 103 of the County Charter to:
- **divide the County into 9, rather than the current 5, Council districts;**
- **elect all Councilmembers by district, rather than the current 5 by district and 4 at large; and**
- **reduce from 5 to 1 the number of Councilmembers each voter can vote for.**

Reformar las Secciones 102 y 103 del Estatuto del Condado para:
- dividir el Condado en 9 distritos, en lugar de los 5 distritos que hay en la actualidad;
- elegir a todos los miembros del Concejo por distrito, en lugar de los 5 por distrito que hay en la actualidad y 4 en general; y
- reducir de 5 a 1 el número de miembros del Concejo por los que cada votante puede elegir.

- For / A Favor**
 Against / En Contra

End of Ballot
Fin de la Papeleta



Official Ballot
Presidential General Election
November 3, 2020
State of Maryland, Montgomery County

BS 134 - Page 1 of 2

008-012

Papeleta Electoral Oficial
 Elección General Presidencial
 3 de Noviembre del 2020
 Estado de Maryland, Condado de Montgomery

Instructions
Instrucciones

Making Selections
 Como Marcar sus
 Selecciones



Fill in the oval to the left of the name of your choice. You must blacken the oval completely, and do not make any marks outside of the oval. You do not have to vote in every race.

Llene el óvalo a la izquierda del nombre de su selección. Debe rellenar completamente el óvalo. No haga ninguna marca fuera del óvalo. No tiene que votar en cada contienda.



Do not cross out or erase, or your vote may not count. If you make a mistake or a stray mark, you may ask for a new ballot.

No debe tachar o borrar, o su voto no se contará. Si comete un error o hace una marca demás, puede solicitar una nueva papeleta.

Optional write-in
 Voto escrito opcional

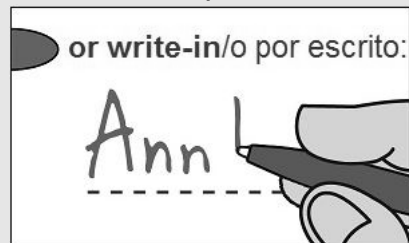

To add a candidate, fill in the oval to the left of "or write-in" and print the name clearly on the dotted line.

Para añadir un candidato por escrito, llene el óvalo a la izquierda de <or write-in/o por escrito> e imprima el nombre del candidato en forma clara en la línea punteada.

President and Vice President of the United States
Vote for 1

Presidente y Vicepresidente de los Estados Unidos
 Vote por 1

Donald J. Trump
 and/y
Michael Pence
 Republican/Republicano

Joe Biden
 and/y
Kamala Harris
 Democratic/Demócrata

Jo Jorgensen
 and/y
Jeremy Spike Cohen
 Libertarian/Libertario

Howie Gresham Hawkins
 and/y
Angela Walker
 Green/Verde

Jerome M. Segal
 and/y
John de Graaf
 Bread and Roses/Pan y Rosas

or write-in/o por escrito:

Representative in Congress District 3
Vote for 1

Representante en el Congreso Distrito 3
 Vote por 1

Charles Anthony
 Republican/Republicano

John Sarbanes
 Democratic/Demócrata

or write-in/o por escrito:

Judge of the Circuit Court Circuit 6

Vote for up to 4

Juez de la Corte de Circuito Circuito 6
 Vote hasta por 4

Bibi M. Berry

David A. Boynton

Christopher C. Fogleman

Michael Joseph McAuliffe

Marilyn Pierre

or write-in/o por escrito:

or write-in/o por escrito:

or write-in/o por escrito:

or write-in/o por escrito:

Judge, Court of Appeals Circuit 7

Mary Ellen Barbera

Vote Yes or No

For Continuance in Office

Juez, Corte de Apelaciones Circuito 7

Mary Ellen Barbera

Vote Sí o No

Para continuar en el cargo

Yes/Si

No/No

Judge, Court of Special Appeals At Large

E. Gregory Wells

Vote Yes or No

For Continuance in Office

Juez, Corte de Apelaciones Especiales Representando el Condado

E. Gregory Wells

Vote Sí o No

Para continuar en el cargo

Yes/Si

No/No

Vote All Sides
 Vote en ambos lados



**Judge, Court of Special Appeals
Circuit 7
Steven B. Gould
Vote Yes or No
For Continuance in Office**

Juez, Corte de Apelaciones Especiales
Circuito 7
Steven B. Gould
Vote Sí o No
Para continuar en el cargo

- Yes/Si
- No/No

**Board of Education At Large
Vote for 1**

Junta de Educación Representando el Condado
Vote por 1

- Sunil Dasgupta
- Lynne Harris
- or write-in/o por escrito:

**Board of Education
District 2
Vote for 1**

Junta de Educación
Distrito 2
Vote por 1

- Michael Fryar
- Rebecca K. Smondrowski
- or write-in/o por escrito:

**Board of Education
District 4
Vote for 1**

Junta de Educación
Distrito 4
Vote por 1

- Shebra Evans
- Steve Solomon
- or write-in/o por escrito:

**Question 1
Constitutional Amendment
(Ch. 645 of the 2020 Legislative Session)
State Budget Process**

Pregunta 1
Enmienda Constitucional
(Cap. 645 de la sesión legislativa 2020)
Proceso presupuestario estatal

The proposed amendment authorizes the General Assembly, in enacting a balanced budget bill for fiscal year 2024 and each fiscal year thereafter, to increase, diminish, or add items, provided that the General Assembly may not exceed the total proposed budget as submitted by the Governor.

(Amending Article II Section 17 and Article III Sections 14 and 52 of the Maryland Constitution)

En el contexto de la promulgación de una ley presupuestaria equitativa para el año fiscal 2024 y los años fiscales posteriores, la enmienda que se propone autoriza a la Asamblea General a aumentar, disminuir o agregar elementos, siempre que no excedan el presupuesto total propuesto sugerido por el Gobernador.

(Enmienda de artículo II Sección 17 y artículo III Secciones 14 y 52 de la Constitución de Maryland)

- For the Constitutional Amendment / A Favor de la Enmienda Constitucional**
- Against the Constitutional Amendment / En Contra de la Enmienda Constitucional**

**Question 2
Commercial Gaming Expansion
Referendum
(Ch. 492 of the 2020 Legislative Session)
Expansion of Commercial Gaming - Sports and Event Wagering**

Pregunta 2
Referéndum para la expansión del juego comercial
(Cap. 492 de la sesión legislativa 2020)
Expansión de juegos comerciales, eventos y deportes con apuestas

Do you approve the expansion of commercial gaming in the State of Maryland to authorize sports and events betting for the primary purpose of raising revenue for education?

¿Aprueba la expansión del juego comercial en el Estado de Maryland para autorizar las apuestas en deportes y eventos con el objetivo principal de aumentar las recaudaciones para la educación?

- For the Referred Law / A favor de la Ley Referida**
- Against the Referred Law / En contra de la Ley Referida**

Vote All Sides
Vote en ambos lados



Question A
Charter Amendment by Act of County Council
Property Tax Limit - Limit Tax Rate Increases

Pregunta A
Reforma del Estatuto por el Acta del Concejo del Condado
Límite del impuesto a la propiedad - Limitar el aumento de la tasa de impuestos

Amend Section 305 of the County Charter to prohibit the County Council from adopting a tax rate on real property that exceeds the tax rate on real property approved for the previous year, unless all current Councilmembers vote affirmatively for the increase.

This amendment would replace the current property tax limit, which requires an affirmative vote of all current Councilmembers to levy a tax on real property that would produce total revenue that exceeds the total revenue produced by the tax on real property in the preceding fiscal year plus any increase in the Consumer Price Index. The current property tax limit exempts real property tax revenue derived from: (1) newly constructed property; (2) newly rezoned property; (3) certain property assessed differently under State law; (4) property that has undergone a change in use; and (5) property in a development tax district to provide funding for capital improvements.

Reformar la Sección 305 del Estatuto del Condado para prohibir que el Concejo del Condado adopte una tasa de impuesto sobre bienes inmuebles que exceda la tasa de impuesto que fue aprobada el año anterior, a menos que todos los miembros del Concejo que hay en la actualidad voten por el aumento.

Esta reforma reemplazaría el límite actual del impuesto a la propiedad, que requiere un voto a favor de todos los miembros del Concejo para recaudar un impuesto a la propiedad inmobiliaria que produciría un ingreso total que excede el ingreso total producido por el impuesto sobre la propiedad inmobiliaria el año fiscal anterior, más cualquier aumento en el Índice de Precios del Consumidor. El límite actual de impuesto a la propiedad exige los ingresos de impuesto sobre bienes inmuebles derivados de: (1) propiedad recién construida; (2) propiedad recientemente rezonificada; (3) ciertos bienes evaluados de manera diferente según la ley estatal; (4) propiedad que ha sufrido un cambio de uso; y (5) propiedad en un distrito fiscal de desarrollo para proporcionar fondos para mejoras de capital.

- For / A Favor**
 Against / En Contra

Question B
Charter Amendment by Petition
Property Tax Limit - Prohibit Override

Pregunta B
Reforma del Estatuto por petición
Límite del Impuesto a la Propiedad - Prohibir anulación

Amend Section 305 of the County Charter to prohibit the County Council from levying an ad valorem tax on real property that would produce total revenue (not including property tax revenue from certain enumerated sources) that exceeds the total revenue produced by the tax on real property in the preceding fiscal year plus a percentage of the previous year's real property tax revenues that equals any increase in the Consumer Price Index. Section 305 currently permits the County Council to exceed the limit on real property tax revenue only upon the affirmative vote of all current Councilmembers.

Reformar la Sección 305 del Estatuto del Condado para prohibir que el Concejo del Condado imponga un impuesto ad valorem sobre bienes inmuebles que producirían ingresos totales (sin incluir los ingresos por impuestos a la propiedad de ciertas fuentes enumeradas) que excedan los ingresos totales producidos por el impuesto sobre bienes inmuebles el año fiscal anterior, más un porcentaje del ingreso sobre bienes inmuebles del año anterior que equivale a cualquier aumento en el Índice de Precios del Consumidor. La Sección 305 actualmente permite que el Concejo del Condado exceda el límite de los ingresos por impuestos sobre bienes inmuebles solo con el voto afirmativo de todos los miembros del Concejo que hay en la actualidad.

- For / A Favor**
 Against / En Contra

Vote All Sides
Vote en ambos lados



Question C
Charter Amendment by Act of County Council
County Council - Increase to 11 Councilmembers

Pregunta C
Reforma del Estatuto por el Acta del Concejo del Condado
Concejo del Condado - Aumento a 11 miembros del Concejo

Amend the County Charter to:
- **expand the County Council to consist of 11, rather than the current 9, Councilmembers;**
- **increase from 5 to 7 the number of Council districts; and**
- **elect 7 Councilmembers by district and 4 Councilmembers at large.**

Reformar el Estatuto del Condado para:
- expandir el Concejo del Condado para que consista de 11 miembros del Concejo, en lugar de los 9 que hay en la actualidad;
- aumentar de 5 a 7 el número de distritos del Concejo; y
- elegir 7 miembros del Concejo por distrito y 4 miembros del Concejo en general.

- For / A Favor**
 Against / En Contra

Question D
Charter Amendment by Petition
County Council - Alter Council Composition to 9 Districts

Pregunta D
Reforma del Estatuto por petición
Concejo del Condado - Recomposición del Concejo a 9 Distritos

Amend Sections 102 and 103 of the County Charter to:
- **divide the County into 9, rather than the current 5, Council districts;**
- **elect all Councilmembers by district, rather than the current 5 by district and 4 at large; and**
- **reduce from 5 to 1 the number of Councilmembers each voter can vote for.**

Reformar las Secciones 102 y 103 del Estatuto del Condado para:
- dividir el Condado en 9 distritos, en lugar de los 5 distritos que hay en la actualidad;
- elegir a todos los miembros del Concejo por distrito, en lugar de los 5 por distrito que hay en la actualidad y 4 en general; y
- reducir de 5 a 1 el número de miembros del Concejo por los que cada votante puede elegir.

- For / A Favor**
 Against / En Contra

End of Ballot
Fin de la Papeleta



Official Ballot
Presidential General Election
November 3, 2020
State of Maryland, Montgomery County

BS 135 - Page 1 of 2

008-014

Papeleta Electoral Oficial
 Elección General Presidencial
 3 de Noviembre del 2020
 Estado de Maryland, Condado de Montgomery

Instructions
Instrucciones

Making Selections
 Como Marcar sus
 Selecciones



Fill in the oval to the left of the name of your choice. You must blacken the oval completely, and do not make any marks outside of the oval. You do not have to vote in every race.

Llene el óvalo a la izquierda del nombre de su selección. Debe rellenar completamente el óvalo. No haga ninguna marca fuera del óvalo. No tiene que votar en cada contienda.



Do not cross out or erase, or your vote may not count. If you make a mistake or a stray mark, you may ask for a new ballot.

No debe tachar o borrar, o su voto no se contará. Si comete un error o hace una marca demás, puede solicitar una nueva papeleta.

Optional write-in
 Voto escrito opcional



To add a candidate, fill in the oval to the left of "or write-in" and print the name clearly on the dotted line.

Para añadir un candidato por escrito, llene el óvalo a la izquierda de <or write-in/o por escrito> e imprima el nombre del candidato en forma clara en la línea punteada.

President and Vice President of the United States
Vote for 1

Presidente y Vicepresidente de los Estados Unidos
 Vote por 1

- Donald J. Trump**
and/y
Michael Pence
Republican/Republicano
- Joe Biden**
and/y
Kamala Harris
Democratic/Demócrata
- Jo Jorgensen**
and/y
Jeremy Spike Cohen
Libertarian/Libertario
- Howie Gresham Hawkins**
and/y
Angela Walker
Green/Verde
- Jerome M. Segal**
and/y
John de Graaf
Bread and Roses/Pan y Rosas
- or write-in/o por escrito:

Representative in Congress District 8
Vote for 1

Representante en el Congreso
 Distrito 8
 Vote por 1

- Gregory Thomas Coll**
Republican/Republicano
- Jamie Raskin**
Democratic/Demócrata
- or write-in/o por escrito:

Judge of the Circuit Court Circuit 6
Vote for up to 4

Juez de la Corte de Circuito
 Circuito 6
 Vote hasta por 4

- Bibi M. Berry**
- David A. Boynton**
- Christopher C. Fogleman**
- Michael Joseph McAuliffe**
- Marilyn Pierre**
- or write-in/o por escrito:
- or write-in/o por escrito:
- or write-in/o por escrito:
- or write-in/o por escrito:

Judge, Court of Appeals Circuit 7

Mary Ellen Barbera
Vote Yes or No
For Continuance in Office

Juez, Corte de Apelaciones
 Circuito 7
 Mary Ellen Barbera
 Vote Sí o No
 Para continuar en el cargo

- Yes/Si**
- No/No**

Judge, Court of Special Appeals At Large

E. Gregory Wells
Vote Yes or No
For Continuance in Office

Juez, Corte de Apelaciones
 Especiales Representando el
 Condado
 E. Gregory Wells
 Vote Sí o No
 Para continuar en el cargo

- Yes/Si**
- No/No**

Vote All Sides
 Vote en ambos lados



**Judge, Court of Special Appeals
Circuit 7
Steven B. Gould
Vote Yes or No
For Continuance in Office**

Juez, Corte de Apelaciones Especiales
Circuito 7
Steven B. Gould
Vote Sí o No
Para continuar en el cargo

- Yes/Si
- No/No

**Board of Education At Large
Vote for 1**

Junta de Educación Representando el Condado
Vote por 1

- Sunil Dasgupta
- Lynne Harris
- or write-in/o por escrito:

**Board of Education
District 2
Vote for 1**

Junta de Educación
Distrito 2
Vote por 1

- Michael Fryar
- Rebecca K. Smondrowski
- or write-in/o por escrito:

**Board of Education
District 4
Vote for 1**

Junta de Educación
Distrito 4
Vote por 1

- Shebra Evans
- Steve Solomon
- or write-in/o por escrito:

**Question 1
Constitutional Amendment
(Ch. 645 of the 2020 Legislative Session)
State Budget Process**

Pregunta 1
Enmienda Constitucional
(Cap. 645 de la sesión legislativa 2020)
Proceso presupuestario estatal

The proposed amendment authorizes the General Assembly, in enacting a balanced budget bill for fiscal year 2024 and each fiscal year thereafter, to increase, diminish, or add items, provided that the General Assembly may not exceed the total proposed budget as submitted by the Governor.

(Amending Article II Section 17 and Article III Sections 14 and 52 of the Maryland Constitution)

En el contexto de la promulgación de una ley presupuestaria equitativa para el año fiscal 2024 y los años fiscales posteriores, la enmienda que se propone autoriza a la Asamblea General a aumentar, disminuir o agregar elementos, siempre que no excedan el presupuesto total propuesto sugerido por el Gobernador.

(Enmienda de artículo II Sección 17 y artículo III Secciones 14 y 52 de la Constitución de Maryland)

- For the Constitutional Amendment / A Favor de la Enmienda Constitucional**
- Against the Constitutional Amendment / En Contra de la Enmienda Constitucional**

**Question 2
Commercial Gaming Expansion
Referendum
(Ch. 492 of the 2020 Legislative Session)
Expansion of Commercial Gaming - Sports and Event Wagering**

Pregunta 2
Referéndum para la expansión del juego comercial
(Cap. 492 de la sesión legislativa 2020)
Expansión de juegos comerciales, eventos y deportes con apuestas

Do you approve the expansion of commercial gaming in the State of Maryland to authorize sports and events betting for the primary purpose of raising revenue for education?

¿Aprueba la expansión del juego comercial en el Estado de Maryland para autorizar las apuestas en deportes y eventos con el objetivo principal de aumentar las recaudaciones para la educación?

- For the Referred Law / A favor de la Ley Referida**
- Against the Referred Law / En contra de la Ley Referida**

Vote All Sides
Vote en ambos lados



Question A
Charter Amendment by Act of County Council
Property Tax Limit - Limit Tax Rate Increases

Pregunta A
Reforma del Estatuto por el Acta del Concejo del Condado
Límite del impuesto a la propiedad - Limitar el aumento de la tasa de impuestos

Amend Section 305 of the County Charter to prohibit the County Council from adopting a tax rate on real property that exceeds the tax rate on real property approved for the previous year, unless all current Councilmembers vote affirmatively for the increase.

This amendment would replace the current property tax limit, which requires an affirmative vote of all current Councilmembers to levy a tax on real property that would produce total revenue that exceeds the total revenue produced by the tax on real property in the preceding fiscal year plus any increase in the Consumer Price Index. The current property tax limit exempts real property tax revenue derived from: (1) newly constructed property; (2) newly rezoned property; (3) certain property assessed differently under State law; (4) property that has undergone a change in use; and (5) property in a development tax district to provide funding for capital improvements.

Reformar la Sección 305 del Estatuto del Condado para prohibir que el Concejo del Condado adopte una tasa de impuesto sobre bienes inmuebles que exceda la tasa de impuesto que fue aprobada el año anterior, a menos que todos los miembros del Concejo que hay en la actualidad voten por el aumento.

Esta reforma reemplazaría el límite actual del impuesto a la propiedad, que requiere un voto a favor de todos los miembros del Concejo para recaudar un impuesto a la propiedad inmobiliaria que produciría un ingreso total que excede el ingreso total producido por el impuesto sobre la propiedad inmobiliaria el año fiscal anterior, más cualquier aumento en el Índice de Precios del Consumidor. El límite actual de impuesto a la propiedad exige los ingresos de impuesto sobre bienes inmuebles derivados de: (1) propiedad recién construida; (2) propiedad recientemente rezonificada; (3) ciertos bienes evaluados de manera diferente según la ley estatal; (4) propiedad que ha sufrido un cambio de uso; y (5) propiedad en un distrito fiscal de desarrollo para proporcionar fondos para mejoras de capital.

- For / A Favor**
 Against / En Contra

Question B
Charter Amendment by Petition
Property Tax Limit - Prohibit Override

Pregunta B
Reforma del Estatuto por petición
Límite del Impuesto a la Propiedad - Prohibir anulación

Amend Section 305 of the County Charter to prohibit the County Council from levying an ad valorem tax on real property that would produce total revenue (not including property tax revenue from certain enumerated sources) that exceeds the total revenue produced by the tax on real property in the preceding fiscal year plus a percentage of the previous year's real property tax revenues that equals any increase in the Consumer Price Index. Section 305 currently permits the County Council to exceed the limit on real property tax revenue only upon the affirmative vote of all current Councilmembers.

Reformar la Sección 305 del Estatuto del Condado para prohibir que el Concejo del Condado imponga un impuesto ad valorem sobre bienes inmuebles que producirían ingresos totales (sin incluir los ingresos por impuestos a la propiedad de ciertas fuentes enumeradas) que excedan los ingresos totales producidos por el impuesto sobre bienes inmuebles el año fiscal anterior, más un porcentaje del ingreso sobre bienes inmuebles del año anterior que equivale a cualquier aumento en el Índice de Precios del Consumidor. La Sección 305 actualmente permite que el Concejo del Condado exceda el límite de los ingresos por impuestos sobre bienes inmuebles solo con el voto afirmativo de todos los miembros del Concejo que hay en la actualidad.

- For / A Favor**
 Against / En Contra

Vote All Sides
Vote en ambos lados



Question C
Charter Amendment by Act of County Council
County Council - Increase to 11 Councilmembers

Pregunta C
Reforma del Estatuto por el Acta del Concejo del Condado
Concejo del Condado - Aumento a 11 miembros del Concejo

Amend the County Charter to:
- **expand the County Council to consist of 11, rather than the current 9, Councilmembers;**
- **increase from 5 to 7 the number of Council districts; and**
- **elect 7 Councilmembers by district and 4 Councilmembers at large.**

Reformar el Estatuto del Condado para:
- expandir el Concejo del Condado para que consista de 11 miembros del Concejo, en lugar de los 9 que hay en la actualidad;
- aumentar de 5 a 7 el número de distritos del Concejo; y
- elegir 7 miembros del Concejo por distrito y 4 miembros del Concejo en general.

- For / A Favor**
 Against / En Contra

Question D
Charter Amendment by Petition
County Council - Alter Council Composition to 9 Districts

Pregunta D
Reforma del Estatuto por petición
Concejo del Condado - Recomposición del Concejo a 9 Distritos

Amend Sections 102 and 103 of the County Charter to:
- **divide the County into 9, rather than the current 5, Council districts;**
- **elect all Councilmembers by district, rather than the current 5 by district and 4 at large; and**
- **reduce from 5 to 1 the number of Councilmembers each voter can vote for.**

Reformar las Secciones 102 y 103 del Estatuto del Condado para:
- dividir el Condado en 9 distritos, en lugar de los 5 distritos que hay en la actualidad;
- elegir a todos los miembros del Concejo por distrito, en lugar de los 5 por distrito que hay en la actualidad y 4 en general; y
- reducir de 5 a 1 el número de miembros del Concejo por los que cada votante puede elegir.

- For / A Favor**
 Against / En Contra

End of Ballot
Fin de la Papeleta



Official Ballot
Presidential General Election
November 3, 2020
State of Maryland, Montgomery County

BS 136 - Page 1 of 2

008-015

Papeleta Electoral Oficial
 Elección General Presidencial
 3 de Noviembre del 2020
 Estado de Maryland, Condado de Montgomery

Instructions
Instrucciones

Making Selections
 Como Marcar sus
 Selecciones



Fill in the oval to the left of the name of your choice. You must blacken the oval completely, and do not make any marks outside of the oval. You do not have to vote in every race.

Llene el óvalo a la izquierda del nombre de su selección. Debe rellenar completamente el óvalo. No haga ninguna marca fuera del óvalo. No tiene que votar en cada contienda.



Do not cross out or erase, or your vote may not count. If you make a mistake or a stray mark, you may ask for a new ballot.

No debe tachar o borrar, o su voto no se contará. Si comete un error o hace una marca demás, puede solicitar una nueva papeleta.

Optional write-in
 Voto escrito opcional

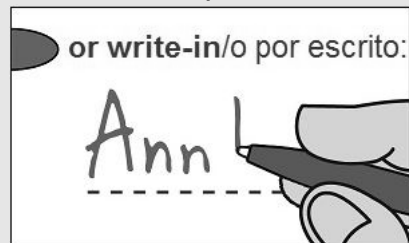

To add a candidate, fill in the oval to the left of "or write-in" and print the name clearly on the dotted line.

Para añadir un candidato por escrito, llene el óvalo a la izquierda de <or write-in/o por escrito> e imprima el nombre del candidato en forma clara en la línea punteada.

President and Vice President of the United States
Vote for 1

Presidente y Vicepresidente de los Estados Unidos
 Vote por 1

Donald J. Trump
 and/y
Michael Pence
 Republican/Republicano

Joe Biden
 and/y
Kamala Harris
 Democratic/Demócrata

Jo Jorgensen
 and/y
Jeremy Spike Cohen
 Libertarian/Libertario

Howie Gresham Hawkins
 and/y
Angela Walker
 Green/Verde

Jerome M. Segal
 and/y
John de Graaf
 Bread and Roses/Pan y Rosas

or write-in/o por escrito:

Representative in Congress District 8
Vote for 1

Representante en el Congreso Distrito 8
 Vote por 1

Gregory Thomas Coll
 Republican/Republicano

Jamie Raskin
 Democratic/Demócrata

or write-in/o por escrito:

Judge of the Circuit Court Circuit 6

Vote for up to 4

Juez de la Corte de Circuito Circuito 6
 Vote hasta por 4

Bibi M. Berry

David A. Boynton

Christopher C. Fogleman

Michael Joseph McAuliffe

Marilyn Pierre

or write-in/o por escrito:

or write-in/o por escrito:

or write-in/o por escrito:

or write-in/o por escrito:

Judge, Court of Appeals Circuit 7

Mary Ellen Barbera

Vote Yes or No

For Continuance in Office

Juez, Corte de Apelaciones Circuito 7

Mary Ellen Barbera

Vote Sí o No

Para continuar en el cargo

Yes/Si

No/No

Judge, Court of Special Appeals At Large

E. Gregory Wells

Vote Yes or No

For Continuance in Office

Juez, Corte de Apelaciones Especiales Representando el Condado

E. Gregory Wells

Vote Sí o No

Para continuar en el cargo

Yes/Si

No/No

Vote All Sides
 Vote en ambos lados



**Judge, Court of Special Appeals
Circuit 7
Steven B. Gould
Vote Yes or No
For Continuance in Office**

Juez, Corte de Apelaciones Especiales
Circuito 7
Steven B. Gould
Vote Sí o No
Para continuar en el cargo

- Yes/Si
- No/No

**Board of Education At Large
Vote for 1**

Junta de Educación Representando el Condado
Vote por 1

- Sunil Dasgupta
- Lynne Harris
- or write-in/o por escrito:

**Board of Education
District 2
Vote for 1**

Junta de Educación
Distrito 2
Vote por 1

- Michael Fryar
- Rebecca K. Smondrowski
- or write-in/o por escrito:

**Board of Education
District 4
Vote for 1**

Junta de Educación
Distrito 4
Vote por 1

- Shebra Evans
- Steve Solomon
- or write-in/o por escrito:

**Question 1
Constitutional Amendment
(Ch. 645 of the 2020 Legislative Session)
State Budget Process**

Pregunta 1
Enmienda Constitucional
(Cap. 645 de la sesión legislativa 2020)
Proceso presupuestario estatal

The proposed amendment authorizes the General Assembly, in enacting a balanced budget bill for fiscal year 2024 and each fiscal year thereafter, to increase, diminish, or add items, provided that the General Assembly may not exceed the total proposed budget as submitted by the Governor.

(Amending Article II Section 17 and Article III Sections 14 and 52 of the Maryland Constitution)

En el contexto de la promulgación de una ley presupuestaria equitativa para el año fiscal 2024 y los años fiscales posteriores, la enmienda que se propone autoriza a la Asamblea General a aumentar, disminuir o agregar elementos, siempre que no excedan el presupuesto total propuesto sugerido por el Gobernador.

(Enmienda de artículo II Sección 17 y artículo III Secciones 14 y 52 de la Constitución de Maryland)

- For the Constitutional Amendment / A Favor de la Enmienda Constitucional**
- Against the Constitutional Amendment / En Contra de la Enmienda Constitucional**

**Question 2
Commercial Gaming Expansion
Referendum
(Ch. 492 of the 2020 Legislative Session)
Expansion of Commercial Gaming - Sports and Event Wagering**

Pregunta 2
Referéndum para la expansión del juego comercial
(Cap. 492 de la sesión legislativa 2020)
Expansión de juegos comerciales, eventos y deportes con apuestas

Do you approve the expansion of commercial gaming in the State of Maryland to authorize sports and events betting for the primary purpose of raising revenue for education?

¿Aprueba la expansión del juego comercial en el Estado de Maryland para autorizar las apuestas en deportes y eventos con el objetivo principal de aumentar las recaudaciones para la educación?

- For the Referred Law / A favor de la Ley Referida**
- Against the Referred Law / En contra de la Ley Referida**

Vote All Sides
Vote en ambos lados



Question A
Charter Amendment by Act of County Council
Property Tax Limit - Limit Tax Rate Increases

Pregunta A
Reforma del Estatuto por el Acta del Concejo del Condado
Límite del impuesto a la propiedad - Limitar el aumento de la tasa de impuestos

Amend Section 305 of the County Charter to prohibit the County Council from adopting a tax rate on real property that exceeds the tax rate on real property approved for the previous year, unless all current Councilmembers vote affirmatively for the increase.

This amendment would replace the current property tax limit, which requires an affirmative vote of all current Councilmembers to levy a tax on real property that would produce total revenue that exceeds the total revenue produced by the tax on real property in the preceding fiscal year plus any increase in the Consumer Price Index. The current property tax limit exempts real property tax revenue derived from: (1) newly constructed property; (2) newly rezoned property; (3) certain property assessed differently under State law; (4) property that has undergone a change in use; and (5) property in a development tax district to provide funding for capital improvements.

Reformar la Sección 305 del Estatuto del Condado para prohibir que el Concejo del Condado adopte una tasa de impuesto sobre bienes inmuebles que exceda la tasa de impuesto que fue aprobada el año anterior, a menos que todos los miembros del Concejo que hay en la actualidad voten por el aumento.

Esta reforma reemplazaría el límite actual del impuesto a la propiedad, que requiere un voto a favor de todos los miembros del Concejo para recaudar un impuesto a la propiedad inmobiliaria que produciría un ingreso total que excede el ingreso total producido por el impuesto sobre la propiedad inmobiliaria el año fiscal anterior, más cualquier aumento en el Índice de Precios del Consumidor. El límite actual de impuesto a la propiedad exige los ingresos de impuesto sobre bienes inmuebles derivados de: (1) propiedad recién construida; (2) propiedad recientemente rezonificada; (3) ciertos bienes evaluados de manera diferente según la ley estatal; (4) propiedad que ha sufrido un cambio de uso; y (5) propiedad en un distrito fiscal de desarrollo para proporcionar fondos para mejoras de capital.

- For / A Favor**
 Against / En Contra

Question B
Charter Amendment by Petition
Property Tax Limit - Prohibit Override

Pregunta B
Reforma del Estatuto por petición
Límite del Impuesto a la Propiedad - Prohibir anulación

Amend Section 305 of the County Charter to prohibit the County Council from levying an ad valorem tax on real property that would produce total revenue (not including property tax revenue from certain enumerated sources) that exceeds the total revenue produced by the tax on real property in the preceding fiscal year plus a percentage of the previous year's real property tax revenues that equals any increase in the Consumer Price Index. Section 305 currently permits the County Council to exceed the limit on real property tax revenue only upon the affirmative vote of all current Councilmembers.

Reformar la Sección 305 del Estatuto del Condado para prohibir que el Concejo del Condado imponga un impuesto ad valorem sobre bienes inmuebles que producirían ingresos totales (sin incluir los ingresos por impuestos a la propiedad de ciertas fuentes enumeradas) que excedan los ingresos totales producidos por el impuesto sobre bienes inmuebles el año fiscal anterior, más un porcentaje del ingreso sobre bienes inmuebles del año anterior que equivale a cualquier aumento en el Índice de Precios del Consumidor. La Sección 305 actualmente permite que el Concejo del Condado exceda el límite de los ingresos por impuestos sobre bienes inmuebles solo con el voto afirmativo de todos los miembros del Concejo que hay en la actualidad.

- For / A Favor**
 Against / En Contra

Vote All Sides
Vote en ambos lados



Question C
Charter Amendment by Act of County Council
County Council - Increase to 11 Councilmembers

Pregunta C
Reforma del Estatuto por el Acta del Concejo del Condado
Concejo del Condado - Aumento a 11 miembros del Concejo

Amend the County Charter to:
- **expand the County Council to consist of 11, rather than the current 9, Councilmembers;**
- **increase from 5 to 7 the number of Council districts; and**
- **elect 7 Councilmembers by district and 4 Councilmembers at large.**

Reformar el Estatuto del Condado para:
- expandir el Concejo del Condado para que consista de 11 miembros del Concejo, en lugar de los 9 que hay en la actualidad;
- aumentar de 5 a 7 el número de distritos del Concejo; y
- elegir 7 miembros del Concejo por distrito y 4 miembros del Concejo en general.

- For / A Favor**
 Against / En Contra

Question D
Charter Amendment by Petition
County Council - Alter Council Composition to 9 Districts

Pregunta D
Reforma del Estatuto por petición
Concejo del Condado - Recomposición del Concejo a 9 Distritos

Amend Sections 102 and 103 of the County Charter to:
- **divide the County into 9, rather than the current 5, Council districts;**
- **elect all Councilmembers by district, rather than the current 5 by district and 4 at large; and**
- **reduce from 5 to 1 the number of Councilmembers each voter can vote for.**

Reformar las Secciones 102 y 103 del Estatuto del Condado para:
- dividir el Condado en 9 distritos, en lugar de los 5 distritos que hay en la actualidad;
- elegir a todos los miembros del Concejo por distrito, en lugar de los 5 por distrito que hay en la actualidad y 4 en general; y
- reducir de 5 a 1 el número de miembros del Concejo por los que cada votante puede elegir.

- For / A Favor**
 Against / En Contra

End of Ballot
Fin de la Papeleta



**Official Ballot
 Presidential General Election
 November 3, 2020
 State of Maryland, Montgomery County**

BS 137 - Page 1 of 2

009-001

Papeleta Electoral Oficial
 Elección General Presidencial
 3 de Noviembre del 2020
 Estado de Maryland, Condado de Montgomery

**Instructions
 Instrucciones**

**Making Selections
 Como Marcar sus
 Selecciones**



Fill in the oval to the left of the name of your choice. You must blacken the oval completely, and do not make any marks outside of the oval. You do not have to vote in every race.

Llene el óvalo a la izquierda del nombre de su selección. Debe rellenar completamente el óvalo. No haga ninguna marca fuera del óvalo. No tiene que votar en cada contienda.



Do not cross out or erase, or your vote may not count. If you make a mistake or a stray mark, you may ask for a new ballot.

No debe tachar o borrar, o su voto no se contará. Si comete un error o hace una marca demás, puede solicitar una nueva papeleta.

Optional write-in

Voto escrito opcional

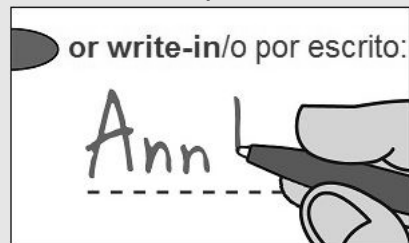

To add a candidate, fill in the oval to the left of "or write-in" and print the name clearly on the dotted line.

Para añadir un candidato por escrito, llene el óvalo a la izquierda de <or write-in/o por escrito> e imprima el nombre del candidato en forma clara en la línea punteada.

**President and Vice President of the United States
 Vote for 1**

Presidente y Vicepresidente de los Estados Unidos
 Vote por 1

Donald J. Trump
 and/
Michael Pence
 Republican/Republicano

Joe Biden
 and/
Kamala Harris
 Democratic/Demócrata

Jo Jorgensen
 and/
Jeremy Spike Cohen
 Libertarian/Libertario

Howie Gresham Hawkins
 and/
Angela Walker
 Green/Verde

Jerome M. Segal
 and/
John de Graaf
 Bread and Roses/Pan y Rosas

or write-in/o por escrito:

**Representative in Congress
 District 6
 Vote for 1**

Representante en el Congreso
 Distrito 6
 Vote por 1

Neil C. Parrott
 Republican/Republicano

David J. Trone
 Democratic/Demócrata

George Gluck
 Green/Verde

or write-in/o por escrito:

**Judge of the Circuit Court
 Circuit 6**

Vote for up to 4

Juez de la Corte de Circuito
 Circuito 6
 Vote hasta por 4

Bibi M. Berry

David A. Boynton

Christopher C. Fogleman

Michael Joseph McAuliffe

Marylin Pierre

or write-in/o por escrito:

or write-in/o por escrito:

or write-in/o por escrito:

or write-in/o por escrito:

**Judge, Court of Appeals
 Circuit 7**

Mary Ellen Barbera

Vote Yes or No

For Continuance in Office

Juez, Corte de Apelaciones
 Circuito 7

Mary Ellen Barbera

Vote Sí o No

Para continuar en el cargo

Yes/Si

No/No

**Judge, Court of Special
 Appeals At Large**

E. Gregory Wells

Vote Yes or No

For Continuance in Office

Juez, Corte de Apelaciones
 Especiales Representando el
 Condado

E. Gregory Wells

Vote Sí o No

Para continuar en el cargo

Yes/Si

No/No

Vote All Sides
 Vote en ambos lados



**Judge, Court of Special Appeals
Circuit 7
Steven B. Gould
Vote Yes or No
For Continuance in Office**

Juez, Corte de Apelaciones Especiales
Circuito 7
Steven B. Gould
Vote Sí o No
Para continuar en el cargo

- Yes/Si
- No/No

**Board of Education At Large
Vote for 1**

Junta de Educación Representando el Condado
Vote por 1

- Sunil Dasgupta
- Lynne Harris
- or write-in/o por escrito:

**Board of Education
District 2
Vote for 1**

Junta de Educación
Distrito 2
Vote por 1

- Michael Fryar
- Rebecca K. Smondrowski
- or write-in/o por escrito:

**Board of Education
District 4
Vote for 1**

Junta de Educación
Distrito 4
Vote por 1

- Shebra Evans
- Steve Solomon
- or write-in/o por escrito:

**Question 1
Constitutional Amendment
(Ch. 645 of the 2020 Legislative Session)
State Budget Process**

Pregunta 1
Enmienda Constitucional
(Cap. 645 de la sesión legislativa 2020)
Proceso presupuestario estatal

The proposed amendment authorizes the General Assembly, in enacting a balanced budget bill for fiscal year 2024 and each fiscal year thereafter, to increase, diminish, or add items, provided that the General Assembly may not exceed the total proposed budget as submitted by the Governor.

(Amending Article II Section 17 and Article III Sections 14 and 52 of the Maryland Constitution)

En el contexto de la promulgación de una ley presupuestaria equitativa para el año fiscal 2024 y los años fiscales posteriores, la enmienda que se propone autoriza a la Asamblea General a aumentar, disminuir o agregar elementos, siempre que no excedan el presupuesto total propuesto sugerido por el Gobernador.

(Enmienda de artículo II Sección 17 y artículo III Secciones 14 y 52 de la Constitución de Maryland)

- For the Constitutional Amendment / A Favor de la Enmienda Constitucional**
- Against the Constitutional Amendment / En Contra de la Enmienda Constitucional**

**Question 2
Commercial Gaming Expansion
Referendum
(Ch. 492 of the 2020 Legislative Session)
Expansion of Commercial Gaming - Sports and Event Wagering**

Pregunta 2
Referéndum para la expansión del juego comercial
(Cap. 492 de la sesión legislativa 2020)
Expansión de juegos comerciales, eventos y deportes con apuestas

Do you approve the expansion of commercial gaming in the State of Maryland to authorize sports and events betting for the primary purpose of raising revenue for education?

¿Aprueba la expansión del juego comercial en el Estado de Maryland para autorizar las apuestas en deportes y eventos con el objetivo principal de aumentar las recaudaciones para la educación?

- For the Referred Law / A favor de la Ley Referida**
- Against the Referred Law / En contra de la Ley Referida**

Vote All Sides
Vote en ambos lados



Papeleta Electoral Oficial
Elección General Presidencial
3 de Noviembre del 2020
Estado de Maryland, Condado de Montgomery

Question A
Charter Amendment by Act of County Council
Property Tax Limit - Limit Tax Rate Increases

Pregunta A
Reforma del Estatuto por el Acta del Concejo del Condado
Límite del impuesto a la propiedad - Limitar el aumento de la tasa de impuestos

Amend Section 305 of the County Charter to prohibit the County Council from adopting a tax rate on real property that exceeds the tax rate on real property approved for the previous year, unless all current Councilmembers vote affirmatively for the increase.

This amendment would replace the current property tax limit, which requires an affirmative vote of all current Councilmembers to levy a tax on real property that would produce total revenue that exceeds the total revenue produced by the tax on real property in the preceding fiscal year plus any increase in the Consumer Price Index. The current property tax limit exempts real property tax revenue derived from: (1) newly constructed property; (2) newly rezoned property; (3) certain property assessed differently under State law; (4) property that has undergone a change in use; and (5) property in a development tax district to provide funding for capital improvements.

Reformar la Sección 305 del Estatuto del Condado para prohibir que el Concejo del Condado adopte una tasa de impuesto sobre bienes inmuebles que exceda la tasa de impuesto que fue aprobada el año anterior, a menos que todos los miembros del Concejo que hay en la actualidad voten por el aumento.

Esta reforma reemplazaría el límite actual del impuesto a la propiedad, que requiere un voto a favor de todos los miembros del Concejo para recaudar un impuesto a la propiedad inmobiliaria que produciría un ingreso total que excede el ingreso total producido por el impuesto sobre la propiedad inmobiliaria el año fiscal anterior, más cualquier aumento en el Índice de Precios del Consumidor. El límite actual de impuesto a la propiedad exime los ingresos de impuesto sobre bienes inmuebles derivados de: (1) propiedad recién construida; (2) propiedad recientemente rezonificada; (3) ciertos bienes evaluados de manera diferente según la ley estatal; (4) propiedad que ha sufrido un cambio de uso; y (5) propiedad en un distrito fiscal de desarrollo para proporcionar fondos para mejoras de capital.

- For / A Favor**
 Against / En Contra

Question B
Charter Amendment by Petition
Property Tax Limit - Prohibit Override

Pregunta B
Reforma del Estatuto por petición
Límite del Impuesto a la Propiedad - Prohibir anulación

Amend Section 305 of the County Charter to prohibit the County Council from levying an ad valorem tax on real property that would produce total revenue (not including property tax revenue from certain enumerated sources) that exceeds the total revenue produced by the tax on real property in the preceding fiscal year plus a percentage of the previous year's real property tax revenues that equals any increase in the Consumer Price Index. Section 305 currently permits the County Council to exceed the limit on real property tax revenue only upon the affirmative vote of all current Councilmembers.

Reformar la Sección 305 del Estatuto del Condado para prohibir que el Concejo del Condado imponga un impuesto ad valorem sobre bienes inmuebles que producirían ingresos totales (sin incluir los ingresos por impuestos a la propiedad de ciertas fuentes enumeradas) que excedan los ingresos totales producidos por el impuesto sobre bienes inmuebles el año fiscal anterior, más un porcentaje del ingreso sobre bienes inmuebles del año anterior que equivale a cualquier aumento en el Índice de Precios del Consumidor. La Sección 305 actualmente permite que el Concejo del Condado exceda el límite de los ingresos por impuestos sobre bienes inmuebles solo con el voto afirmativo de todos los miembros del Concejo que hay en la actualidad.

- For / A Favor**
 Against / En Contra

Vote All Sides
Vote en ambos lados



Question C
Charter Amendment by Act of County Council
County Council - Increase to 11 Councilmembers

Pregunta C
Reforma del Estatuto por el Acta del Concejo del Condado
Concejo del Condado - Aumento a 11 miembros del Concejo

Amend the County Charter to:
- **expand the County Council to consist of 11, rather than the current 9, Councilmembers;**
- **increase from 5 to 7 the number of Council districts; and**
- **elect 7 Councilmembers by district and 4 Councilmembers at large.**

Reformar el Estatuto del Condado para:
- expandir el Concejo del Condado para que consista de 11 miembros del Concejo, en lugar de los 9 que hay en la actualidad;
- aumentar de 5 a 7 el número de distritos del Concejo; y
- elegir 7 miembros del Concejo por distrito y 4 miembros del Concejo en general.

- For / A Favor**
 Against / En Contra

Question D
Charter Amendment by Petition
County Council - Alter Council Composition to 9 Districts

Pregunta D
Reforma del Estatuto por petición
Concejo del Condado - Recomposición del Concejo a 9 Distritos

Amend Sections 102 and 103 of the County Charter to:
- **divide the County into 9, rather than the current 5, Council districts;**
- **elect all Councilmembers by district, rather than the current 5 by district and 4 at large; and**
- **reduce from 5 to 1 the number of Councilmembers each voter can vote for.**

Reformar las Secciones 102 y 103 del Estatuto del Condado para:
- dividir el Condado en 9 distritos, en lugar de los 5 distritos que hay en la actualidad;
- elegir a todos los miembros del Concejo por distrito, en lugar de los 5 por distrito que hay en la actualidad y 4 en general; y
- reducir de 5 a 1 el número de miembros del Concejo por los que cada votante puede elegir.

- For / A Favor**
 Against / En Contra

End of Ballot
Fin de la Papeleta



Official Ballot
Presidential General Election
November 3, 2020
State of Maryland, Montgomery County

BS 138 - Page 1 of 2

009-002

Papeleta Electoral Oficial
 Elección General Presidencial
 3 de Noviembre del 2020
 Estado de Maryland, Condado de Montgomery

Instructions
Instrucciones

Making Selections
 Como Marcar sus
 Selecciones



Fill in the oval to the left of the name of your choice. You must blacken the oval completely, and do not make any marks outside of the oval. You do not have to vote in every race.

Llene el óvalo a la izquierda del nombre de su selección. Debe rellenar completamente el óvalo. No haga ninguna marca fuera del óvalo. No tiene que votar en cada contienda.



Do not cross out or erase, or your vote may not count. If you make a mistake or a stray mark, you may ask for a new ballot.

No debe tachar o borrar, o su voto no se contará. Si comete un error o hace una marca demás, puede solicitar una nueva papeleta.

Optional write-in
 Voto escrito opcional



To add a candidate, fill in the oval to the left of "or write-in" and print the name clearly on the dotted line.

Para añadir un candidato por escrito, llene el óvalo a la izquierda de <or write-in/o por escrito> e imprima el nombre del candidato en forma clara en la línea punteada.

President and Vice President of the United States
Vote for 1

Presidente y Vicepresidente de los Estados Unidos
 Vote por 1

Donald J. Trump
 and/y
Michael Pence
 Republican/Republicano

Joe Biden
 and/y
Kamala Harris
 Democratic/Demócrata

Jo Jorgensen
 and/y
Jeremy Spike Cohen
 Libertarian/Libertario

Howie Gresham Hawkins
 and/y
Angela Walker
 Green/Verde

Jerome M. Segal
 and/y
John de Graaf
 Bread and Roses/Pan y Rosas

or write-in/o por escrito:

Representative in Congress District 6
Vote for 1

Representante en el Congreso
 Distrito 6
 Vote por 1

Neil C. Parrott
 Republican/Republicano

David J. Trone
 Democratic/Demócrata

George Gluck
 Green/Verde

or write-in/o por escrito:

Judge of the Circuit Court Circuit 6

Vote for up to 4

Juez de la Corte de Circuito
 Circuito 6
 Vote hasta por 4

Bibi M. Berry

David A. Boynton

Christopher C. Fogleman

Michael Joseph McAuliffe

Marilyn Pierre

or write-in/o por escrito:

or write-in/o por escrito:

or write-in/o por escrito:

or write-in/o por escrito:

Judge, Court of Appeals Circuit 7

Mary Ellen Barbera

Vote Yes or No

For Continuance in Office

Juez, Corte de Apelaciones
 Circuito 7

Mary Ellen Barbera

Vote Sí o No

Para continuar en el cargo

Yes/Si

No/No

Judge, Court of Special Appeals At Large

E. Gregory Wells

Vote Yes or No

For Continuance in Office

Juez, Corte de Apelaciones
 Especiales Representando el
 Condado

E. Gregory Wells

Vote Sí o No

Para continuar en el cargo

Yes/Si

No/No

Vote All Sides
 Vote en ambos lados



**Judge, Court of Special Appeals
Circuit 7
Steven B. Gould
Vote Yes or No
For Continuance in Office**

Juez, Corte de Apelaciones Especiales
Circuito 7
Steven B. Gould
Vote Sí o No
Para continuar en el cargo

- Yes/Si
- No/No

**Board of Education At Large
Vote for 1**

Junta de Educación Representando el Condado
Vote por 1

- Sunil Dasgupta
- Lynne Harris
- or write-in/o por escrito:

**Board of Education
District 2
Vote for 1**

Junta de Educación
Distrito 2
Vote por 1

- Michael Fryar
- Rebecca K. Smondrowski
- or write-in/o por escrito:

**Board of Education
District 4
Vote for 1**

Junta de Educación
Distrito 4
Vote por 1

- Shebra Evans
- Steve Solomon
- or write-in/o por escrito:

**Question 1
Constitutional Amendment
(Ch. 645 of the 2020 Legislative Session)
State Budget Process**

Pregunta 1
Enmienda Constitucional
(Cap. 645 de la sesión legislativa 2020)
Proceso presupuestario estatal

The proposed amendment authorizes the General Assembly, in enacting a balanced budget bill for fiscal year 2024 and each fiscal year thereafter, to increase, diminish, or add items, provided that the General Assembly may not exceed the total proposed budget as submitted by the Governor.

(Amending Article II Section 17 and Article III Sections 14 and 52 of the Maryland Constitution)

En el contexto de la promulgación de una ley presupuestaria equitativa para el año fiscal 2024 y los años fiscales posteriores, la enmienda que se propone autoriza a la Asamblea General a aumentar, disminuir o agregar elementos, siempre que no excedan el presupuesto total propuesto sugerido por el Gobernador.

(Enmienda de artículo II Sección 17 y artículo III Secciones 14 y 52 de la Constitución de Maryland)

- For the Constitutional Amendment / A Favor de la Enmienda Constitucional**
- Against the Constitutional Amendment / En Contra de la Enmienda Constitucional**

**Question 2
Commercial Gaming Expansion
Referendum
(Ch. 492 of the 2020 Legislative Session)
Expansion of Commercial Gaming - Sports and Event Wagering**

Pregunta 2
Referéndum para la expansión del juego comercial
(Cap. 492 de la sesión legislativa 2020)
Expansión de juegos comerciales, eventos y deportes con apuestas

Do you approve the expansion of commercial gaming in the State of Maryland to authorize sports and events betting for the primary purpose of raising revenue for education?

¿Aprueba la expansión del juego comercial en el Estado de Maryland para autorizar las apuestas en deportes y eventos con el objetivo principal de aumentar las recaudaciones para la educación?

- For the Referred Law / A favor de la Ley Referida**
- Against the Referred Law / En contra de la Ley Referida**

Vote All Sides
Vote en ambos lados



Question A
Charter Amendment by Act of County Council
Property Tax Limit - Limit Tax Rate Increases

Pregunta A
Reforma del Estatuto por el Acta del Concejo del Condado
Límite del impuesto a la propiedad - Limitar el aumento de la tasa de impuestos

Amend Section 305 of the County Charter to prohibit the County Council from adopting a tax rate on real property that exceeds the tax rate on real property approved for the previous year, unless all current Councilmembers vote affirmatively for the increase.

This amendment would replace the current property tax limit, which requires an affirmative vote of all current Councilmembers to levy a tax on real property that would produce total revenue that exceeds the total revenue produced by the tax on real property in the preceding fiscal year plus any increase in the Consumer Price Index. The current property tax limit exempts real property tax revenue derived from: (1) newly constructed property; (2) newly rezoned property; (3) certain property assessed differently under State law; (4) property that has undergone a change in use; and (5) property in a development tax district to provide funding for capital improvements.

Reformar la Sección 305 del Estatuto del Condado para prohibir que el Concejo del Condado adopte una tasa de impuesto sobre bienes inmuebles que exceda la tasa de impuesto que fue aprobada el año anterior, a menos que todos los miembros del Concejo que hay en la actualidad voten por el aumento.

Esta reforma reemplazaría el límite actual del impuesto a la propiedad, que requiere un voto a favor de todos los miembros del Concejo para recaudar un impuesto a la propiedad inmobiliaria que produciría un ingreso total que excede el ingreso total producido por el impuesto sobre la propiedad inmobiliaria el año fiscal anterior, más cualquier aumento en el Índice de Precios del Consumidor. El límite actual de impuesto a la propiedad exige los ingresos de impuesto sobre bienes inmuebles derivados de: (1) propiedad recién construida; (2) propiedad recientemente rezonificada; (3) ciertos bienes evaluados de manera diferente según la ley estatal; (4) propiedad que ha sufrido un cambio de uso; y (5) propiedad en un distrito fiscal de desarrollo para proporcionar fondos para mejoras de capital.

- For / A Favor**
 Against / En Contra

Question B
Charter Amendment by Petition
Property Tax Limit - Prohibit Override

Pregunta B
Reforma del Estatuto por petición
Límite del Impuesto a la Propiedad - Prohibir anulación

Amend Section 305 of the County Charter to prohibit the County Council from levying an ad valorem tax on real property that would produce total revenue (not including property tax revenue from certain enumerated sources) that exceeds the total revenue produced by the tax on real property in the preceding fiscal year plus a percentage of the previous year's real property tax revenues that equals any increase in the Consumer Price Index. Section 305 currently permits the County Council to exceed the limit on real property tax revenue only upon the affirmative vote of all current Councilmembers.

Reformar la Sección 305 del Estatuto del Condado para prohibir que el Concejo del Condado imponga un impuesto ad valorem sobre bienes inmuebles que producirían ingresos totales (sin incluir los ingresos por impuestos a la propiedad de ciertas fuentes enumeradas) que excedan los ingresos totales producidos por el impuesto sobre bienes inmuebles el año fiscal anterior, más un porcentaje del ingreso sobre bienes inmuebles del año anterior que equivale a cualquier aumento en el Índice de Precios del Consumidor. La Sección 305 actualmente permite que el Concejo del Condado exceda el límite de los ingresos por impuestos sobre bienes inmuebles solo con el voto afirmativo de todos los miembros del Concejo que hay en la actualidad.

- For / A Favor**
 Against / En Contra

Vote All Sides
Vote en ambos lados



Question C
Charter Amendment by Act of County Council
County Council - Increase to 11 Councilmembers

Pregunta C
Reforma del Estatuto por el Acta del Concejo del Condado
Concejo del Condado - Aumento a 11 miembros del Concejo

Amend the County Charter to:
- **expand the County Council to consist of 11, rather than the current 9, Councilmembers;**
- **increase from 5 to 7 the number of Council districts; and**
- **elect 7 Councilmembers by district and 4 Councilmembers at large.**

Reformar el Estatuto del Condado para:
- expandir el Concejo del Condado para que consista de 11 miembros del Concejo, en lugar de los 9 que hay en la actualidad;
- aumentar de 5 a 7 el número de distritos del Concejo; y
- elegir 7 miembros del Concejo por distrito y 4 miembros del Concejo en general.

- For / A Favor**
 Against / En Contra

Question D
Charter Amendment by Petition
County Council - Alter Council Composition to 9 Districts

Pregunta D
Reforma del Estatuto por petición
Concejo del Condado - Recomposición del Concejo a 9 Distritos

Amend Sections 102 and 103 of the County Charter to:
- **divide the County into 9, rather than the current 5, Council districts;**
- **elect all Councilmembers by district, rather than the current 5 by district and 4 at large; and**
- **reduce from 5 to 1 the number of Councilmembers each voter can vote for.**

Reformar las Secciones 102 y 103 del Estatuto del Condado para:
- dividir el Condado en 9 distritos, en lugar de los 5 distritos que hay en la actualidad;
- elegir a todos los miembros del Concejo por distrito, en lugar de los 5 por distrito que hay en la actualidad y 4 en general; y
- reducir de 5 a 1 el número de miembros del Concejo por los que cada votante puede elegir.

- For / A Favor**
 Against / En Contra

End of Ballot
Fin de la Papeleta



**Official Ballot
 Presidential General Election
 November 3, 2020
 State of Maryland, Montgomery County**

BS 139 - Page 1 of 2

009-003

Papeleta Electoral Oficial
 Elección General Presidencial
 3 de Noviembre del 2020
 Estado de Maryland, Condado de Montgomery

**Instructions
 Instrucciones**

**Making Selections
 Como Marcar sus
 Selecciones**



Fill in the oval to the left of the name of your choice. You must blacken the oval completely, and do not make any marks outside of the oval. You do not have to vote in every race.

Llene el óvalo a la izquierda del nombre de su selección. Debe rellenar completamente el óvalo. No haga ninguna marca fuera del óvalo. No tiene que votar en cada contienda.



Do not cross out or erase, or your vote may not count. If you make a mistake or a stray mark, you may ask for a new ballot.

No debe tachar o borrar, o su voto no se contará. Si comete un error o hace una marca demás, puede solicitar una nueva papeleta.

**Optional write-in
 Voto escrito opcional**



To add a candidate, fill in the oval to the left of "or write-in" and print the name clearly on the dotted line.

Para añadir un candidato por escrito, llene el óvalo a la izquierda de <or write-in/o por escrito> e imprima el nombre del candidato en forma clara en la línea punteada.

**President and Vice President of the United States
 Vote for 1**

Presidente y Vicepresidente de los Estados Unidos
 Vote por 1

- Donald J. Trump**
and/y
Michael Pence
Republican/Republicano
- Joe Biden**
and/y
Kamala Harris
Democratic/Demócrata
- Jo Jorgensen**
and/y
Jeremy Spike Cohen
Libertarian/Libertario
- Howie Gresham Hawkins**
and/y
Angela Walker
Green/Verde
- Jerome M. Segal**
and/y
John de Graaf
Bread and Roses/Pan y Rosas
- or write-in/o por escrito:

**Representative in Congress
 District 6
 Vote for 1**

Representante en el Congreso
 Distrito 6
 Vote por 1

- Neil C. Parrott**
Republican/Republicano
- David J. Trone**
Democratic/Demócrata
- George Gluck**
Green/Verde
- or write-in/o por escrito:

**Judge of the Circuit Court
 Circuit 6
 Vote for up to 4**

Juez de la Corte de Circuito
 Circuito 6
 Vote hasta por 4

- Bibi M. Berry**
- David A. Boynton**
- Christopher C. Fogleman**
- Michael Joseph McAuliffe**
- Marilyn Pierre**
- or write-in/o por escrito:
- or write-in/o por escrito:
- or write-in/o por escrito:
- or write-in/o por escrito:

**Judge, Court of Appeals
 Circuit 7**

Mary Ellen Barbera
Vote Yes or No
For Continuance in Office

Juez, Corte de Apelaciones
 Circuito 7

Mary Ellen Barbera
Vote Sí o No
 Para continuar en el cargo

- Yes/Si**
- No/No**

**Judge, Court of Special
 Appeals At Large
 E. Gregory Wells**

Vote Yes or No
For Continuance in Office

Juez, Corte de Apelaciones
 Especiales Representando el
 Condado

E. Gregory Wells
Vote Sí o No
 Para continuar en el cargo

- Yes/Si**
- No/No**

Vote All Sides
 Vote en ambos lados



**Judge, Court of Special Appeals
Circuit 7
Steven B. Gould
Vote Yes or No
For Continuance in Office**

Juez, Corte de Apelaciones Especiales
Circuito 7
Steven B. Gould
Vote Sí o No
Para continuar en el cargo

- Yes/Si
- No/No

**Board of Education At Large
Vote for 1**

Junta de Educación Representando el Condado
Vote por 1

- Sunil Dasgupta
- Lynne Harris
- or write-in/o por escrito:

**Board of Education
District 2
Vote for 1**

Junta de Educación
Distrito 2
Vote por 1

- Michael Fryar
- Rebecca K. Smondrowski
- or write-in/o por escrito:

**Board of Education
District 4
Vote for 1**

Junta de Educación
Distrito 4
Vote por 1

- Shebra Evans
- Steve Solomon
- or write-in/o por escrito:

**Question 1
Constitutional Amendment
(Ch. 645 of the 2020 Legislative Session)
State Budget Process**

Pregunta 1
Enmienda Constitucional
(Cap. 645 de la sesión legislativa 2020)
Proceso presupuestario estatal

The proposed amendment authorizes the General Assembly, in enacting a balanced budget bill for fiscal year 2024 and each fiscal year thereafter, to increase, diminish, or add items, provided that the General Assembly may not exceed the total proposed budget as submitted by the Governor.

(Amending Article II Section 17 and Article III Sections 14 and 52 of the Maryland Constitution)

En el contexto de la promulgación de una ley presupuestaria equitativa para el año fiscal 2024 y los años fiscales posteriores, la enmienda que se propone autoriza a la Asamblea General a aumentar, disminuir o agregar elementos, siempre que no excedan el presupuesto total propuesto sugerido por el Gobernador.

(Enmienda de artículo II Sección 17 y artículo III Secciones 14 y 52 de la Constitución de Maryland)

- For the Constitutional Amendment / A Favor de la Enmienda Constitucional**
- Against the Constitutional Amendment / En Contra de la Enmienda Constitucional**

**Question 2
Commercial Gaming Expansion
Referendum
(Ch. 492 of the 2020 Legislative Session)
Expansion of Commercial Gaming - Sports and Event Wagering**

Pregunta 2
Referéndum para la expansión del juego comercial
(Cap. 492 de la sesión legislativa 2020)
Expansión de juegos comerciales, eventos y deportes con apuestas

Do you approve the expansion of commercial gaming in the State of Maryland to authorize sports and events betting for the primary purpose of raising revenue for education?

¿Aprueba la expansión del juego comercial en el Estado de Maryland para autorizar las apuestas en deportes y eventos con el objetivo principal de aumentar las recaudaciones para la educación?

- For the Referred Law / A favor de la Ley Referida**
- Against the Referred Law / En contra de la Ley Referida**

Vote All Sides
Vote en ambos lados



Question A
Charter Amendment by Act of County Council
Property Tax Limit - Limit Tax Rate Increases

Pregunta A
Reforma del Estatuto por el Acta del Concejo del Condado
Límite del impuesto a la propiedad - Limitar el aumento de la tasa de impuestos

Amend Section 305 of the County Charter to prohibit the County Council from adopting a tax rate on real property that exceeds the tax rate on real property approved for the previous year, unless all current Councilmembers vote affirmatively for the increase.

This amendment would replace the current property tax limit, which requires an affirmative vote of all current Councilmembers to levy a tax on real property that would produce total revenue that exceeds the total revenue produced by the tax on real property in the preceding fiscal year plus any increase in the Consumer Price Index. The current property tax limit exempts real property tax revenue derived from: (1) newly constructed property; (2) newly rezoned property; (3) certain property assessed differently under State law; (4) property that has undergone a change in use; and (5) property in a development tax district to provide funding for capital improvements.

Reformar la Sección 305 del Estatuto del Condado para prohibir que el Concejo del Condado adopte una tasa de impuesto sobre bienes inmuebles que exceda la tasa de impuesto que fue aprobada el año anterior, a menos que todos los miembros del Concejo que hay en la actualidad voten por el aumento.

Esta reforma reemplazaría el límite actual del impuesto a la propiedad, que requiere un voto a favor de todos los miembros del Concejo para recaudar un impuesto a la propiedad inmobiliaria que produciría un ingreso total que excede el ingreso total producido por el impuesto sobre la propiedad inmobiliaria el año fiscal anterior, más cualquier aumento en el Índice de Precios del Consumidor. El límite actual de impuesto a la propiedad exige los ingresos de impuesto sobre bienes inmuebles derivados de: (1) propiedad recién construida; (2) propiedad recientemente rezonificada; (3) ciertos bienes evaluados de manera diferente según la ley estatal; (4) propiedad que ha sufrido un cambio de uso; y (5) propiedad en un distrito fiscal de desarrollo para proporcionar fondos para mejoras de capital.

- For / A Favor**
 Against / En Contra

Question B
Charter Amendment by Petition
Property Tax Limit - Prohibit Override

Pregunta B
Reforma del Estatuto por petición
Límite del Impuesto a la Propiedad - Prohibir anulación

Amend Section 305 of the County Charter to prohibit the County Council from levying an ad valorem tax on real property that would produce total revenue (not including property tax revenue from certain enumerated sources) that exceeds the total revenue produced by the tax on real property in the preceding fiscal year plus a percentage of the previous year's real property tax revenues that equals any increase in the Consumer Price Index. Section 305 currently permits the County Council to exceed the limit on real property tax revenue only upon the affirmative vote of all current Councilmembers.

Reformar la Sección 305 del Estatuto del Condado para prohibir que el Concejo del Condado imponga un impuesto ad valorem sobre bienes inmuebles que producirían ingresos totales (sin incluir los ingresos por impuestos a la propiedad de ciertas fuentes enumeradas) que excedan los ingresos totales producidos por el impuesto sobre bienes inmuebles el año fiscal anterior, más un porcentaje del ingreso sobre bienes inmuebles del año anterior que equivale a cualquier aumento en el Índice de Precios del Consumidor. La Sección 305 actualmente permite que el Concejo del Condado exceda el límite de los ingresos por impuestos sobre bienes inmuebles solo con el voto afirmativo de todos los miembros del Concejo que hay en la actualidad.

- For / A Favor**
 Against / En Contra

Vote All Sides
Vote en ambos lados



Question C
Charter Amendment by Act of County Council
County Council - Increase to 11 Councilmembers

Pregunta C
Reforma del Estatuto por el Acta del Concejo del Condado
Concejo del Condado - Aumento a 11 miembros del Concejo

Amend the County Charter to:
- **expand the County Council to consist of 11, rather than the current 9, Councilmembers;**
- **increase from 5 to 7 the number of Council districts; and**
- **elect 7 Councilmembers by district and 4 Councilmembers at large.**

Reformar el Estatuto del Condado para:
- expandir el Concejo del Condado para que consista de 11 miembros del Concejo, en lugar de los 9 que hay en la actualidad;
- aumentar de 5 a 7 el número de distritos del Concejo; y
- elegir 7 miembros del Concejo por distrito y 4 miembros del Concejo en general.

- For / A Favor**
 Against / En Contra

Question D
Charter Amendment by Petition
County Council - Alter Council Composition to 9 Districts

Pregunta D
Reforma del Estatuto por petición
Concejo del Condado - Recomposición del Concejo a 9 Distritos

Amend Sections 102 and 103 of the County Charter to:
- **divide the County into 9, rather than the current 5, Council districts;**
- **elect all Councilmembers by district, rather than the current 5 by district and 4 at large; and**
- **reduce from 5 to 1 the number of Councilmembers each voter can vote for.**

Reformar las Secciones 102 y 103 del Estatuto del Condado para:
- dividir el Condado en 9 distritos, en lugar de los 5 distritos que hay en la actualidad;
- elegir a todos los miembros del Concejo por distrito, en lugar de los 5 por distrito que hay en la actualidad y 4 en general; y
- reducir de 5 a 1 el número de miembros del Concejo por los que cada votante puede elegir.

- For / A Favor**
 Against / En Contra

End of Ballot
Fin de la Papeleta



Official Ballot
Presidential General Election
November 3, 2020
State of Maryland, Montgomery County

BS 140 - Page 1 of 2

009-004

Papeleta Electoral Oficial
 Elección General Presidencial
 3 de Noviembre del 2020
 Estado de Maryland, Condado de Montgomery

Instructions
Instrucciones

Making Selections
 Como Marcar sus
 Selecciones



Fill in the oval to the left of the name of your choice. You must blacken the oval completely, and do not make any marks outside of the oval. You do not have to vote in every race.

Llene el óvalo a la izquierda del nombre de su selección. Debe rellenar completamente el óvalo. No haga ninguna marca fuera del óvalo. No tiene que votar en cada contienda.



Do not cross out or erase, or your vote may not count. If you make a mistake or a stray mark, you may ask for a new ballot.

No debe tachar o borrar, o su voto no se contará. Si comete un error o hace una marca demás, puede solicitar una nueva papeleta.

Optional write-in
 Voto escrito opcional



To add a candidate, fill in the oval to the left of "or write-in" and print the name clearly on the dotted line.

Para añadir un candidato por escrito, llene el óvalo a la izquierda de <or write-in/o por escrito> e imprima el nombre del candidato en forma clara en la línea punteada.

President and Vice President of the United States
Vote for 1

Presidente y Vicepresidente de los Estados Unidos
 Vote por 1

- Donald J. Trump**
and/y
Michael Pence
Republican/Republicano
- Joe Biden**
and/y
Kamala Harris
Democratic/Demócrata
- Jo Jorgensen**
and/y
Jeremy Spike Cohen
Libertarian/Libertario
- Howie Gresham Hawkins**
and/y
Angela Walker
Green/Verde
- Jerome M. Segal**
and/y
John de Graaf
Bread and Roses/Pan y Rosas
- or write-in/o por escrito:

Representative in Congress District 6
Vote for 1

Representante en el Congreso
 Distrito 6
 Vote por 1

- Neil C. Parrott**
Republican/Republicano
- David J. Trone**
Democratic/Demócrata
- George Gluck**
Green/Verde
- or write-in/o por escrito:

Judge of the Circuit Court Circuit 6
Vote for up to 4

Juez de la Corte de Circuito
 Circuito 6
 Vote hasta por 4

- Bibi M. Berry**
- David A. Boynton**
- Christopher C. Fogleman**
- Michael Joseph McAuliffe**
- Marilyn Pierre**
- or write-in/o por escrito:
- or write-in/o por escrito:
- or write-in/o por escrito:
- or write-in/o por escrito:

Judge, Court of Appeals Circuit 7

Mary Ellen Barbera
Vote Yes or No
For Continuance in Office

Juez, Corte de Apelaciones
 Circuito 7

Mary Ellen Barbera
 Vote Sí o No
 Para continuar en el cargo

- Yes/Si**
- No/No**

Judge, Court of Special Appeals At Large

E. Gregory Wells
Vote Yes or No
For Continuance in Office

Juez, Corte de Apelaciones
 Especiales Representando el
 Condado

E. Gregory Wells
 Vote Sí o No
 Para continuar en el cargo

- Yes/Si**
- No/No**

Vote All Sides
 Vote en ambos lados



**Judge, Court of Special Appeals
Circuit 7
Steven B. Gould
Vote Yes or No
For Continuance in Office**

Juez, Corte de Apelaciones Especiales
Circuito 7
Steven B. Gould
Vote Sí o No
Para continuar en el cargo

- Yes/Si
- No/No

**Board of Education At Large
Vote for 1**

Junta de Educación Representando el Condado
Vote por 1

- Sunil Dasgupta
- Lynne Harris
- or write-in/o por escrito:

**Board of Education
District 2
Vote for 1**

Junta de Educación
Distrito 2
Vote por 1

- Michael Fryar
- Rebecca K. Smondrowski
- or write-in/o por escrito:

**Board of Education
District 4
Vote for 1**

Junta de Educación
Distrito 4
Vote por 1

- Shebra Evans
- Steve Solomon
- or write-in/o por escrito:

**Question 1
Constitutional Amendment
(Ch. 645 of the 2020 Legislative Session)
State Budget Process**

Pregunta 1
Enmienda Constitucional
(Cap. 645 de la sesión legislativa 2020)
Proceso presupuestario estatal

The proposed amendment authorizes the General Assembly, in enacting a balanced budget bill for fiscal year 2024 and each fiscal year thereafter, to increase, diminish, or add items, provided that the General Assembly may not exceed the total proposed budget as submitted by the Governor.

(Amending Article II Section 17 and Article III Sections 14 and 52 of the Maryland Constitution)

En el contexto de la promulgación de una ley presupuestaria equitativa para el año fiscal 2024 y los años fiscales posteriores, la enmienda que se propone autoriza a la Asamblea General a aumentar, disminuir o agregar elementos, siempre que no excedan el presupuesto total propuesto sugerido por el Gobernador.

(Enmienda de artículo II Sección 17 y artículo III Secciones 14 y 52 de la Constitución de Maryland)

- For the Constitutional Amendment / A Favor de la Enmienda Constitucional**
- Against the Constitutional Amendment / En Contra de la Enmienda Constitucional**

**Question 2
Commercial Gaming Expansion
Referendum
(Ch. 492 of the 2020 Legislative Session)
Expansion of Commercial Gaming - Sports and Event Wagering**

Pregunta 2
Referéndum para la expansión del juego comercial
(Cap. 492 de la sesión legislativa 2020)
Expansión de juegos comerciales, eventos y deportes con apuestas

Do you approve the expansion of commercial gaming in the State of Maryland to authorize sports and events betting for the primary purpose of raising revenue for education?

¿Aprueba la expansión del juego comercial en el Estado de Maryland para autorizar las apuestas en deportes y eventos con el objetivo principal de aumentar las recaudaciones para la educación?

- For the Referred Law / A favor de la Ley Referida**
- Against the Referred Law / En contra de la Ley Referida**

Vote All Sides
Vote en ambos lados



Papeleta Electoral Oficial
Elección General Presidencial
3 de Noviembre del 2020
Estado de Maryland, Condado de Montgomery

Question A
Charter Amendment by Act of County Council
Property Tax Limit - Limit Tax Rate Increases

Pregunta A
Reforma del Estatuto por el Acta del Concejo del Condado
Límite del impuesto a la propiedad - Limitar el aumento de la tasa de impuestos

Amend Section 305 of the County Charter to prohibit the County Council from adopting a tax rate on real property that exceeds the tax rate on real property approved for the previous year, unless all current Councilmembers vote affirmatively for the increase.

This amendment would replace the current property tax limit, which requires an affirmative vote of all current Councilmembers to levy a tax on real property that would produce total revenue that exceeds the total revenue produced by the tax on real property in the preceding fiscal year plus any increase in the Consumer Price Index. The current property tax limit exempts real property tax revenue derived from: (1) newly constructed property; (2) newly rezoned property; (3) certain property assessed differently under State law; (4) property that has undergone a change in use; and (5) property in a development tax district to provide funding for capital improvements.

Reformar la Sección 305 del Estatuto del Condado para prohibir que el Concejo del Condado adopte una tasa de impuesto sobre bienes inmuebles que exceda la tasa de impuesto que fue aprobada el año anterior, a menos que todos los miembros del Concejo que hay en la actualidad voten por el aumento.

Esta reforma reemplazaría el límite actual del impuesto a la propiedad, que requiere un voto a favor de todos los miembros del Concejo para recaudar un impuesto a la propiedad inmobiliaria que produciría un ingreso total que excede el ingreso total producido por el impuesto sobre la propiedad inmobiliaria el año fiscal anterior, más cualquier aumento en el Índice de Precios del Consumidor. El límite actual de impuesto a la propiedad exige los ingresos de impuesto sobre bienes inmuebles derivados de: (1) propiedad recién construida; (2) propiedad recientemente rezonificada; (3) ciertos bienes evaluados de manera diferente según la ley estatal; (4) propiedad que ha sufrido un cambio de uso; y (5) propiedad en un distrito fiscal de desarrollo para proporcionar fondos para mejoras de capital.

- For / A Favor**
 Against / En Contra

Question B
Charter Amendment by Petition
Property Tax Limit - Prohibit Override

Pregunta B
Reforma del Estatuto por petición
Límite del Impuesto a la Propiedad - Prohibir anulación

Amend Section 305 of the County Charter to prohibit the County Council from levying an ad valorem tax on real property that would produce total revenue (not including property tax revenue from certain enumerated sources) that exceeds the total revenue produced by the tax on real property in the preceding fiscal year plus a percentage of the previous year's real property tax revenues that equals any increase in the Consumer Price Index. Section 305 currently permits the County Council to exceed the limit on real property tax revenue only upon the affirmative vote of all current Councilmembers.

Reformar la Sección 305 del Estatuto del Condado para prohibir que el Concejo del Condado imponga un impuesto ad valorem sobre bienes inmuebles que producirían ingresos totales (sin incluir los ingresos por impuestos a la propiedad de ciertas fuentes enumeradas) que excedan los ingresos totales producidos por el impuesto sobre bienes inmuebles el año fiscal anterior, más un porcentaje del ingreso sobre bienes inmuebles del año anterior que equivale a cualquier aumento en el Índice de Precios del Consumidor. La Sección 305 actualmente permite que el Concejo del Condado exceda el límite de los ingresos por impuestos sobre bienes inmuebles solo con el voto afirmativo de todos los miembros del Concejo que hay en la actualidad.

- For / A Favor**
 Against / En Contra

Vote All Sides
Vote en ambos lados



Question C
Charter Amendment by Act of County Council
County Council - Increase to 11 Councilmembers

Pregunta C
Reforma del Estatuto por el Acta del Concejo del Condado
Concejo del Condado - Aumento a 11 miembros del Concejo

Amend the County Charter to:
- **expand the County Council to consist of 11, rather than the current 9, Councilmembers;**
- **increase from 5 to 7 the number of Council districts; and**
- **elect 7 Councilmembers by district and 4 Councilmembers at large.**

Reformar el Estatuto del Condado para:
- expandir el Concejo del Condado para que consista de 11 miembros del Concejo, en lugar de los 9 que hay en la actualidad;
- aumentar de 5 a 7 el número de distritos del Concejo; y
- elegir 7 miembros del Concejo por distrito y 4 miembros del Concejo en general.

- For / A Favor**
 Against / En Contra

Question D
Charter Amendment by Petition
County Council - Alter Council Composition to 9 Districts

Pregunta D
Reforma del Estatuto por petición
Concejo del Condado - Recomposición del Concejo a 9 Distritos

Amend Sections 102 and 103 of the County Charter to:
- **divide the County into 9, rather than the current 5, Council districts;**
- **elect all Councilmembers by district, rather than the current 5 by district and 4 at large; and**
- **reduce from 5 to 1 the number of Councilmembers each voter can vote for.**

Reformar las Secciones 102 y 103 del Estatuto del Condado para:
- dividir el Condado en 9 distritos, en lugar de los 5 distritos que hay en la actualidad;
- elegir a todos los miembros del Concejo por distrito, en lugar de los 5 por distrito que hay en la actualidad y 4 en general; y
- reducir de 5 a 1 el número de miembros del Concejo por los que cada votante puede elegir.

- For / A Favor**
 Against / En Contra

End of Ballot
Fin de la Papeleta



Official Ballot
Presidential General Election
November 3, 2020
State of Maryland, Montgomery County

BS 141 - Page 1 of 2

009-005

Papeleta Electoral Oficial
 Elección General Presidencial
 3 de Noviembre del 2020
 Estado de Maryland, Condado de Montgomery

Instructions
Instrucciones

Making Selections
 Como Marcar sus
 Selecciones

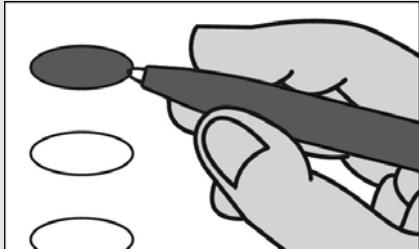

Fill in the oval to the left of the name of your choice. You must blacken the oval completely, and do not make any marks outside of the oval. You do not have to vote in every race.

Llene el óvalo a la izquierda del nombre de su selección. Debe rellenar completamente el óvalo. No haga ninguna marca fuera del óvalo. No tiene que votar en cada contienda.



Do not cross out or erase, or your vote may not count. If you make a mistake or a stray mark, you may ask for a new ballot.

No debe tachar o borrar, o su voto no se contará. Si comete un error o hace una marca demás, puede solicitar una nueva papeleta.

Optional write-in
 Voto escrito opcional

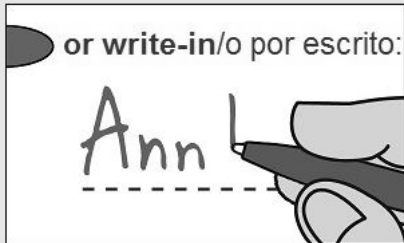

To add a candidate, fill in the oval to the left of "or write-in" and print the name clearly on the dotted line.

Para añadir un candidato por escrito, llene el óvalo a la izquierda de <or write-in/o por escrito> e imprima el nombre del candidato en forma clara en la línea punteada.

President and Vice President of the United States
Vote for 1

Presidente y Vicepresidente de los Estados Unidos
 Vote por 1

- Donald J. Trump**
and/y
Michael Pence
Republican/Republicano
- Joe Biden**
and/y
Kamala Harris
Democratic/Demócrata
- Jo Jorgensen**
and/y
Jeremy Spike Cohen
Libertarian/Libertario
- Howie Gresham Hawkins**
and/y
Angela Walker
Green/Verde
- Jerome M. Segal**
and/y
John de Graaf
Bread and Roses/Pan y Rosas
- or write-in/o por escrito:

Representative in Congress District 6
Vote for 1

Representante en el Congreso
 Distrito 6
 Vote por 1

- Neil C. Parrott**
Republican/Republicano
- David J. Trone**
Democratic/Demócrata
- George Gluck**
Green/Verde
- or write-in/o por escrito:

Judge of the Circuit Court Circuit 6

Vote for up to 4

Juez de la Corte de Circuito
 Circuito 6
 Vote hasta por 4

- Bibi M. Berry**
- David A. Boynton**
- Christopher C. Fogleman**
- Michael Joseph McAuliffe**
- Marilyn Pierre**
- or write-in/o por escrito:
- or write-in/o por escrito:
- or write-in/o por escrito:
- or write-in/o por escrito:

Judge, Court of Appeals Circuit 7

Mary Ellen Barbera
Vote Yes or No
For Continuance in Office

Juez, Corte de Apelaciones
 Circuito 7
 Mary Ellen Barbera
 Vote Sí o No
 Para continuar en el cargo

- Yes/Si**
- No/No**

Judge, Court of Special Appeals At Large

E. Gregory Wells
Vote Yes or No
For Continuance in Office

Juez, Corte de Apelaciones
 Especiales Representando el
 Condado
 E. Gregory Wells
 Vote Sí o No
 Para continuar en el cargo

- Yes/Si**
- No/No**

Vote All Sides
 Vote en ambos lados



**Judge, Court of Special Appeals
Circuit 7
Steven B. Gould
Vote Yes or No
For Continuance in Office**

Juez, Corte de Apelaciones Especiales
Circuito 7
Steven B. Gould
Vote Sí o No
Para continuar en el cargo

- Yes/Si
- No/No

**Board of Education At Large
Vote for 1**

Junta de Educación Representando el Condado
Vote por 1

- Sunil Dasgupta
- Lynne Harris
- or write-in/o por escrito:

**Board of Education
District 2
Vote for 1**

Junta de Educación
Distrito 2
Vote por 1

- Michael Fryar
- Rebecca K. Smondrowski
- or write-in/o por escrito:

**Board of Education
District 4
Vote for 1**

Junta de Educación
Distrito 4
Vote por 1

- Shebra Evans
- Steve Solomon
- or write-in/o por escrito:

**Question 1
Constitutional Amendment
(Ch. 645 of the 2020 Legislative Session)
State Budget Process**

Pregunta 1
Enmienda Constitucional
(Cap. 645 de la sesión legislativa 2020)
Proceso presupuestario estatal

The proposed amendment authorizes the General Assembly, in enacting a balanced budget bill for fiscal year 2024 and each fiscal year thereafter, to increase, diminish, or add items, provided that the General Assembly may not exceed the total proposed budget as submitted by the Governor.

(Amending Article II Section 17 and Article III Sections 14 and 52 of the Maryland Constitution)

En el contexto de la promulgación de una ley presupuestaria equitativa para el año fiscal 2024 y los años fiscales posteriores, la enmienda que se propone autoriza a la Asamblea General a aumentar, disminuir o agregar elementos, siempre que no excedan el presupuesto total propuesto sugerido por el Gobernador.

(Enmienda de artículo II Sección 17 y artículo III Secciones 14 y 52 de la Constitución de Maryland)

- For the Constitutional Amendment / A Favor de la Enmienda Constitucional**
- Against the Constitutional Amendment / En Contra de la Enmienda Constitucional**

**Question 2
Commercial Gaming Expansion
Referendum
(Ch. 492 of the 2020 Legislative Session)
Expansion of Commercial Gaming - Sports and Event Wagering**

Pregunta 2
Referéndum para la expansión del juego comercial
(Cap. 492 de la sesión legislativa 2020)
Expansión de juegos comerciales, eventos y deportes con apuestas

Do you approve the expansion of commercial gaming in the State of Maryland to authorize sports and events betting for the primary purpose of raising revenue for education?

¿Aprueba la expansión del juego comercial en el Estado de Maryland para autorizar las apuestas en deportes y eventos con el objetivo principal de aumentar las recaudaciones para la educación?

- For the Referred Law / A favor de la Ley Referida**
- Against the Referred Law / En contra de la Ley Referida**

Vote All Sides
Vote en ambos lados



Papeleta Electoral Oficial
Elección General Presidencial
3 de Noviembre del 2020
Estado de Maryland, Condado de Montgomery

Question A
Charter Amendment by Act of County Council
Property Tax Limit - Limit Tax Rate Increases

Pregunta A
Reforma del Estatuto por el Acta del Concejo del Condado
Límite del impuesto a la propiedad - Limitar el aumento de la tasa de impuestos

Amend Section 305 of the County Charter to prohibit the County Council from adopting a tax rate on real property that exceeds the tax rate on real property approved for the previous year, unless all current Councilmembers vote affirmatively for the increase.

This amendment would replace the current property tax limit, which requires an affirmative vote of all current Councilmembers to levy a tax on real property that would produce total revenue that exceeds the total revenue produced by the tax on real property in the preceding fiscal year plus any increase in the Consumer Price Index. The current property tax limit exempts real property tax revenue derived from: (1) newly constructed property; (2) newly rezoned property; (3) certain property assessed differently under State law; (4) property that has undergone a change in use; and (5) property in a development tax district to provide funding for capital improvements.

Reformar la Sección 305 del Estatuto del Condado para prohibir que el Concejo del Condado adopte una tasa de impuesto sobre bienes inmuebles que exceda la tasa de impuesto que fue aprobada el año anterior, a menos que todos los miembros del Concejo que hay en la actualidad voten por el aumento.

Esta reforma reemplazaría el límite actual del impuesto a la propiedad, que requiere un voto a favor de todos los miembros del Concejo para recaudar un impuesto a la propiedad inmobiliaria que produciría un ingreso total que excede el ingreso total producido por el impuesto sobre la propiedad inmobiliaria el año fiscal anterior, más cualquier aumento en el Índice de Precios del Consumidor. El límite actual de impuesto a la propiedad exime los ingresos de impuesto sobre bienes inmuebles derivados de: (1) propiedad recién construida; (2) propiedad recientemente rezonificada; (3) ciertos bienes evaluados de manera diferente según la ley estatal; (4) propiedad que ha sufrido un cambio de uso; y (5) propiedad en un distrito fiscal de desarrollo para proporcionar fondos para mejoras de capital.

- For / A Favor**
 Against / En Contra

Question B
Charter Amendment by Petition
Property Tax Limit - Prohibit Override

Pregunta B
Reforma del Estatuto por petición
Límite del Impuesto a la Propiedad - Prohibir anulación

Amend Section 305 of the County Charter to prohibit the County Council from levying an ad valorem tax on real property that would produce total revenue (not including property tax revenue from certain enumerated sources) that exceeds the total revenue produced by the tax on real property in the preceding fiscal year plus a percentage of the previous year's real property tax revenues that equals any increase in the Consumer Price Index. Section 305 currently permits the County Council to exceed the limit on real property tax revenue only upon the affirmative vote of all current Councilmembers.

Reformar la Sección 305 del Estatuto del Condado para prohibir que el Concejo del Condado imponga un impuesto ad valorem sobre bienes inmuebles que producirían ingresos totales (sin incluir los ingresos por impuestos a la propiedad de ciertas fuentes enumeradas) que excedan los ingresos totales producidos por el impuesto sobre bienes inmuebles el año fiscal anterior, más un porcentaje del ingreso sobre bienes inmuebles del año anterior que equivale a cualquier aumento en el Índice de Precios del Consumidor. La Sección 305 actualmente permite que el Concejo del Condado exceda el límite de los ingresos por impuestos sobre bienes inmuebles solo con el voto afirmativo de todos los miembros del Concejo que hay en la actualidad.

- For / A Favor**
 Against / En Contra

Vote All Sides
Vote en ambos lados



Question C
Charter Amendment by Act of County Council
County Council - Increase to 11 Councilmembers

Pregunta C
Reforma del Estatuto por el Acta del Concejo del Condado
Concejo del Condado - Aumento a 11 miembros del Concejo

Amend the County Charter to:
- **expand the County Council to consist of 11, rather than the current 9, Councilmembers;**
- **increase from 5 to 7 the number of Council districts; and**
- **elect 7 Councilmembers by district and 4 Councilmembers at large.**

Reformar el Estatuto del Condado para:
- expandir el Concejo del Condado para que consista de 11 miembros del Concejo, en lugar de los 9 que hay en la actualidad;
- aumentar de 5 a 7 el número de distritos del Concejo; y
- elegir 7 miembros del Concejo por distrito y 4 miembros del Concejo en general.

- For / A Favor**
 Against / En Contra

Question D
Charter Amendment by Petition
County Council - Alter Council Composition to 9 Districts

Pregunta D
Reforma del Estatuto por petición
Concejo del Condado - Recomposición del Concejo a 9 Distritos

Amend Sections 102 and 103 of the County Charter to:
- **divide the County into 9, rather than the current 5, Council districts;**
- **elect all Councilmembers by district, rather than the current 5 by district and 4 at large; and**
- **reduce from 5 to 1 the number of Councilmembers each voter can vote for.**

Reformar las Secciones 102 y 103 del Estatuto del Condado para:
- dividir el Condado en 9 distritos, en lugar de los 5 distritos que hay en la actualidad;
- elegir a todos los miembros del Concejo por distrito, en lugar de los 5 por distrito que hay en la actualidad y 4 en general; y
- reducir de 5 a 1 el número de miembros del Concejo por los que cada votante puede elegir.

- For / A Favor**
 Against / En Contra

End of Ballot
Fin de la Papeleta



Official Ballot
Presidential General Election
November 3, 2020
State of Maryland, Montgomery County

BS 142 - Page 1 of 2

009-006

Papeleta Electoral Oficial
 Elección General Presidencial
 3 de Noviembre del 2020
 Estado de Maryland, Condado de Montgomery

Instructions
Instrucciones

Making Selections
 Como Marcar sus
 Selecciones

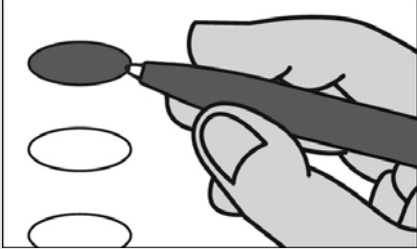

Fill in the oval to the left of the name of your choice. You must blacken the oval completely, and do not make any marks outside of the oval. You do not have to vote in every race.

Llene el óvalo a la izquierda del nombre de su selección. Debe rellenar completamente el óvalo. No haga ninguna marca fuera del óvalo. No tiene que votar en cada contienda.



Do not cross out or erase, or your vote may not count. If you make a mistake or a stray mark, you may ask for a new ballot.

No debe tachar o borrar, o su voto no se contará. Si comete un error o hace una marca demás, puede solicitar una nueva papeleta.

Optional write-in
 Voto escrito opcional



To add a candidate, fill in the oval to the left of "or write-in" and print the name clearly on the dotted line.

Para añadir un candidato por escrito, llene el óvalo a la izquierda de <or write-in/o por escrito> e imprima el nombre del candidato en forma clara en la línea punteada.

President and Vice President of the United States
Vote for 1

Presidente y Vicepresidente de los Estados Unidos
 Vote por 1

- Donald J. Trump**
and/y
Michael Pence
Republican/Republicano
- Joe Biden**
and/y
Kamala Harris
Democratic/Demócrata
- Jo Jorgensen**
and/y
Jeremy Spike Cohen
Libertarian/Libertario
- Howie Gresham Hawkins**
and/y
Angela Walker
Green/Verde
- Jerome M. Segal**
and/y
John de Graaf
Bread and Roses/Pan y Rosas
- or write-in/o por escrito:

Representative in Congress District 6
Vote for 1

Representante en el Congreso
 Distrito 6
 Vote por 1

- Neil C. Parrott**
Republican/Republicano
- David J. Trone**
Democratic/Demócrata
- George Gluck**
Green/Verde
- or write-in/o por escrito:

Judge of the Circuit Court Circuit 6
Vote for up to 4

Juez de la Corte de Circuito
 Circuito 6
 Vote hasta por 4

- Bibi M. Berry**
- David A. Boynton**
- Christopher C. Fogleman**
- Michael Joseph McAuliffe**
- Marilyn Pierre**
- or write-in/o por escrito:
- or write-in/o por escrito:
- or write-in/o por escrito:
- or write-in/o por escrito:

Judge, Court of Appeals Circuit 7

Mary Ellen Barbera
Vote Yes or No
For Continuance in Office

Juez, Corte de Apelaciones
 Circuito 7

Mary Ellen Barbera
Vote Sí o No
 Para continuar en el cargo

- Yes/Si**
- No/No**

Judge, Court of Special Appeals At Large

E. Gregory Wells
Vote Yes or No
For Continuance in Office

Juez, Corte de Apelaciones
 Especiales Representando el
 Condado

E. Gregory Wells
Vote Sí o No
 Para continuar en el cargo

- Yes/Si**
- No/No**

Vote All Sides
 Vote en ambos lados



**Judge, Court of Special Appeals
Circuit 7
Steven B. Gould
Vote Yes or No
For Continuance in Office**

Juez, Corte de Apelaciones Especiales
Circuito 7
Steven B. Gould
Vote Sí o No
Para continuar en el cargo

- Yes/Si
- No/No

**Board of Education At Large
Vote for 1**

Junta de Educación Representando el Condado
Vote por 1

- Sunil Dasgupta
- Lynne Harris
- or write-in/o por escrito:

**Board of Education
District 2
Vote for 1**

Junta de Educación
Distrito 2
Vote por 1

- Michael Fryar
- Rebecca K. Smondrowski
- or write-in/o por escrito:

**Board of Education
District 4
Vote for 1**

Junta de Educación
Distrito 4
Vote por 1

- Shebra Evans
- Steve Solomon
- or write-in/o por escrito:

**Question 1
Constitutional Amendment
(Ch. 645 of the 2020 Legislative Session)
State Budget Process**

Pregunta 1
Enmienda Constitucional
(Cap. 645 de la sesión legislativa 2020)
Proceso presupuestario estatal

The proposed amendment authorizes the General Assembly, in enacting a balanced budget bill for fiscal year 2024 and each fiscal year thereafter, to increase, diminish, or add items, provided that the General Assembly may not exceed the total proposed budget as submitted by the Governor.

(Amending Article II Section 17 and Article III Sections 14 and 52 of the Maryland Constitution)

En el contexto de la promulgación de una ley presupuestaria equitativa para el año fiscal 2024 y los años fiscales posteriores, la enmienda que se propone autoriza a la Asamblea General a aumentar, disminuir o agregar elementos, siempre que no excedan el presupuesto total propuesto sugerido por el Gobernador.

(Enmienda de artículo II Sección 17 y artículo III Secciones 14 y 52 de la Constitución de Maryland)

- For the Constitutional Amendment / A Favor de la Enmienda Constitucional**
- Against the Constitutional Amendment / En Contra de la Enmienda Constitucional**

**Question 2
Commercial Gaming Expansion
Referendum
(Ch. 492 of the 2020 Legislative Session)
Expansion of Commercial Gaming - Sports and Event Wagering**

Pregunta 2
Referéndum para la expansión del juego comercial
(Cap. 492 de la sesión legislativa 2020)
Expansión de juegos comerciales, eventos y deportes con apuestas

Do you approve the expansion of commercial gaming in the State of Maryland to authorize sports and events betting for the primary purpose of raising revenue for education?

¿Aprueba la expansión del juego comercial en el Estado de Maryland para autorizar las apuestas en deportes y eventos con el objetivo principal de aumentar las recaudaciones para la educación?

- For the Referred Law / A favor de la Ley Referida**
- Against the Referred Law / En contra de la Ley Referida**

Vote All Sides
Vote en ambos lados



Papeleta Electoral Oficial
Elección General Presidencial
3 de Noviembre del 2020
Estado de Maryland, Condado de Montgomery

Question A
Charter Amendment by Act of County Council
Property Tax Limit - Limit Tax Rate Increases

Pregunta A
Reforma del Estatuto por el Acta del Concejo del Condado
Límite del impuesto a la propiedad - Limitar el aumento de la tasa de impuestos

Amend Section 305 of the County Charter to prohibit the County Council from adopting a tax rate on real property that exceeds the tax rate on real property approved for the previous year, unless all current Councilmembers vote affirmatively for the increase.

This amendment would replace the current property tax limit, which requires an affirmative vote of all current Councilmembers to levy a tax on real property that would produce total revenue that exceeds the total revenue produced by the tax on real property in the preceding fiscal year plus any increase in the Consumer Price Index. The current property tax limit exempts real property tax revenue derived from: (1) newly constructed property; (2) newly rezoned property; (3) certain property assessed differently under State law; (4) property that has undergone a change in use; and (5) property in a development tax district to provide funding for capital improvements.

Reformar la Sección 305 del Estatuto del Condado para prohibir que el Concejo del Condado adopte una tasa de impuesto sobre bienes inmuebles que exceda la tasa de impuesto que fue aprobada el año anterior, a menos que todos los miembros del Concejo que hay en la actualidad voten por el aumento.

Esta reforma reemplazaría el límite actual del impuesto a la propiedad, que requiere un voto a favor de todos los miembros del Concejo para recaudar un impuesto a la propiedad inmobiliaria que produciría un ingreso total que excede el ingreso total producido por el impuesto sobre la propiedad inmobiliaria el año fiscal anterior, más cualquier aumento en el Índice de Precios del Consumidor. El límite actual de impuesto a la propiedad exime los ingresos de impuesto sobre bienes inmuebles derivados de: (1) propiedad recién construida; (2) propiedad recientemente rezonificada; (3) ciertos bienes evaluados de manera diferente según la ley estatal; (4) propiedad que ha sufrido un cambio de uso; y (5) propiedad en un distrito fiscal de desarrollo para proporcionar fondos para mejoras de capital.

- For / A Favor**
 Against / En Contra

Question B
Charter Amendment by Petition
Property Tax Limit - Prohibit Override

Pregunta B
Reforma del Estatuto por petición
Límite del Impuesto a la Propiedad - Prohibir anulación

Amend Section 305 of the County Charter to prohibit the County Council from levying an ad valorem tax on real property that would produce total revenue (not including property tax revenue from certain enumerated sources) that exceeds the total revenue produced by the tax on real property in the preceding fiscal year plus a percentage of the previous year's real property tax revenues that equals any increase in the Consumer Price Index. Section 305 currently permits the County Council to exceed the limit on real property tax revenue only upon the affirmative vote of all current Councilmembers.

Reformar la Sección 305 del Estatuto del Condado para prohibir que el Concejo del Condado imponga un impuesto ad valorem sobre bienes inmuebles que producirían ingresos totales (sin incluir los ingresos por impuestos a la propiedad de ciertas fuentes enumeradas) que excedan los ingresos totales producidos por el impuesto sobre bienes inmuebles el año fiscal anterior, más un porcentaje del ingreso sobre bienes inmuebles del año anterior que equivale a cualquier aumento en el Índice de Precios del Consumidor. La Sección 305 actualmente permite que el Concejo del Condado exceda el límite de los ingresos por impuestos sobre bienes inmuebles solo con el voto afirmativo de todos los miembros del Concejo que hay en la actualidad.

- For / A Favor**
 Against / En Contra

Vote All Sides
Vote en ambos lados



Question C
Charter Amendment by Act of County Council
County Council - Increase to 11 Councilmembers

Pregunta C
Reforma del Estatuto por el Acta del Concejo del Condado
Concejo del Condado - Aumento a 11 miembros del Concejo

Amend the County Charter to:
- **expand the County Council to consist of 11, rather than the current 9, Councilmembers;**
- **increase from 5 to 7 the number of Council districts; and**
- **elect 7 Councilmembers by district and 4 Councilmembers at large.**

Reformar el Estatuto del Condado para:
- expandir el Concejo del Condado para que consista de 11 miembros del Concejo, en lugar de los 9 que hay en la actualidad;
- aumentar de 5 a 7 el número de distritos del Concejo; y
- elegir 7 miembros del Concejo por distrito y 4 miembros del Concejo en general.

- For / A Favor**
 Against / En Contra

Question D
Charter Amendment by Petition
County Council - Alter Council Composition to 9 Districts

Pregunta D
Reforma del Estatuto por petición
Concejo del Condado - Recomposición del Concejo a 9 Distritos

Amend Sections 102 and 103 of the County Charter to:
- **divide the County into 9, rather than the current 5, Council districts;**
- **elect all Councilmembers by district, rather than the current 5 by district and 4 at large; and**
- **reduce from 5 to 1 the number of Councilmembers each voter can vote for.**

Reformar las Secciones 102 y 103 del Estatuto del Condado para:
- dividir el Condado en 9 distritos, en lugar de los 5 distritos que hay en la actualidad;
- elegir a todos los miembros del Concejo por distrito, en lugar de los 5 por distrito que hay en la actualidad y 4 en general; y
- reducir de 5 a 1 el número de miembros del Concejo por los que cada votante puede elegir.

- For / A Favor**
 Against / En Contra

End of Ballot
Fin de la Papeleta



Official Ballot
Presidential General Election
November 3, 2020
State of Maryland, Montgomery County

BS 143 - Page 1 of 2

009-007

Papeleta Electoral Oficial
 Elección General Presidencial
 3 de Noviembre del 2020
 Estado de Maryland, Condado de Montgomery

Instructions
Instrucciones

Making Selections
 Como Marcar sus
 Selecciones



Fill in the oval to the left of the name of your choice. You must blacken the oval completely, and do not make any marks outside of the oval. You do not have to vote in every race.

Llene el óvalo a la izquierda del nombre de su selección. Debe rellenar completamente el óvalo. No haga ninguna marca fuera del óvalo. No tiene que votar en cada contienda.



Do not cross out or erase, or your vote may not count. If you make a mistake or a stray mark, you may ask for a new ballot.

No debe tachar o borrar, o su voto no se contará. Si comete un error o hace una marca demás, puede solicitar una nueva papeleta.

Optional write-in
 Voto escrito opcional



To add a candidate, fill in the oval to the left of "or write-in" and print the name clearly on the dotted line.

Para añadir un candidato por escrito, llene el óvalo a la izquierda de <or write-in/o por escrito> e imprima el nombre del candidato en forma clara en la línea punteada.

President and Vice President of the United States
Vote for 1

Presidente y Vicepresidente de los Estados Unidos
 Vote por 1

Donald J. Trump
 and/y
Michael Pence
 Republican/Republicano

Joe Biden
 and/y
Kamala Harris
 Democratic/Demócrata

Jo Jorgensen
 and/y
Jeremy Spike Cohen
 Libertarian/Libertario

Howie Gresham Hawkins
 and/y
Angela Walker
 Green/Verde

Jerome M. Segal
 and/y
John de Graaf
 Bread and Roses/Pan y Rosas

or write-in/o por escrito:

Representative in Congress District 6
Vote for 1

Representante en el Congreso
 Distrito 6
 Vote por 1

Neil C. Parrott
 Republican/Republicano

David J. Trone
 Democratic/Demócrata

George Gluck
 Green/Verde

or write-in/o por escrito:

Judge of the Circuit Court Circuit 6

Vote for up to 4

Juez de la Corte de Circuito
 Circuito 6
 Vote hasta por 4

Bibi M. Berry

David A. Boynton

Christopher C. Fogleman

Michael Joseph McAuliffe

Marilyn Pierre

or write-in/o por escrito:

or write-in/o por escrito:

or write-in/o por escrito:

or write-in/o por escrito:

Judge, Court of Appeals Circuit 7

Mary Ellen Barbera

Vote Yes or No

For Continuance in Office

Juez, Corte de Apelaciones
 Circuito 7

Mary Ellen Barbera

Vote Sí o No

Para continuar en el cargo

Yes/Si

No/No

Judge, Court of Special Appeals At Large

E. Gregory Wells

Vote Yes or No

For Continuance in Office

Juez, Corte de Apelaciones
 Especiales Representando el
 Condado

E. Gregory Wells

Vote Sí o No

Para continuar en el cargo

Yes/Si

No/No

Vote All Sides
 Vote en ambos lados



**Judge, Court of Special Appeals
Circuit 7
Steven B. Gould
Vote Yes or No
For Continuance in Office**

Juez, Corte de Apelaciones Especiales
Circuito 7
Steven B. Gould
Vote Sí o No
Para continuar en el cargo

- Yes/Si
- No/No

**Board of Education At Large
Vote for 1**

Junta de Educación Representando el Condado
Vote por 1

- Sunil Dasgupta
- Lynne Harris
- or write-in/o por escrito:

**Board of Education
District 2
Vote for 1**

Junta de Educación
Distrito 2
Vote por 1

- Michael Fryar
- Rebecca K. Smondrowski
- or write-in/o por escrito:

**Board of Education
District 4
Vote for 1**

Junta de Educación
Distrito 4
Vote por 1

- Shebra Evans
- Steve Solomon
- or write-in/o por escrito:

**Question 1
Constitutional Amendment
(Ch. 645 of the 2020 Legislative Session)
State Budget Process**

Pregunta 1
Enmienda Constitucional
(Cap. 645 de la sesión legislativa 2020)
Proceso presupuestario estatal

The proposed amendment authorizes the General Assembly, in enacting a balanced budget bill for fiscal year 2024 and each fiscal year thereafter, to increase, diminish, or add items, provided that the General Assembly may not exceed the total proposed budget as submitted by the Governor.

(Amending Article II Section 17 and Article III Sections 14 and 52 of the Maryland Constitution)

En el contexto de la promulgación de una ley presupuestaria equitativa para el año fiscal 2024 y los años fiscales posteriores, la enmienda que se propone autoriza a la Asamblea General a aumentar, disminuir o agregar elementos, siempre que no excedan el presupuesto total propuesto sugerido por el Gobernador.

(Enmienda de artículo II Sección 17 y artículo III Secciones 14 y 52 de la Constitución de Maryland)

- For the Constitutional Amendment / A Favor de la Enmienda Constitucional**
- Against the Constitutional Amendment / En Contra de la Enmienda Constitucional**

**Question 2
Commercial Gaming Expansion
Referendum
(Ch. 492 of the 2020 Legislative Session)
Expansion of Commercial Gaming - Sports and Event Wagering**

Pregunta 2
Referéndum para la expansión del juego comercial
(Cap. 492 de la sesión legislativa 2020)
Expansión de juegos comerciales, eventos y deportes con apuestas

Do you approve the expansion of commercial gaming in the State of Maryland to authorize sports and events betting for the primary purpose of raising revenue for education?

¿Aprueba la expansión del juego comercial en el Estado de Maryland para autorizar las apuestas en deportes y eventos con el objetivo principal de aumentar las recaudaciones para la educación?

- For the Referred Law / A favor de la Ley Referida**
- Against the Referred Law / En contra de la Ley Referida**

Vote All Sides
Vote en ambos lados



Question A
Charter Amendment by Act of County Council
Property Tax Limit - Limit Tax Rate Increases

Pregunta A
Reforma del Estatuto por el Acta del Concejo del Condado
Límite del impuesto a la propiedad - Limitar el aumento de la tasa de impuestos

Amend Section 305 of the County Charter to prohibit the County Council from adopting a tax rate on real property that exceeds the tax rate on real property approved for the previous year, unless all current Councilmembers vote affirmatively for the increase.

This amendment would replace the current property tax limit, which requires an affirmative vote of all current Councilmembers to levy a tax on real property that would produce total revenue that exceeds the total revenue produced by the tax on real property in the preceding fiscal year plus any increase in the Consumer Price Index. The current property tax limit exempts real property tax revenue derived from: (1) newly constructed property; (2) newly rezoned property; (3) certain property assessed differently under State law; (4) property that has undergone a change in use; and (5) property in a development tax district to provide funding for capital improvements.

Reformar la Sección 305 del Estatuto del Condado para prohibir que el Concejo del Condado adopte una tasa de impuesto sobre bienes inmuebles que exceda la tasa de impuesto que fue aprobada el año anterior, a menos que todos los miembros del Concejo que hay en la actualidad voten por el aumento.

Esta reforma reemplazaría el límite actual del impuesto a la propiedad, que requiere un voto a favor de todos los miembros del Concejo para recaudar un impuesto a la propiedad inmobiliaria que produciría un ingreso total que excede el ingreso total producido por el impuesto sobre la propiedad inmobiliaria el año fiscal anterior, más cualquier aumento en el Índice de Precios del Consumidor. El límite actual de impuesto a la propiedad exime los ingresos de impuesto sobre bienes inmuebles derivados de: (1) propiedad recién construida; (2) propiedad recientemente rezonificada; (3) ciertos bienes evaluados de manera diferente según la ley estatal; (4) propiedad que ha sufrido un cambio de uso; y (5) propiedad en un distrito fiscal de desarrollo para proporcionar fondos para mejoras de capital.

- For / A Favor**
 Against / En Contra

Question B
Charter Amendment by Petition
Property Tax Limit - Prohibit Override

Pregunta B
Reforma del Estatuto por petición
Límite del Impuesto a la Propiedad - Prohibir anulación

Amend Section 305 of the County Charter to prohibit the County Council from levying an ad valorem tax on real property that would produce total revenue (not including property tax revenue from certain enumerated sources) that exceeds the total revenue produced by the tax on real property in the preceding fiscal year plus a percentage of the previous year's real property tax revenues that equals any increase in the Consumer Price Index. Section 305 currently permits the County Council to exceed the limit on real property tax revenue only upon the affirmative vote of all current Councilmembers.

Reformar la Sección 305 del Estatuto del Condado para prohibir que el Concejo del Condado imponga un impuesto ad valorem sobre bienes inmuebles que producirían ingresos totales (sin incluir los ingresos por impuestos a la propiedad de ciertas fuentes enumeradas) que excedan los ingresos totales producidos por el impuesto sobre bienes inmuebles el año fiscal anterior, más un porcentaje del ingreso sobre bienes inmuebles del año anterior que equivale a cualquier aumento en el Índice de Precios del Consumidor. La Sección 305 actualmente permite que el Concejo del Condado exceda el límite de los ingresos por impuestos sobre bienes inmuebles solo con el voto afirmativo de todos los miembros del Concejo que hay en la actualidad.

- For / A Favor**
 Against / En Contra

Vote All Sides
Vote en ambos lados



Question C
Charter Amendment by Act of County Council
County Council - Increase to 11 Councilmembers

Pregunta C
Reforma del Estatuto por el Acta del Concejo del Condado
Concejo del Condado - Aumento a 11 miembros del Concejo

Amend the County Charter to:
- **expand the County Council to consist of 11, rather than the current 9, Councilmembers;**
- **increase from 5 to 7 the number of Council districts; and**
- **elect 7 Councilmembers by district and 4 Councilmembers at large.**

Reformar el Estatuto del Condado para:
- expandir el Concejo del Condado para que consista de 11 miembros del Concejo, en lugar de los 9 que hay en la actualidad;
- aumentar de 5 a 7 el número de distritos del Concejo; y
- elegir 7 miembros del Concejo por distrito y 4 miembros del Concejo en general.

- For / A Favor**
 Against / En Contra

Question D
Charter Amendment by Petition
County Council - Alter Council Composition to 9 Districts

Pregunta D
Reforma del Estatuto por petición
Concejo del Condado - Recomposición del Concejo a 9 Distritos

Amend Sections 102 and 103 of the County Charter to:
- **divide the County into 9, rather than the current 5, Council districts;**
- **elect all Councilmembers by district, rather than the current 5 by district and 4 at large; and**
- **reduce from 5 to 1 the number of Councilmembers each voter can vote for.**

Reformar las Secciones 102 y 103 del Estatuto del Condado para:
- dividir el Condado en 9 distritos, en lugar de los 5 distritos que hay en la actualidad;
- elegir a todos los miembros del Concejo por distrito, en lugar de los 5 por distrito que hay en la actualidad y 4 en general; y
- reducir de 5 a 1 el número de miembros del Concejo por los que cada votante puede elegir.

- For / A Favor**
 Against / En Contra

End of Ballot
Fin de la Papeleta



Official Ballot
Presidential General Election
November 3, 2020
State of Maryland, Montgomery County

BS 144 - Page 1 of 2

009-008

Papeleta Electoral Oficial
 Elección General Presidencial
 3 de Noviembre del 2020
 Estado de Maryland, Condado de Montgomery

Instructions
Instrucciones

Making Selections
 Como Marcar sus
 Selecciones



Fill in the oval to the left of the name of your choice. You must blacken the oval completely, and do not make any marks outside of the oval. You do not have to vote in every race.

Llene el óvalo a la izquierda del nombre de su selección. Debe rellenar completamente el óvalo. No haga ninguna marca fuera del óvalo. No tiene que votar en cada contienda.



Do not cross out or erase, or your vote may not count. If you make a mistake or a stray mark, you may ask for a new ballot.

No debe tachar o borrar, o su voto no se contará. Si comete un error o hace una marca demás, puede solicitar una nueva papeleta.

Optional write-in

Voto escrito opcional

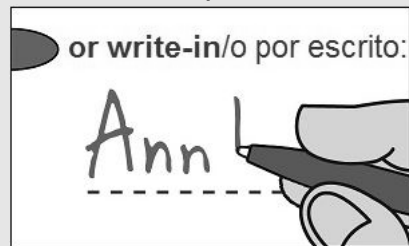

To add a candidate, fill in the oval to the left of "or write-in" and print the name clearly on the dotted line.

Para añadir un candidato por escrito, llene el óvalo a la izquierda de <or write-in/o por escrito> e imprima el nombre del candidato en forma clara en la línea punteada.

President and Vice President of the United States
Vote for 1

Presidente y Vicepresidente de los Estados Unidos
 Vote por 1

Donald J. Trump
 and/y
Michael Pence
 Republican/Republicano

Joe Biden
 and/y
Kamala Harris
 Democratic/Demócrata

Jo Jorgensen
 and/y
Jeremy Spike Cohen
 Libertarian/Libertario

Howie Gresham Hawkins
 and/y
Angela Walker
 Green/Verde

Jerome M. Segal
 and/y
John de Graaf
 Bread and Roses/Pan y Rosas

or write-in/o por escrito:

Representative in Congress District 6
Vote for 1

Representante en el Congreso
 Distrito 6
 Vote por 1

Neil C. Parrott
 Republican/Republicano

David J. Trone
 Democratic/Demócrata

George Gluck
 Green/Verde

or write-in/o por escrito:

Judge of the Circuit Court Circuit 6

Vote for up to 4

Juez de la Corte de Circuito
 Circuito 6
 Vote hasta por 4

Bibi M. Berry

David A. Boynton

Christopher C. Fogleman

Michael Joseph McAuliffe

Marilyn Pierre

or write-in/o por escrito:

or write-in/o por escrito:

or write-in/o por escrito:

or write-in/o por escrito:

Judge, Court of Appeals Circuit 7

Mary Ellen Barbera

Vote Yes or No

For Continuance in Office

Juez, Corte de Apelaciones
 Circuito 7

Mary Ellen Barbera

Vote Sí o No

Para continuar en el cargo

Yes/Si

No/No

Judge, Court of Special Appeals At Large

E. Gregory Wells

Vote Yes or No

For Continuance in Office

Juez, Corte de Apelaciones
 Especiales Representando el
 Condado

E. Gregory Wells

Vote Sí o No

Para continuar en el cargo

Yes/Si

No/No

Vote All Sides
 Vote en ambos lados



**Judge, Court of Special Appeals
Circuit 7
Steven B. Gould
Vote Yes or No
For Continuance in Office**

Juez, Corte de Apelaciones Especiales
Circuito 7
Steven B. Gould
Vote Sí o No
Para continuar en el cargo

- Yes/Si
- No/No

**Board of Education At Large
Vote for 1**

Junta de Educación Representando el Condado
Vote por 1

- Sunil Dasgupta
- Lynne Harris
- or write-in/o por escrito:

**Board of Education
District 2
Vote for 1**

Junta de Educación
Distrito 2
Vote por 1

- Michael Fryar
- Rebecca K. Smondrowski
- or write-in/o por escrito:

**Board of Education
District 4
Vote for 1**

Junta de Educación
Distrito 4
Vote por 1

- Shebra Evans
- Steve Solomon
- or write-in/o por escrito:

**Question 1
Constitutional Amendment
(Ch. 645 of the 2020 Legislative Session)
State Budget Process**

Pregunta 1
Enmienda Constitucional
(Cap. 645 de la sesión legislativa 2020)
Proceso presupuestario estatal

The proposed amendment authorizes the General Assembly, in enacting a balanced budget bill for fiscal year 2024 and each fiscal year thereafter, to increase, diminish, or add items, provided that the General Assembly may not exceed the total proposed budget as submitted by the Governor.

(Amending Article II Section 17 and Article III Sections 14 and 52 of the Maryland Constitution)

En el contexto de la promulgación de una ley presupuestaria equitativa para el año fiscal 2024 y los años fiscales posteriores, la enmienda que se propone autoriza a la Asamblea General a aumentar, disminuir o agregar elementos, siempre que no excedan el presupuesto total propuesto sugerido por el Gobernador.

(Enmienda de artículo II Sección 17 y artículo III Secciones 14 y 52 de la Constitución de Maryland)

- For the Constitutional Amendment / A Favor de la Enmienda Constitucional**
- Against the Constitutional Amendment / En Contra de la Enmienda Constitucional**

**Question 2
Commercial Gaming Expansion
Referendum
(Ch. 492 of the 2020 Legislative Session)
Expansion of Commercial Gaming - Sports and Event Wagering**

Pregunta 2
Referéndum para la expansión del juego comercial
(Cap. 492 de la sesión legislativa 2020)
Expansión de juegos comerciales, eventos y deportes con apuestas

Do you approve the expansion of commercial gaming in the State of Maryland to authorize sports and events betting for the primary purpose of raising revenue for education?

¿Aprueba la expansión del juego comercial en el Estado de Maryland para autorizar las apuestas en deportes y eventos con el objetivo principal de aumentar las recaudaciones para la educación?

- For the Referred Law / A favor de la Ley Referida**
- Against the Referred Law / En contra de la Ley Referida**

Vote All Sides
Vote en ambos lados



Question A
Charter Amendment by Act of County Council
Property Tax Limit - Limit Tax Rate Increases

Pregunta A
Reforma del Estatuto por el Acta del Concejo del Condado
Límite del impuesto a la propiedad - Limitar el aumento de la tasa de impuestos

Amend Section 305 of the County Charter to prohibit the County Council from adopting a tax rate on real property that exceeds the tax rate on real property approved for the previous year, unless all current Councilmembers vote affirmatively for the increase.

This amendment would replace the current property tax limit, which requires an affirmative vote of all current Councilmembers to levy a tax on real property that would produce total revenue that exceeds the total revenue produced by the tax on real property in the preceding fiscal year plus any increase in the Consumer Price Index. The current property tax limit exempts real property tax revenue derived from: (1) newly constructed property; (2) newly rezoned property; (3) certain property assessed differently under State law; (4) property that has undergone a change in use; and (5) property in a development tax district to provide funding for capital improvements.

Reformar la Sección 305 del Estatuto del Condado para prohibir que el Concejo del Condado adopte una tasa de impuesto sobre bienes inmuebles que exceda la tasa de impuesto que fue aprobada el año anterior, a menos que todos los miembros del Concejo que hay en la actualidad voten por el aumento.

Esta reforma reemplazaría el límite actual del impuesto a la propiedad, que requiere un voto a favor de todos los miembros del Concejo para recaudar un impuesto a la propiedad inmobiliaria que produciría un ingreso total que excede el ingreso total producido por el impuesto sobre la propiedad inmobiliaria el año fiscal anterior, más cualquier aumento en el Índice de Precios del Consumidor. El límite actual de impuesto a la propiedad exige los ingresos de impuesto sobre bienes inmuebles derivados de: (1) propiedad recién construida; (2) propiedad recientemente rezonificada; (3) ciertos bienes evaluados de manera diferente según la ley estatal; (4) propiedad que ha sufrido un cambio de uso; y (5) propiedad en un distrito fiscal de desarrollo para proporcionar fondos para mejoras de capital.

- For / A Favor**
 Against / En Contra

Question B
Charter Amendment by Petition
Property Tax Limit - Prohibit Override

Pregunta B
Reforma del Estatuto por petición
Límite del Impuesto a la Propiedad - Prohibir anulación

Amend Section 305 of the County Charter to prohibit the County Council from levying an ad valorem tax on real property that would produce total revenue (not including property tax revenue from certain enumerated sources) that exceeds the total revenue produced by the tax on real property in the preceding fiscal year plus a percentage of the previous year's real property tax revenues that equals any increase in the Consumer Price Index. Section 305 currently permits the County Council to exceed the limit on real property tax revenue only upon the affirmative vote of all current Councilmembers.

Reformar la Sección 305 del Estatuto del Condado para prohibir que el Concejo del Condado imponga un impuesto ad valorem sobre bienes inmuebles que producirían ingresos totales (sin incluir los ingresos por impuestos a la propiedad de ciertas fuentes enumeradas) que excedan los ingresos totales producidos por el impuesto sobre bienes inmuebles el año fiscal anterior, más un porcentaje del ingreso sobre bienes inmuebles del año anterior que equivale a cualquier aumento en el Índice de Precios del Consumidor. La Sección 305 actualmente permite que el Concejo del Condado exceda el límite de los ingresos por impuestos sobre bienes inmuebles solo con el voto afirmativo de todos los miembros del Concejo que hay en la actualidad.

- For / A Favor**
 Against / En Contra

Vote All Sides
Vote en ambos lados



Question C
Charter Amendment by Act of County Council
County Council - Increase to 11 Councilmembers

Pregunta C
Reforma del Estatuto por el Acta del Concejo del Condado
Concejo del Condado - Aumento a 11 miembros del Concejo

Amend the County Charter to:
- **expand the County Council to consist of 11, rather than the current 9, Councilmembers;**
- **increase from 5 to 7 the number of Council districts; and**
- **elect 7 Councilmembers by district and 4 Councilmembers at large.**

Reformar el Estatuto del Condado para:
- expandir el Concejo del Condado para que consista de 11 miembros del Concejo, en lugar de los 9 que hay en la actualidad;
- aumentar de 5 a 7 el número de distritos del Concejo; y
- elegir 7 miembros del Concejo por distrito y 4 miembros del Concejo en general.

- For / A Favor**
 Against / En Contra

Question D
Charter Amendment by Petition
County Council - Alter Council Composition to 9 Districts

Pregunta D
Reforma del Estatuto por petición
Concejo del Condado - Recomposición del Concejo a 9 Distritos

Amend Sections 102 and 103 of the County Charter to:
- **divide the County into 9, rather than the current 5, Council districts;**
- **elect all Councilmembers by district, rather than the current 5 by district and 4 at large; and**
- **reduce from 5 to 1 the number of Councilmembers each voter can vote for.**

Reformar las Secciones 102 y 103 del Estatuto del Condado para:
- dividir el Condado en 9 distritos, en lugar de los 5 distritos que hay en la actualidad;
- elegir a todos los miembros del Concejo por distrito, en lugar de los 5 por distrito que hay en la actualidad y 4 en general; y
- reducir de 5 a 1 el número de miembros del Concejo por los que cada votante puede elegir.

- For / A Favor**
 Against / En Contra

End of Ballot
Fin de la Papeleta



**Official Ballot
 Presidential General Election
 November 3, 2020
 State of Maryland, Montgomery County**

BS 145 - Page 1 of 2

009-009

Papeleta Electoral Oficial
 Elección General Presidencial
 3 de Noviembre del 2020
 Estado de Maryland, Condado de Montgomery

**Instructions
 Instrucciones**

**Making Selections
 Como Marcar sus
 Selecciones**



Fill in the oval to the left of the name of your choice. You must blacken the oval completely, and do not make any marks outside of the oval. You do not have to vote in every race.

Llene el óvalo a la izquierda del nombre de su selección. Debe rellenar completamente el óvalo. No haga ninguna marca fuera del óvalo. No tiene que votar en cada contienda.



Do not cross out or erase, or your vote may not count. If you make a mistake or a stray mark, you may ask for a new ballot.

No debe tachar o borrar, o su voto no se contará. Si comete un error o hace una marca demás, puede solicitar una nueva papeleta.

**Optional write-in
 Voto escrito opcional**

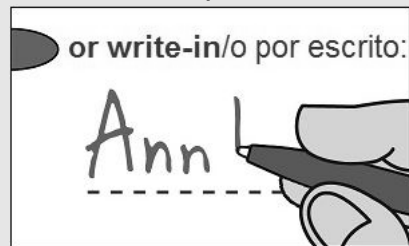

To add a candidate, fill in the oval to the left of "or write-in" and print the name clearly on the dotted line.

Para añadir un candidato por escrito, llene el óvalo a la izquierda de <or write-in/o por escrito> e imprima el nombre del candidato en forma clara en la línea punteada.

**President and Vice President of the United States
 Vote for 1**

Presidente y Vicepresidente de los Estados Unidos
 Vote por 1

Donald J. Trump
 and/
Michael Pence
 Republican/Republicano

Joe Biden
 and/
Kamala Harris
 Democratic/Demócrata

Jo Jorgensen
 and/
Jeremy Spike Cohen
 Libertarian/Libertario

Howie Gresham Hawkins
 and/
Angela Walker
 Green/Verde

Jerome M. Segal
 and/
John de Graaf
 Bread and Roses/Pan y Rosas

or write-in/o por escrito:

**Representative in Congress
 District 6
 Vote for 1**

Representante en el Congreso
 Distrito 6
 Vote por 1

Neil C. Parrott
 Republican/Republicano

David J. Trone
 Democratic/Demócrata

George Gluck
 Green/Verde

or write-in/o por escrito:

**Judge of the Circuit Court
 Circuit 6**

Vote for up to 4

Juez de la Corte de Circuito
 Circuito 6
 Vote hasta por 4

Bibi M. Berry

David A. Boynton

Christopher C. Fogleman

Michael Joseph McAuliffe

Marylin Pierre

or write-in/o por escrito:

or write-in/o por escrito:

or write-in/o por escrito:

or write-in/o por escrito:

**Judge, Court of Appeals
 Circuit 7**

Mary Ellen Barbera

Vote Yes or No

For Continuance in Office

Juez, Corte de Apelaciones
 Circuito 7

Mary Ellen Barbera

Vote Sí o No

Para continuar en el cargo

Yes/Si

No/No

**Judge, Court of Special
 Appeals At Large**

E. Gregory Wells

Vote Yes or No

For Continuance in Office

Juez, Corte de Apelaciones
 Especiales Representando el
 Condado

E. Gregory Wells

Vote Sí o No

Para continuar en el cargo

Yes/Si

No/No

**Vote All Sides
 Vote en ambos lados**



**Judge, Court of Special Appeals
Circuit 7
Steven B. Gould
Vote Yes or No
For Continuance in Office**

Juez, Corte de Apelaciones Especiales
Circuito 7
Steven B. Gould
Vote Sí o No
Para continuar en el cargo

- Yes/Si
- No/No

**Board of Education At Large
Vote for 1**

Junta de Educación Representando el Condado
Vote por 1

- Sunil Dasgupta
- Lynne Harris
- or write-in/o por escrito:

**Board of Education
District 2
Vote for 1**

Junta de Educación
Distrito 2
Vote por 1

- Michael Fryar
- Rebecca K. Smondrowski
- or write-in/o por escrito:

**Board of Education
District 4
Vote for 1**

Junta de Educación
Distrito 4
Vote por 1

- Shebra Evans
- Steve Solomon
- or write-in/o por escrito:

**Question 1
Constitutional Amendment
(Ch. 645 of the 2020 Legislative Session)
State Budget Process**

Pregunta 1
Enmienda Constitucional
(Cap. 645 de la sesión legislativa 2020)
Proceso presupuestario estatal

The proposed amendment authorizes the General Assembly, in enacting a balanced budget bill for fiscal year 2024 and each fiscal year thereafter, to increase, diminish, or add items, provided that the General Assembly may not exceed the total proposed budget as submitted by the Governor.

(Amending Article II Section 17 and Article III Sections 14 and 52 of the Maryland Constitution)

En el contexto de la promulgación de una ley presupuestaria equitativa para el año fiscal 2024 y los años fiscales posteriores, la enmienda que se propone autoriza a la Asamblea General a aumentar, disminuir o agregar elementos, siempre que no excedan el presupuesto total propuesto sugerido por el Gobernador.

(Enmienda de artículo II Sección 17 y artículo III Secciones 14 y 52 de la Constitución de Maryland)

- For the Constitutional Amendment / A Favor de la Enmienda Constitucional**
- Against the Constitutional Amendment / En Contra de la Enmienda Constitucional**

**Question 2
Commercial Gaming Expansion
Referendum
(Ch. 492 of the 2020 Legislative Session)
Expansion of Commercial Gaming - Sports and Event Wagering**

Pregunta 2
Referéndum para la expansión del juego comercial
(Cap. 492 de la sesión legislativa 2020)
Expansión de juegos comerciales, eventos y deportes con apuestas

Do you approve the expansion of commercial gaming in the State of Maryland to authorize sports and events betting for the primary purpose of raising revenue for education?

¿Aprueba la expansión del juego comercial en el Estado de Maryland para autorizar las apuestas en deportes y eventos con el objetivo principal de aumentar las recaudaciones para la educación?

- For the Referred Law / A favor de la Ley Referida**
- Against the Referred Law / En contra de la Ley Referida**

Vote All Sides
Vote en ambos lados



Question A
Charter Amendment by Act of County Council
Property Tax Limit - Limit Tax Rate Increases

Pregunta A
Reforma del Estatuto por el Acta del Concejo del Condado
Límite del impuesto a la propiedad - Limitar el aumento de la tasa de impuestos

Amend Section 305 of the County Charter to prohibit the County Council from adopting a tax rate on real property that exceeds the tax rate on real property approved for the previous year, unless all current Councilmembers vote affirmatively for the increase.

This amendment would replace the current property tax limit, which requires an affirmative vote of all current Councilmembers to levy a tax on real property that would produce total revenue that exceeds the total revenue produced by the tax on real property in the preceding fiscal year plus any increase in the Consumer Price Index. The current property tax limit exempts real property tax revenue derived from: (1) newly constructed property; (2) newly rezoned property; (3) certain property assessed differently under State law; (4) property that has undergone a change in use; and (5) property in a development tax district to provide funding for capital improvements.

Reformar la Sección 305 del Estatuto del Condado para prohibir que el Concejo del Condado adopte una tasa de impuesto sobre bienes inmuebles que exceda la tasa de impuesto que fue aprobada el año anterior, a menos que todos los miembros del Concejo que hay en la actualidad voten por el aumento.

Esta reforma reemplazaría el límite actual del impuesto a la propiedad, que requiere un voto a favor de todos los miembros del Concejo para recaudar un impuesto a la propiedad inmobiliaria que produciría un ingreso total que excede el ingreso total producido por el impuesto sobre la propiedad inmobiliaria el año fiscal anterior, más cualquier aumento en el Índice de Precios del Consumidor. El límite actual de impuesto a la propiedad exige los ingresos de impuesto sobre bienes inmuebles derivados de: (1) propiedad recién construida; (2) propiedad recientemente rezonificada; (3) ciertos bienes evaluados de manera diferente según la ley estatal; (4) propiedad que ha sufrido un cambio de uso; y (5) propiedad en un distrito fiscal de desarrollo para proporcionar fondos para mejoras de capital.

- For / A Favor**
 Against / En Contra

Question B
Charter Amendment by Petition
Property Tax Limit - Prohibit Override

Pregunta B
Reforma del Estatuto por petición
Límite del Impuesto a la Propiedad - Prohibir anulación

Amend Section 305 of the County Charter to prohibit the County Council from levying an ad valorem tax on real property that would produce total revenue (not including property tax revenue from certain enumerated sources) that exceeds the total revenue produced by the tax on real property in the preceding fiscal year plus a percentage of the previous year's real property tax revenues that equals any increase in the Consumer Price Index. Section 305 currently permits the County Council to exceed the limit on real property tax revenue only upon the affirmative vote of all current Councilmembers.

Reformar la Sección 305 del Estatuto del Condado para prohibir que el Concejo del Condado imponga un impuesto ad valorem sobre bienes inmuebles que producirían ingresos totales (sin incluir los ingresos por impuestos a la propiedad de ciertas fuentes enumeradas) que excedan los ingresos totales producidos por el impuesto sobre bienes inmuebles el año fiscal anterior, más un porcentaje del ingreso sobre bienes inmuebles del año anterior que equivale a cualquier aumento en el Índice de Precios del Consumidor. La Sección 305 actualmente permite que el Concejo del Condado exceda el límite de los ingresos por impuestos sobre bienes inmuebles solo con el voto afirmativo de todos los miembros del Concejo que hay en la actualidad.

- For / A Favor**
 Against / En Contra

Vote All Sides
Vote en ambos lados



Question C
Charter Amendment by Act of County Council
County Council - Increase to 11 Councilmembers

Pregunta C
Reforma del Estatuto por el Acta del Concejo del Condado
Concejo del Condado - Aumento a 11 miembros del Concejo

Amend the County Charter to:
- **expand the County Council to consist of 11, rather than the current 9, Councilmembers;**
- **increase from 5 to 7 the number of Council districts; and**
- **elect 7 Councilmembers by district and 4 Councilmembers at large.**

Reformar el Estatuto del Condado para:
- expandir el Concejo del Condado para que consista de 11 miembros del Concejo, en lugar de los 9 que hay en la actualidad;
- aumentar de 5 a 7 el número de distritos del Concejo; y
- elegir 7 miembros del Concejo por distrito y 4 miembros del Concejo en general.

- For / A Favor**
 Against / En Contra

Question D
Charter Amendment by Petition
County Council - Alter Council Composition to 9 Districts

Pregunta D
Reforma del Estatuto por petición
Concejo del Condado - Recomposición del Concejo a 9 Distritos

Amend Sections 102 and 103 of the County Charter to:
- **divide the County into 9, rather than the current 5, Council districts;**
- **elect all Councilmembers by district, rather than the current 5 by district and 4 at large; and**
- **reduce from 5 to 1 the number of Councilmembers each voter can vote for.**

Reformar las Secciones 102 y 103 del Estatuto del Condado para:
- dividir el Condado en 9 distritos, en lugar de los 5 distritos que hay en la actualidad;
- elegir a todos los miembros del Concejo por distrito, en lugar de los 5 por distrito que hay en la actualidad y 4 en general; y
- reducir de 5 a 1 el número de miembros del Concejo por los que cada votante puede elegir.

- For / A Favor**
 Against / En Contra

End of Ballot
Fin de la Papeleta



Official Ballot
Presidential General Election
November 3, 2020
State of Maryland, Montgomery County

BS 146 - Page 1 of 2

009-010

Papeleta Electoral Oficial
 Elección General Presidencial
 3 de Noviembre del 2020
 Estado de Maryland, Condado de Montgomery

Instructions
Instrucciones

Making Selections
 Como Marcar sus
 Selecciones



Fill in the oval to the left of the name of your choice. You must blacken the oval completely, and do not make any marks outside of the oval. You do not have to vote in every race.

Llene el óvalo a la izquierda del nombre de su selección. Debe rellenar completamente el óvalo. No haga ninguna marca fuera del óvalo. No tiene que votar en cada contienda.



Do not cross out or erase, or your vote may not count. If you make a mistake or a stray mark, you may ask for a new ballot.

No debe tachar o borrar, o su voto no se contará. Si comete un error o hace una marca demás, puede solicitar una nueva papeleta.

Optional write-in
 Voto escrito opcional



To add a candidate, fill in the oval to the left of "or write-in" and print the name clearly on the dotted line.

Para añadir un candidato por escrito, llene el óvalo a la izquierda de <or write-in/o por escrito> e imprima el nombre del candidato en forma clara en la línea punteada.

President and Vice President of the United States
Vote for 1

Presidente y Vicepresidente de los Estados Unidos
 Vote por 1

Donald J. Trump
 and/y
Michael Pence
 Republican/Republicano

Joe Biden
 and/y
Kamala Harris
 Democratic/Demócrata

Jo Jorgensen
 and/y
Jeremy Spike Cohen
 Libertarian/Libertario

Howie Gresham Hawkins
 and/y
Angela Walker
 Green/Verde

Jerome M. Segal
 and/y
John de Graaf
 Bread and Roses/Pan y Rosas

or write-in/o por escrito:

Representative in Congress District 6
Vote for 1

Representante en el Congreso
 Distrito 6
 Vote por 1

Neil C. Parrott
 Republican/Republicano

David J. Trone
 Democratic/Demócrata

George Gluck
 Green/Verde

or write-in/o por escrito:

Judge of the Circuit Court Circuit 6

Vote for up to 4

Juez de la Corte de Circuito
 Circuito 6
 Vote hasta por 4

Bibi M. Berry

David A. Boynton

Christopher C. Fogleman

Michael Joseph McAuliffe

Marilyn Pierre

or write-in/o por escrito:

or write-in/o por escrito:

or write-in/o por escrito:

or write-in/o por escrito:

Judge, Court of Appeals Circuit 7

Mary Ellen Barbera

Vote Yes or No

For Continuance in Office

Juez, Corte de Apelaciones
 Circuito 7

Mary Ellen Barbera

Vote Sí o No

Para continuar en el cargo

Yes/Si

No/No

Judge, Court of Special Appeals At Large

E. Gregory Wells

Vote Yes or No

For Continuance in Office

Juez, Corte de Apelaciones
 Especiales Representando el
 Condado

E. Gregory Wells

Vote Sí o No

Para continuar en el cargo

Yes/Si

No/No

Vote All Sides
 Vote en ambos lados



**Judge, Court of Special Appeals
Circuit 7
Steven B. Gould
Vote Yes or No
For Continuance in Office**

Juez, Corte de Apelaciones Especiales
Circuito 7
Steven B. Gould
Vote Sí o No
Para continuar en el cargo

- Yes/Si
- No/No

**Board of Education At Large
Vote for 1**

Junta de Educación Representando el Condado
Vote por 1

- Sunil Dasgupta
- Lynne Harris
- or write-in/o por escrito:

**Board of Education
District 2
Vote for 1**

Junta de Educación
Distrito 2
Vote por 1

- Michael Fryar
- Rebecca K. Smondrowski
- or write-in/o por escrito:

**Board of Education
District 4
Vote for 1**

Junta de Educación
Distrito 4
Vote por 1

- Shebra Evans
- Steve Solomon
- or write-in/o por escrito:

**Question 1
Constitutional Amendment
(Ch. 645 of the 2020 Legislative Session)
State Budget Process**

Pregunta 1
Enmienda Constitucional
(Cap. 645 de la sesión legislativa 2020)
Proceso presupuestario estatal

The proposed amendment authorizes the General Assembly, in enacting a balanced budget bill for fiscal year 2024 and each fiscal year thereafter, to increase, diminish, or add items, provided that the General Assembly may not exceed the total proposed budget as submitted by the Governor.

(Amending Article II Section 17 and Article III Sections 14 and 52 of the Maryland Constitution)

En el contexto de la promulgación de una ley presupuestaria equitativa para el año fiscal 2024 y los años fiscales posteriores, la enmienda que se propone autoriza a la Asamblea General a aumentar, disminuir o agregar elementos, siempre que no excedan el presupuesto total propuesto sugerido por el Gobernador.

(Enmienda de artículo II Sección 17 y artículo III Secciones 14 y 52 de la Constitución de Maryland)

- For the Constitutional Amendment / A Favor de la Enmienda Constitucional**
- Against the Constitutional Amendment / En Contra de la Enmienda Constitucional**

**Question 2
Commercial Gaming Expansion
Referendum
(Ch. 492 of the 2020 Legislative Session)
Expansion of Commercial Gaming - Sports and Event Wagering**

Pregunta 2
Referéndum para la expansión del juego comercial
(Cap. 492 de la sesión legislativa 2020)
Expansión de juegos comerciales, eventos y deportes con apuestas

Do you approve the expansion of commercial gaming in the State of Maryland to authorize sports and events betting for the primary purpose of raising revenue for education?

¿Aprueba la expansión del juego comercial en el Estado de Maryland para autorizar las apuestas en deportes y eventos con el objetivo principal de aumentar las recaudaciones para la educación?

- For the Referred Law / A favor de la Ley Referida**
- Against the Referred Law / En contra de la Ley Referida**

Vote All Sides
Vote en ambos lados



Question A
Charter Amendment by Act of County Council
Property Tax Limit - Limit Tax Rate Increases

Pregunta A
Reforma del Estatuto por el Acta del Concejo del Condado
Límite del impuesto a la propiedad - Limitar el aumento de la tasa de impuestos

Amend Section 305 of the County Charter to prohibit the County Council from adopting a tax rate on real property that exceeds the tax rate on real property approved for the previous year, unless all current Councilmembers vote affirmatively for the increase.

This amendment would replace the current property tax limit, which requires an affirmative vote of all current Councilmembers to levy a tax on real property that would produce total revenue that exceeds the total revenue produced by the tax on real property in the preceding fiscal year plus any increase in the Consumer Price Index. The current property tax limit exempts real property tax revenue derived from: (1) newly constructed property; (2) newly rezoned property; (3) certain property assessed differently under State law; (4) property that has undergone a change in use; and (5) property in a development tax district to provide funding for capital improvements.

Reformar la Sección 305 del Estatuto del Condado para prohibir que el Concejo del Condado adopte una tasa de impuesto sobre bienes inmuebles que exceda la tasa de impuesto que fue aprobada el año anterior, a menos que todos los miembros del Concejo que hay en la actualidad voten por el aumento.

Esta reforma reemplazaría el límite actual del impuesto a la propiedad, que requiere un voto a favor de todos los miembros del Concejo para recaudar un impuesto a la propiedad inmobiliaria que produciría un ingreso total que excede el ingreso total producido por el impuesto sobre la propiedad inmobiliaria el año fiscal anterior, más cualquier aumento en el Índice de Precios del Consumidor. El límite actual de impuesto a la propiedad exime los ingresos de impuesto sobre bienes inmuebles derivados de: (1) propiedad recién construida; (2) propiedad recientemente rezonificada; (3) ciertos bienes evaluados de manera diferente según la ley estatal; (4) propiedad que ha sufrido un cambio de uso; y (5) propiedad en un distrito fiscal de desarrollo para proporcionar fondos para mejoras de capital.

- For / A Favor**
 Against / En Contra

Question B
Charter Amendment by Petition
Property Tax Limit - Prohibit Override

Pregunta B
Reforma del Estatuto por petición
Límite del Impuesto a la Propiedad - Prohibir anulación

Amend Section 305 of the County Charter to prohibit the County Council from levying an ad valorem tax on real property that would produce total revenue (not including property tax revenue from certain enumerated sources) that exceeds the total revenue produced by the tax on real property in the preceding fiscal year plus a percentage of the previous year's real property tax revenues that equals any increase in the Consumer Price Index. Section 305 currently permits the County Council to exceed the limit on real property tax revenue only upon the affirmative vote of all current Councilmembers.

Reformar la Sección 305 del Estatuto del Condado para prohibir que el Concejo del Condado imponga un impuesto ad valorem sobre bienes inmuebles que producirían ingresos totales (sin incluir los ingresos por impuestos a la propiedad de ciertas fuentes enumeradas) que excedan los ingresos totales producidos por el impuesto sobre bienes inmuebles el año fiscal anterior, más un porcentaje del ingreso sobre bienes inmuebles del año anterior que equivale a cualquier aumento en el Índice de Precios del Consumidor. La Sección 305 actualmente permite que el Concejo del Condado exceda el límite de los ingresos por impuestos sobre bienes inmuebles solo con el voto afirmativo de todos los miembros del Concejo que hay en la actualidad.

- For / A Favor**
 Against / En Contra

Vote All Sides
Vote en ambos lados



Question C
Charter Amendment by Act of County Council
County Council - Increase to 11 Councilmembers

Pregunta C
Reforma del Estatuto por el Acta del Concejo del Condado
Concejo del Condado - Aumento a 11 miembros del Concejo

Amend the County Charter to:
- **expand the County Council to consist of 11, rather than the current 9, Councilmembers;**
- **increase from 5 to 7 the number of Council districts; and**
- **elect 7 Councilmembers by district and 4 Councilmembers at large.**

Reformar el Estatuto del Condado para:
- expandir el Concejo del Condado para que consista de 11 miembros del Concejo, en lugar de los 9 que hay en la actualidad;
- aumentar de 5 a 7 el número de distritos del Concejo; y
- elegir 7 miembros del Concejo por distrito y 4 miembros del Concejo en general.

- For / A Favor**
 Against / En Contra

Question D
Charter Amendment by Petition
County Council - Alter Council Composition to 9 Districts

Pregunta D
Reforma del Estatuto por petición
Concejo del Condado - Recomposición del Concejo a 9 Distritos

Amend Sections 102 and 103 of the County Charter to:
- **divide the County into 9, rather than the current 5, Council districts;**
- **elect all Councilmembers by district, rather than the current 5 by district and 4 at large; and**
- **reduce from 5 to 1 the number of Councilmembers each voter can vote for.**

Reformar las Secciones 102 y 103 del Estatuto del Condado para:
- dividir el Condado en 9 distritos, en lugar de los 5 distritos que hay en la actualidad;
- elegir a todos los miembros del Concejo por distrito, en lugar de los 5 por distrito que hay en la actualidad y 4 en general; y
- reducir de 5 a 1 el número de miembros del Concejo por los que cada votante puede elegir.

- For / A Favor**
 Against / En Contra

End of Ballot
Fin de la Papeleta



Official Ballot
Presidential General Election
November 3, 2020
State of Maryland, Montgomery County

BS 147 - Page 1 of 2

009-011

Papeleta Electoral Oficial
 Elección General Presidencial
 3 de Noviembre del 2020
 Estado de Maryland, Condado de Montgomery

Instructions
Instrucciones

Making Selections
 Como Marcar sus
 Selecciones



Fill in the oval to the left of the name of your choice. You must blacken the oval completely, and do not make any marks outside of the oval. You do not have to vote in every race.

Llene el óvalo a la izquierda del nombre de su selección. Debe rellenar completamente el óvalo. No haga ninguna marca fuera del óvalo. No tiene que votar en cada contienda.



Do not cross out or erase, or your vote may not count. If you make a mistake or a stray mark, you may ask for a new ballot.

No debe tachar o borrar, o su voto no se contará. Si comete un error o hace una marca demás, puede solicitar una nueva papeleta.

Optional write-in
 Voto escrito opcional

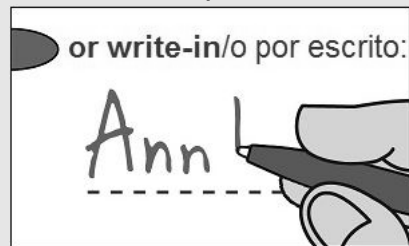

To add a candidate, fill in the oval to the left of "or write-in" and print the name clearly on the dotted line.

Para añadir un candidato por escrito, llene el óvalo a la izquierda de <or write-in/o por escrito> e imprima el nombre del candidato en forma clara en la línea punteada.

President and Vice President of the United States
Vote for 1

Presidente y Vicepresidente de los Estados Unidos
 Vote por 1

Donald J. Trump
 and/y
Michael Pence
 Republican/Republicano

Joe Biden
 and/y
Kamala Harris
 Democratic/Demócrata

Jo Jorgensen
 and/y
Jeremy Spike Cohen
 Libertarian/Libertario

Howie Gresham Hawkins
 and/y
Angela Walker
 Green/Verde

Jerome M. Segal
 and/y
John de Graaf
 Bread and Roses/Pan y Rosas

or write-in/o por escrito:

Representative in Congress District 6
Vote for 1

Representante en el Congreso
 Distrito 6
 Vote por 1

Neil C. Parrott
 Republican/Republicano

David J. Trone
 Democratic/Demócrata

George Gluck
 Green/Verde

or write-in/o por escrito:

Judge of the Circuit Court Circuit 6

Vote for up to 4

Juez de la Corte de Circuito
 Circuito 6
 Vote hasta por 4

Bibi M. Berry

David A. Boynton

Christopher C. Fogleman

Michael Joseph McAuliffe

Marylin Pierre

or write-in/o por escrito:

or write-in/o por escrito:

or write-in/o por escrito:

or write-in/o por escrito:

Judge, Court of Appeals Circuit 7

Mary Ellen Barbera

Vote Yes or No

For Continuance in Office

Juez, Corte de Apelaciones
 Circuito 7

Mary Ellen Barbera

Vote Sí o No

Para continuar en el cargo

Yes/Si

No/No

Judge, Court of Special Appeals At Large

E. Gregory Wells

Vote Yes or No

For Continuance in Office

Juez, Corte de Apelaciones
 Especiales Representando el
 Condado

E. Gregory Wells

Vote Sí o No

Para continuar en el cargo

Yes/Si

No/No

Vote All Sides
 Vote en ambos lados



**Judge, Court of Special Appeals
Circuit 7
Steven B. Gould
Vote Yes or No
For Continuance in Office**

Juez, Corte de Apelaciones Especiales
Circuito 7
Steven B. Gould
Vote Sí o No
Para continuar en el cargo

- Yes/Si
- No/No

**Board of Education At Large
Vote for 1**

Junta de Educación Representando el Condado
Vote por 1

- Sunil Dasgupta
- Lynne Harris
- or write-in/o por escrito:

**Board of Education
District 2
Vote for 1**

Junta de Educación
Distrito 2
Vote por 1

- Michael Fryar
- Rebecca K. Smondrowski
- or write-in/o por escrito:

**Board of Education
District 4
Vote for 1**

Junta de Educación
Distrito 4
Vote por 1

- Shebra Evans
- Steve Solomon
- or write-in/o por escrito:

**Question 1
Constitutional Amendment
(Ch. 645 of the 2020 Legislative Session)
State Budget Process**

Pregunta 1
Enmienda Constitucional
(Cap. 645 de la sesión legislativa 2020)
Proceso presupuestario estatal

The proposed amendment authorizes the General Assembly, in enacting a balanced budget bill for fiscal year 2024 and each fiscal year thereafter, to increase, diminish, or add items, provided that the General Assembly may not exceed the total proposed budget as submitted by the Governor.

(Amending Article II Section 17 and Article III Sections 14 and 52 of the Maryland Constitution)

En el contexto de la promulgación de una ley presupuestaria equitativa para el año fiscal 2024 y los años fiscales posteriores, la enmienda que se propone autoriza a la Asamblea General a aumentar, disminuir o agregar elementos, siempre que no excedan el presupuesto total propuesto sugerido por el Gobernador.

(Enmienda de artículo II Sección 17 y artículo III Secciones 14 y 52 de la Constitución de Maryland)

- For the Constitutional Amendment / A Favor de la Enmienda Constitucional**
- Against the Constitutional Amendment / En Contra de la Enmienda Constitucional**

**Question 2
Commercial Gaming Expansion
Referendum
(Ch. 492 of the 2020 Legislative Session)
Expansion of Commercial Gaming - Sports and Event Wagering**

Pregunta 2
Referéndum para la expansión del juego comercial
(Cap. 492 de la sesión legislativa 2020)
Expansión de juegos comerciales, eventos y deportes con apuestas

Do you approve the expansion of commercial gaming in the State of Maryland to authorize sports and events betting for the primary purpose of raising revenue for education?

¿Aprueba la expansión del juego comercial en el Estado de Maryland para autorizar las apuestas en deportes y eventos con el objetivo principal de aumentar las recaudaciones para la educación?

- For the Referred Law / A favor de la Ley Referida**
- Against the Referred Law / En contra de la Ley Referida**

Vote All Sides
Vote en ambos lados



Papeleta Electoral Oficial
Elección General Presidencial
3 de Noviembre del 2020
Estado de Maryland, Condado de Montgomery

Question A
Charter Amendment by Act of County Council
Property Tax Limit - Limit Tax Rate Increases

Pregunta A
Reforma del Estatuto por el Acta del Concejo del Condado
Límite del impuesto a la propiedad - Limitar el aumento de la tasa de impuestos

Amend Section 305 of the County Charter to prohibit the County Council from adopting a tax rate on real property that exceeds the tax rate on real property approved for the previous year, unless all current Councilmembers vote affirmatively for the increase.

This amendment would replace the current property tax limit, which requires an affirmative vote of all current Councilmembers to levy a tax on real property that would produce total revenue that exceeds the total revenue produced by the tax on real property in the preceding fiscal year plus any increase in the Consumer Price Index. The current property tax limit exempts real property tax revenue derived from: (1) newly constructed property; (2) newly rezoned property; (3) certain property assessed differently under State law; (4) property that has undergone a change in use; and (5) property in a development tax district to provide funding for capital improvements.

Reformar la Sección 305 del Estatuto del Condado para prohibir que el Concejo del Condado adopte una tasa de impuesto sobre bienes inmuebles que exceda la tasa de impuesto que fue aprobada el año anterior, a menos que todos los miembros del Concejo que hay en la actualidad voten por el aumento.

Esta reforma reemplazaría el límite actual del impuesto a la propiedad, que requiere un voto a favor de todos los miembros del Concejo para recaudar un impuesto a la propiedad inmobiliaria que produciría un ingreso total que excede el ingreso total producido por el impuesto sobre la propiedad inmobiliaria el año fiscal anterior, más cualquier aumento en el Índice de Precios del Consumidor. El límite actual de impuesto a la propiedad exime los ingresos de impuesto sobre bienes inmuebles derivados de: (1) propiedad recién construida; (2) propiedad recientemente rezonificada; (3) ciertos bienes evaluados de manera diferente según la ley estatal; (4) propiedad que ha sufrido un cambio de uso; y (5) propiedad en un distrito fiscal de desarrollo para proporcionar fondos para mejoras de capital.

- For / A Favor**
 Against / En Contra

Question B
Charter Amendment by Petition
Property Tax Limit - Prohibit Override

Pregunta B
Reforma del Estatuto por petición
Límite del Impuesto a la Propiedad - Prohibir anulación

Amend Section 305 of the County Charter to prohibit the County Council from levying an ad valorem tax on real property that would produce total revenue (not including property tax revenue from certain enumerated sources) that exceeds the total revenue produced by the tax on real property in the preceding fiscal year plus a percentage of the previous year's real property tax revenues that equals any increase in the Consumer Price Index. Section 305 currently permits the County Council to exceed the limit on real property tax revenue only upon the affirmative vote of all current Councilmembers.

Reformar la Sección 305 del Estatuto del Condado para prohibir que el Concejo del Condado imponga un impuesto ad valorem sobre bienes inmuebles que producirían ingresos totales (sin incluir los ingresos por impuestos a la propiedad de ciertas fuentes enumeradas) que excedan los ingresos totales producidos por el impuesto sobre bienes inmuebles el año fiscal anterior, más un porcentaje del ingreso sobre bienes inmuebles del año anterior que equivale a cualquier aumento en el Índice de Precios del Consumidor. La Sección 305 actualmente permite que el Concejo del Condado exceda el límite de los ingresos por impuestos sobre bienes inmuebles solo con el voto afirmativo de todos los miembros del Concejo que hay en la actualidad.

- For / A Favor**
 Against / En Contra

Vote All Sides
Vote en ambos lados



Question C
Charter Amendment by Act of County Council
County Council - Increase to 11 Councilmembers

Pregunta C
Reforma del Estatuto por el Acta del Concejo del Condado
Concejo del Condado - Aumento a 11 miembros del Concejo

Amend the County Charter to:
- **expand the County Council to consist of 11, rather than the current 9, Councilmembers;**
- **increase from 5 to 7 the number of Council districts; and**
- **elect 7 Councilmembers by district and 4 Councilmembers at large.**

Reformar el Estatuto del Condado para:
- expandir el Concejo del Condado para que consista de 11 miembros del Concejo, en lugar de los 9 que hay en la actualidad;
- aumentar de 5 a 7 el número de distritos del Concejo; y
- elegir 7 miembros del Concejo por distrito y 4 miembros del Concejo en general.

- For / A Favor**
 Against / En Contra

Question D
Charter Amendment by Petition
County Council - Alter Council Composition to 9 Districts

Pregunta D
Reforma del Estatuto por petición
Concejo del Condado - Recomposición del Concejo a 9 Distritos

Amend Sections 102 and 103 of the County Charter to:
- **divide the County into 9, rather than the current 5, Council districts;**
- **elect all Councilmembers by district, rather than the current 5 by district and 4 at large; and**
- **reduce from 5 to 1 the number of Councilmembers each voter can vote for.**

Reformar las Secciones 102 y 103 del Estatuto del Condado para:
- dividir el Condado en 9 distritos, en lugar de los 5 distritos que hay en la actualidad;
- elegir a todos los miembros del Concejo por distrito, en lugar de los 5 por distrito que hay en la actualidad y 4 en general; y
- reducir de 5 a 1 el número de miembros del Concejo por los que cada votante puede elegir.

- For / A Favor**
 Against / En Contra

End of Ballot
Fin de la Papeleta



Official Ballot
Presidential General Election
November 3, 2020
State of Maryland, Montgomery County

BS 148 - Page 1 of 2

009-012

Papeleta Electoral Oficial
 Elección General Presidencial
 3 de Noviembre del 2020
 Estado de Maryland, Condado de Montgomery

Instructions
Instrucciones

Making Selections
 Como Marcar sus
 Selecciones



Fill in the oval to the left of the name of your choice. You must blacken the oval completely, and do not make any marks outside of the oval. You do not have to vote in every race.

Llene el óvalo a la izquierda del nombre de su selección. Debe rellenar completamente el óvalo. No haga ninguna marca fuera del óvalo. No tiene que votar en cada contienda.



Do not cross out or erase, or your vote may not count. If you make a mistake or a stray mark, you may ask for a new ballot.

No debe tachar o borrar, o su voto no se contará. Si comete un error o hace una marca demás, puede solicitar una nueva papeleta.

Optional write-in

Voto escrito opcional

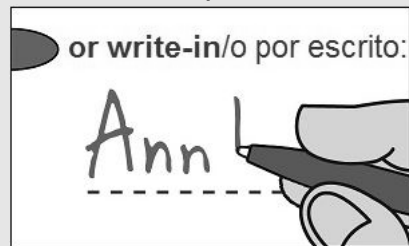

To add a candidate, fill in the oval to the left of "or write-in" and print the name clearly on the dotted line.

Para añadir un candidato por escrito, llene el óvalo a la izquierda de <or write-in/o por escrito> e imprima el nombre del candidato en forma clara en la línea punteada.

President and Vice President of the United States
Vote for 1

Presidente y Vicepresidente de los Estados Unidos
 Vote por 1

Donald J. Trump
 and/y
Michael Pence
 Republican/Republicano

Joe Biden
 and/y
Kamala Harris
 Democratic/Demócrata

Jo Jorgensen
 and/y
Jeremy Spike Cohen
 Libertarian/Libertario

Howie Gresham Hawkins
 and/y
Angela Walker
 Green/Verde

Jerome M. Segal
 and/y
John de Graaf
 Bread and Roses/Pan y Rosas

or write-in/o por escrito:

Representative in Congress District 6
Vote for 1

Representante en el Congreso
 Distrito 6
 Vote por 1

Neil C. Parrott
 Republican/Republicano

David J. Trone
 Democratic/Demócrata

George Gluck
 Green/Verde

or write-in/o por escrito:

Judge of the Circuit Court Circuit 6

Vote for up to 4

Juez de la Corte de Circuito
 Circuito 6
 Vote hasta por 4

Bibi M. Berry

David A. Boynton

Christopher C. Fogleman

Michael Joseph McAuliffe

Marilyn Pierre

or write-in/o por escrito:

or write-in/o por escrito:

or write-in/o por escrito:

or write-in/o por escrito:

Judge, Court of Appeals Circuit 7

Mary Ellen Barbera

Vote Yes or No

For Continuance in Office

Juez, Corte de Apelaciones
 Circuito 7

Mary Ellen Barbera

Vote Sí o No

Para continuar en el cargo

Yes/Si

No/No

Judge, Court of Special Appeals At Large

E. Gregory Wells

Vote Yes or No

For Continuance in Office

Juez, Corte de Apelaciones
 Especiales Representando el
 Condado

E. Gregory Wells

Vote Sí o No

Para continuar en el cargo

Yes/Si

No/No

Vote All Sides
 Vote en ambos lados



**Judge, Court of Special Appeals
Circuit 7
Steven B. Gould
Vote Yes or No
For Continuance in Office**

Juez, Corte de Apelaciones Especiales
Circuito 7
Steven B. Gould
Vote Sí o No
Para continuar en el cargo

- Yes/Si
- No/No

**Board of Education At Large
Vote for 1**

Junta de Educación Representando el Condado
Vote por 1

- Sunil Dasgupta
- Lynne Harris
- or write-in/o por escrito:

**Board of Education
District 2
Vote for 1**

Junta de Educación
Distrito 2
Vote por 1

- Michael Fryar
- Rebecca K. Smondrowski
- or write-in/o por escrito:

**Board of Education
District 4
Vote for 1**

Junta de Educación
Distrito 4
Vote por 1

- Shebra Evans
- Steve Solomon
- or write-in/o por escrito:

**Question 1
Constitutional Amendment
(Ch. 645 of the 2020 Legislative Session)
State Budget Process**

Pregunta 1
Enmienda Constitucional
(Cap. 645 de la sesión legislativa 2020)
Proceso presupuestario estatal

The proposed amendment authorizes the General Assembly, in enacting a balanced budget bill for fiscal year 2024 and each fiscal year thereafter, to increase, diminish, or add items, provided that the General Assembly may not exceed the total proposed budget as submitted by the Governor.

(Amending Article II Section 17 and Article III Sections 14 and 52 of the Maryland Constitution)

En el contexto de la promulgación de una ley presupuestaria equitativa para el año fiscal 2024 y los años fiscales posteriores, la enmienda que se propone autoriza a la Asamblea General a aumentar, disminuir o agregar elementos, siempre que no excedan el presupuesto total propuesto sugerido por el Gobernador.

(Enmienda de artículo II Sección 17 y artículo III Secciones 14 y 52 de la Constitución de Maryland)

- For the Constitutional Amendment / A Favor de la Enmienda Constitucional**
- Against the Constitutional Amendment / En Contra de la Enmienda Constitucional**

**Question 2
Commercial Gaming Expansion
Referendum
(Ch. 492 of the 2020 Legislative Session)
Expansion of Commercial Gaming - Sports and Event Wagering**

Pregunta 2
Referéndum para la expansión del juego comercial
(Cap. 492 de la sesión legislativa 2020)
Expansión de juegos comerciales, eventos y deportes con apuestas

Do you approve the expansion of commercial gaming in the State of Maryland to authorize sports and events betting for the primary purpose of raising revenue for education?

¿Aprueba la expansión del juego comercial en el Estado de Maryland para autorizar las apuestas en deportes y eventos con el objetivo principal de aumentar las recaudaciones para la educación?

- For the Referred Law / A favor de la Ley Referida**
- Against the Referred Law / En contra de la Ley Referida**

Vote All Sides
Vote en ambos lados



Papeleta Electoral Oficial
Elección General Presidencial
3 de Noviembre del 2020
Estado de Maryland, Condado de Montgomery

Question A
Charter Amendment by Act of County Council
Property Tax Limit - Limit Tax Rate Increases

Pregunta A
Reforma del Estatuto por el Acta del Concejo del Condado
Límite del impuesto a la propiedad - Limitar el aumento de la tasa de impuestos

Amend Section 305 of the County Charter to prohibit the County Council from adopting a tax rate on real property that exceeds the tax rate on real property approved for the previous year, unless all current Councilmembers vote affirmatively for the increase.

This amendment would replace the current property tax limit, which requires an affirmative vote of all current Councilmembers to levy a tax on real property that would produce total revenue that exceeds the total revenue produced by the tax on real property in the preceding fiscal year plus any increase in the Consumer Price Index. The current property tax limit exempts real property tax revenue derived from: (1) newly constructed property; (2) newly rezoned property; (3) certain property assessed differently under State law; (4) property that has undergone a change in use; and (5) property in a development tax district to provide funding for capital improvements.

Reformar la Sección 305 del Estatuto del Condado para prohibir que el Concejo del Condado adopte una tasa de impuesto sobre bienes inmuebles que exceda la tasa de impuesto que fue aprobada el año anterior, a menos que todos los miembros del Concejo que hay en la actualidad voten por el aumento.

Esta reforma reemplazaría el límite actual del impuesto a la propiedad, que requiere un voto a favor de todos los miembros del Concejo para recaudar un impuesto a la propiedad inmobiliaria que produciría un ingreso total que excede el ingreso total producido por el impuesto sobre la propiedad inmobiliaria el año fiscal anterior, más cualquier aumento en el Índice de Precios del Consumidor. El límite actual de impuesto a la propiedad exime los ingresos de impuesto sobre bienes inmuebles derivados de: (1) propiedad recién construida; (2) propiedad recientemente rezonificada; (3) ciertos bienes evaluados de manera diferente según la ley estatal; (4) propiedad que ha sufrido un cambio de uso; y (5) propiedad en un distrito fiscal de desarrollo para proporcionar fondos para mejoras de capital.

- For / A Favor**
 Against / En Contra

Question B
Charter Amendment by Petition
Property Tax Limit - Prohibit Override

Pregunta B
Reforma del Estatuto por petición
Límite del Impuesto a la Propiedad - Prohibir anulación

Amend Section 305 of the County Charter to prohibit the County Council from levying an ad valorem tax on real property that would produce total revenue (not including property tax revenue from certain enumerated sources) that exceeds the total revenue produced by the tax on real property in the preceding fiscal year plus a percentage of the previous year's real property tax revenues that equals any increase in the Consumer Price Index. Section 305 currently permits the County Council to exceed the limit on real property tax revenue only upon the affirmative vote of all current Councilmembers.

Reformar la Sección 305 del Estatuto del Condado para prohibir que el Concejo del Condado imponga un impuesto ad valorem sobre bienes inmuebles que producirían ingresos totales (sin incluir los ingresos por impuestos a la propiedad de ciertas fuentes enumeradas) que excedan los ingresos totales producidos por el impuesto sobre bienes inmuebles el año fiscal anterior, más un porcentaje del ingreso sobre bienes inmuebles del año anterior que equivale a cualquier aumento en el Índice de Precios del Consumidor. La Sección 305 actualmente permite que el Concejo del Condado exceda el límite de los ingresos por impuestos sobre bienes inmuebles solo con el voto afirmativo de todos los miembros del Concejo que hay en la actualidad.

- For / A Favor**
 Against / En Contra

Vote All Sides
Vote en ambos lados



Question C
Charter Amendment by Act of County Council
County Council - Increase to 11 Councilmembers

Pregunta C
Reforma del Estatuto por el Acta del Concejo del Condado
Concejo del Condado - Aumento a 11 miembros del Concejo

Amend the County Charter to:
- **expand the County Council to consist of 11, rather than the current 9, Councilmembers;**
- **increase from 5 to 7 the number of Council districts; and**
- **elect 7 Councilmembers by district and 4 Councilmembers at large.**

Reformar el Estatuto del Condado para:
- expandir el Concejo del Condado para que consista de 11 miembros del Concejo, en lugar de los 9 que hay en la actualidad;
- aumentar de 5 a 7 el número de distritos del Concejo; y
- elegir 7 miembros del Concejo por distrito y 4 miembros del Concejo en general.

- For / A Favor**
 Against / En Contra

Question D
Charter Amendment by Petition
County Council - Alter Council Composition to 9 Districts

Pregunta D
Reforma del Estatuto por petición
Concejo del Condado - Recomposición del Concejo a 9 Distritos

Amend Sections 102 and 103 of the County Charter to:
- **divide the County into 9, rather than the current 5, Council districts;**
- **elect all Councilmembers by district, rather than the current 5 by district and 4 at large; and**
- **reduce from 5 to 1 the number of Councilmembers each voter can vote for.**

Reformar las Secciones 102 y 103 del Estatuto del Condado para:
- dividir el Condado en 9 distritos, en lugar de los 5 distritos que hay en la actualidad;
- elegir a todos los miembros del Concejo por distrito, en lugar de los 5 por distrito que hay en la actualidad y 4 en general; y
- reducir de 5 a 1 el número de miembros del Concejo por los que cada votante puede elegir.

- For / A Favor**
 Against / En Contra

End of Ballot
Fin de la Papeleta



Official Ballot
Presidential General Election
November 3, 2020
State of Maryland, Montgomery County

BS 149 - Page 1 of 2

009-013

Papeleta Electoral Oficial
 Elección General Presidencial
 3 de Noviembre del 2020
 Estado de Maryland, Condado de Montgomery

Instructions
Instrucciones

Making Selections
 Como Marcar sus
 Selecciones



Fill in the oval to the left of the name of your choice. You must blacken the oval completely, and do not make any marks outside of the oval. You do not have to vote in every race.

Llene el óvalo a la izquierda del nombre de su selección. Debe rellenar completamente el óvalo. No haga ninguna marca fuera del óvalo. No tiene que votar en cada contienda.



Do not cross out or erase, or your vote may not count. If you make a mistake or a stray mark, you may ask for a new ballot.

No debe tachar o borrar, o su voto no se contará. Si comete un error o hace una marca demás, puede solicitar una nueva papeleta.

Optional write-in
 Voto escrito opcional

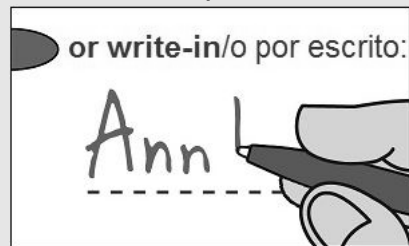

To add a candidate, fill in the oval to the left of "or write-in" and print the name clearly on the dotted line.

Para añadir un candidato por escrito, llene el óvalo a la izquierda de <or write-in/o por escrito> e imprima el nombre del candidato en forma clara en la línea punteada.

President and Vice President of the United States
Vote for 1

Presidente y Vicepresidente de los Estados Unidos
 Vote por 1

Donald J. Trump
 and/y
Michael Pence
 Republican/Republicano

Joe Biden
 and/y
Kamala Harris
 Democratic/Demócrata

Jo Jorgensen
 and/y
Jeremy Spike Cohen
 Libertarian/Libertario

Howie Gresham Hawkins
 and/y
Angela Walker
 Green/Verde

Jerome M. Segal
 and/y
John de Graaf
 Bread and Roses/Pan y Rosas

or write-in/o por escrito:

Representative in Congress District 6
Vote for 1

Representante en el Congreso
 Distrito 6
 Vote por 1

Neil C. Parrott
 Republican/Republicano

David J. Trone
 Democratic/Demócrata

George Gluck
 Green/Verde

or write-in/o por escrito:

Judge of the Circuit Court Circuit 6

Vote for up to 4

Juez de la Corte de Circuito
 Circuito 6
 Vote hasta por 4

Bibi M. Berry

David A. Boynton

Christopher C. Fogleman

Michael Joseph McAuliffe

Marilyn Pierre

or write-in/o por escrito:

or write-in/o por escrito:

or write-in/o por escrito:

or write-in/o por escrito:

Judge, Court of Appeals Circuit 7

Mary Ellen Barbera

Vote Yes or No

For Continuance in Office

Juez, Corte de Apelaciones
 Circuito 7

Mary Ellen Barbera

Vote Sí o No

Para continuar en el cargo

Yes/Si

No/No

Judge, Court of Special Appeals At Large

E. Gregory Wells

Vote Yes or No

For Continuance in Office

Juez, Corte de Apelaciones
 Especiales Representando el
 Condado

E. Gregory Wells

Vote Sí o No

Para continuar en el cargo

Yes/Si

No/No

Vote All Sides
 Vote en ambos lados



**Judge, Court of Special Appeals
Circuit 7
Steven B. Gould
Vote Yes or No
For Continuance in Office**

Juez, Corte de Apelaciones Especiales
Circuito 7
Steven B. Gould
Vote Sí o No
Para continuar en el cargo

- Yes/Si
- No/No

**Board of Education At Large
Vote for 1**

Junta de Educación Representando el Condado
Vote por 1

- Sunil Dasgupta
- Lynne Harris
- or write-in/o por escrito:

**Board of Education
District 2
Vote for 1**

Junta de Educación
Distrito 2
Vote por 1

- Michael Fryar
- Rebecca K. Smondrowski
- or write-in/o por escrito:

**Board of Education
District 4
Vote for 1**

Junta de Educación
Distrito 4
Vote por 1

- Shebra Evans
- Steve Solomon
- or write-in/o por escrito:

**Question 1
Constitutional Amendment
(Ch. 645 of the 2020 Legislative Session)
State Budget Process**

Pregunta 1
Enmienda Constitucional
(Cap. 645 de la sesión legislativa 2020)
Proceso presupuestario estatal

The proposed amendment authorizes the General Assembly, in enacting a balanced budget bill for fiscal year 2024 and each fiscal year thereafter, to increase, diminish, or add items, provided that the General Assembly may not exceed the total proposed budget as submitted by the Governor.

(Amending Article II Section 17 and Article III Sections 14 and 52 of the Maryland Constitution)

En el contexto de la promulgación de una ley presupuestaria equitativa para el año fiscal 2024 y los años fiscales posteriores, la enmienda que se propone autoriza a la Asamblea General a aumentar, disminuir o agregar elementos, siempre que no excedan el presupuesto total propuesto sugerido por el Gobernador.

(Enmienda de artículo II Sección 17 y artículo III Secciones 14 y 52 de la Constitución de Maryland)

- For the Constitutional Amendment / A Favor de la Enmienda Constitucional**
- Against the Constitutional Amendment / En Contra de la Enmienda Constitucional**

**Question 2
Commercial Gaming Expansion
Referendum
(Ch. 492 of the 2020 Legislative Session)
Expansion of Commercial Gaming - Sports and Event Wagering**

Pregunta 2
Referéndum para la expansión del juego comercial
(Cap. 492 de la sesión legislativa 2020)
Expansión de juegos comerciales, eventos y deportes con apuestas

Do you approve the expansion of commercial gaming in the State of Maryland to authorize sports and events betting for the primary purpose of raising revenue for education?

¿Aprueba la expansión del juego comercial en el Estado de Maryland para autorizar las apuestas en deportes y eventos con el objetivo principal de aumentar las recaudaciones para la educación?

- For the Referred Law / A favor de la Ley Referida**
- Against the Referred Law / En contra de la Ley Referida**

Vote All Sides
Vote en ambos lados



Question A
Charter Amendment by Act of County Council
Property Tax Limit - Limit Tax Rate Increases

Pregunta A
Reforma del Estatuto por el Acta del Concejo del Condado
Límite del impuesto a la propiedad - Limitar el aumento de la tasa de impuestos

Amend Section 305 of the County Charter to prohibit the County Council from adopting a tax rate on real property that exceeds the tax rate on real property approved for the previous year, unless all current Councilmembers vote affirmatively for the increase.

This amendment would replace the current property tax limit, which requires an affirmative vote of all current Councilmembers to levy a tax on real property that would produce total revenue that exceeds the total revenue produced by the tax on real property in the preceding fiscal year plus any increase in the Consumer Price Index. The current property tax limit exempts real property tax revenue derived from: (1) newly constructed property; (2) newly rezoned property; (3) certain property assessed differently under State law; (4) property that has undergone a change in use; and (5) property in a development tax district to provide funding for capital improvements.

Reformar la Sección 305 del Estatuto del Condado para prohibir que el Concejo del Condado adopte una tasa de impuesto sobre bienes inmuebles que exceda la tasa de impuesto que fue aprobada el año anterior, a menos que todos los miembros del Concejo que hay en la actualidad voten por el aumento.

Esta reforma reemplazaría el límite actual del impuesto a la propiedad, que requiere un voto a favor de todos los miembros del Concejo para recaudar un impuesto a la propiedad inmobiliaria que produciría un ingreso total que excede el ingreso total producido por el impuesto sobre la propiedad inmobiliaria el año fiscal anterior, más cualquier aumento en el Índice de Precios del Consumidor. El límite actual de impuesto a la propiedad exige los ingresos de impuesto sobre bienes inmuebles derivados de: (1) propiedad recién construida; (2) propiedad recientemente rezonificada; (3) ciertos bienes evaluados de manera diferente según la ley estatal; (4) propiedad que ha sufrido un cambio de uso; y (5) propiedad en un distrito fiscal de desarrollo para proporcionar fondos para mejoras de capital.

- For / A Favor**
 Against / En Contra

Question B
Charter Amendment by Petition
Property Tax Limit - Prohibit Override

Pregunta B
Reforma del Estatuto por petición
Límite del Impuesto a la Propiedad - Prohibir anulación

Amend Section 305 of the County Charter to prohibit the County Council from levying an ad valorem tax on real property that would produce total revenue (not including property tax revenue from certain enumerated sources) that exceeds the total revenue produced by the tax on real property in the preceding fiscal year plus a percentage of the previous year's real property tax revenues that equals any increase in the Consumer Price Index. Section 305 currently permits the County Council to exceed the limit on real property tax revenue only upon the affirmative vote of all current Councilmembers.

Reformar la Sección 305 del Estatuto del Condado para prohibir que el Concejo del Condado imponga un impuesto ad valorem sobre bienes inmuebles que producirían ingresos totales (sin incluir los ingresos por impuestos a la propiedad de ciertas fuentes enumeradas) que excedan los ingresos totales producidos por el impuesto sobre bienes inmuebles el año fiscal anterior, más un porcentaje del ingreso sobre bienes inmuebles del año anterior que equivale a cualquier aumento en el Índice de Precios del Consumidor. La Sección 305 actualmente permite que el Concejo del Condado exceda el límite de los ingresos por impuestos sobre bienes inmuebles solo con el voto afirmativo de todos los miembros del Concejo que hay en la actualidad.

- For / A Favor**
 Against / En Contra

Vote All Sides
Vote en ambos lados



Question C
Charter Amendment by Act of County Council
County Council - Increase to 11 Councilmembers

Pregunta C
Reforma del Estatuto por el Acta del Concejo del Condado
Concejo del Condado - Aumento a 11 miembros del Concejo

Amend the County Charter to:
- **expand the County Council to consist of 11, rather than the current 9, Councilmembers;**
- **increase from 5 to 7 the number of Council districts; and**
- **elect 7 Councilmembers by district and 4 Councilmembers at large.**

Reformar el Estatuto del Condado para:
- expandir el Concejo del Condado para que consista de 11 miembros del Concejo, en lugar de los 9 que hay en la actualidad;
- aumentar de 5 a 7 el número de distritos del Concejo; y
- elegir 7 miembros del Concejo por distrito y 4 miembros del Concejo en general.

- For / A Favor**
 Against / En Contra

Question D
Charter Amendment by Petition
County Council - Alter Council Composition to 9 Districts

Pregunta D
Reforma del Estatuto por petición
Concejo del Condado - Recomposición del Concejo a 9 Distritos

Amend Sections 102 and 103 of the County Charter to:
- **divide the County into 9, rather than the current 5, Council districts;**
- **elect all Councilmembers by district, rather than the current 5 by district and 4 at large; and**
- **reduce from 5 to 1 the number of Councilmembers each voter can vote for.**

Reformar las Secciones 102 y 103 del Estatuto del Condado para:
- dividir el Condado en 9 distritos, en lugar de los 5 distritos que hay en la actualidad;
- elegir a todos los miembros del Concejo por distrito, en lugar de los 5 por distrito que hay en la actualidad y 4 en general; y
- reducir de 5 a 1 el número de miembros del Concejo por los que cada votante puede elegir.

- For / A Favor**
 Against / En Contra

End of Ballot
Fin de la Papeleta



Official Ballot
Presidential General Election
November 3, 2020
State of Maryland, Montgomery County

BS 150 - Page 1 of 2

009-014

Papeleta Electoral Oficial
 Elección General Presidencial
 3 de Noviembre del 2020
 Estado de Maryland, Condado de Montgomery

Instructions
Instrucciones

Making Selections
 Como Marcar sus
 Selecciones



Fill in the oval to the left of the name of your choice. You must blacken the oval completely, and do not make any marks outside of the oval. You do not have to vote in every race.

Llene el óvalo a la izquierda del nombre de su selección. Debe rellenar completamente el óvalo. No haga ninguna marca fuera del óvalo. No tiene que votar en cada contienda.



Do not cross out or erase, or your vote may not count. If you make a mistake or a stray mark, you may ask for a new ballot.

No debe tachar o borrar, o su voto no se contará. Si comete un error o hace una marca demás, puede solicitar una nueva papeleta.

Optional write-in
 Voto escrito opcional



To add a candidate, fill in the oval to the left of "or write-in" and print the name clearly on the dotted line.

Para añadir un candidato por escrito, llene el óvalo a la izquierda de <or write-in/o por escrito> e imprima el nombre del candidato en forma clara en la línea punteada.

President and Vice President of the United States
Vote for 1

Presidente y Vicepresidente de los Estados Unidos
 Vote por 1

- Donald J. Trump**
and/y
Michael Pence
Republican/Republicano
- Joe Biden**
and/y
Kamala Harris
Democratic/Demócrata
- Jo Jorgensen**
and/y
Jeremy Spike Cohen
Libertarian/Libertario
- Howie Gresham Hawkins**
and/y
Angela Walker
Green/Verde
- Jerome M. Segal**
and/y
John de Graaf
Bread and Roses/Pan y Rosas
- or write-in/o por escrito:

Representative in Congress District 6
Vote for 1

Representante en el Congreso
 Distrito 6
 Vote por 1

- Neil C. Parrott**
Republican/Republicano
- David J. Trone**
Democratic/Demócrata
- George Gluck**
Green/Verde
- or write-in/o por escrito:

Judge of the Circuit Court Circuit 6
Vote for up to 4

Juez de la Corte de Circuito
 Circuito 6
 Vote hasta por 4

- Bibi M. Berry**
- David A. Boynton**
- Christopher C. Fogleman**
- Michael Joseph McAuliffe**
- Marilyn Pierre**
- or write-in/o por escrito:
- or write-in/o por escrito:
- or write-in/o por escrito:
- or write-in/o por escrito:

Judge, Court of Appeals Circuit 7

Mary Ellen Barbera
Vote Yes or No
For Continuance in Office

Juez, Corte de Apelaciones
 Circuito 7
 Mary Ellen Barbera
 Vote Sí o No
 Para continuar en el cargo

- Yes/Si**
- No/No**

Judge, Court of Special Appeals At Large
E. Gregory Wells
Vote Yes or No
For Continuance in Office

Juez, Corte de Apelaciones
 Especiales Representando el
 Condado
 E. Gregory Wells
 Vote Sí o No
 Para continuar en el cargo

- Yes/Si**
- No/No**

Vote All Sides
 Vote en ambos lados



**Judge, Court of Special Appeals
Circuit 7
Steven B. Gould
Vote Yes or No
For Continuance in Office**

Juez, Corte de Apelaciones Especiales
Circuito 7
Steven B. Gould
Vote Sí o No
Para continuar en el cargo

- Yes/Si
- No/No

**Board of Education At Large
Vote for 1**

Junta de Educación Representando el Condado
Vote por 1

- Sunil Dasgupta
- Lynne Harris
- or write-in/o por escrito:

**Board of Education
District 2
Vote for 1**

Junta de Educación
Distrito 2
Vote por 1

- Michael Fryar
- Rebecca K. Smondrowski
- or write-in/o por escrito:

**Board of Education
District 4
Vote for 1**

Junta de Educación
Distrito 4
Vote por 1

- Shebra Evans
- Steve Solomon
- or write-in/o por escrito:

**Question 1
Constitutional Amendment
(Ch. 645 of the 2020 Legislative Session)
State Budget Process**

Pregunta 1
Enmienda Constitucional
(Cap. 645 de la sesión legislativa 2020)
Proceso presupuestario estatal

The proposed amendment authorizes the General Assembly, in enacting a balanced budget bill for fiscal year 2024 and each fiscal year thereafter, to increase, diminish, or add items, provided that the General Assembly may not exceed the total proposed budget as submitted by the Governor.

(Amending Article II Section 17 and Article III Sections 14 and 52 of the Maryland Constitution)

En el contexto de la promulgación de una ley presupuestaria equitativa para el año fiscal 2024 y los años fiscales posteriores, la enmienda que se propone autoriza a la Asamblea General a aumentar, disminuir o agregar elementos, siempre que no excedan el presupuesto total propuesto sugerido por el Gobernador.

(Enmienda de artículo II Sección 17 y artículo III Secciones 14 y 52 de la Constitución de Maryland)

- For the Constitutional Amendment / A Favor de la Enmienda Constitucional**
- Against the Constitutional Amendment / En Contra de la Enmienda Constitucional**

**Question 2
Commercial Gaming Expansion
Referendum
(Ch. 492 of the 2020 Legislative Session)
Expansion of Commercial Gaming - Sports and Event Wagering**

Pregunta 2
Referéndum para la expansión del juego comercial
(Cap. 492 de la sesión legislativa 2020)
Expansión de juegos comerciales, eventos y deportes con apuestas

Do you approve the expansion of commercial gaming in the State of Maryland to authorize sports and events betting for the primary purpose of raising revenue for education?

¿Aprueba la expansión del juego comercial en el Estado de Maryland para autorizar las apuestas en deportes y eventos con el objetivo principal de aumentar las recaudaciones para la educación?

- For the Referred Law / A favor de la Ley Referida**
- Against the Referred Law / En contra de la Ley Referida**

**Vote All Sides
Vote en ambos lados**



Question A
Charter Amendment by Act of County Council
Property Tax Limit - Limit Tax Rate Increases

Pregunta A
Reforma del Estatuto por el Acta del Concejo del Condado
Límite del impuesto a la propiedad - Limitar el aumento de la tasa de impuestos

Amend Section 305 of the County Charter to prohibit the County Council from adopting a tax rate on real property that exceeds the tax rate on real property approved for the previous year, unless all current Councilmembers vote affirmatively for the increase.

This amendment would replace the current property tax limit, which requires an affirmative vote of all current Councilmembers to levy a tax on real property that would produce total revenue that exceeds the total revenue produced by the tax on real property in the preceding fiscal year plus any increase in the Consumer Price Index. The current property tax limit exempts real property tax revenue derived from: (1) newly constructed property; (2) newly rezoned property; (3) certain property assessed differently under State law; (4) property that has undergone a change in use; and (5) property in a development tax district to provide funding for capital improvements.

Reformar la Sección 305 del Estatuto del Condado para prohibir que el Concejo del Condado adopte una tasa de impuesto sobre bienes inmuebles que exceda la tasa de impuesto que fue aprobada el año anterior, a menos que todos los miembros del Concejo que hay en la actualidad voten por el aumento.

Esta reforma reemplazaría el límite actual del impuesto a la propiedad, que requiere un voto a favor de todos los miembros del Concejo para recaudar un impuesto a la propiedad inmobiliaria que produciría un ingreso total que excede el ingreso total producido por el impuesto sobre la propiedad inmobiliaria el año fiscal anterior, más cualquier aumento en el Índice de Precios del Consumidor. El límite actual de impuesto a la propiedad exige los ingresos de impuesto sobre bienes inmuebles derivados de: (1) propiedad recién construida; (2) propiedad recientemente rezonificada; (3) ciertos bienes evaluados de manera diferente según la ley estatal; (4) propiedad que ha sufrido un cambio de uso; y (5) propiedad en un distrito fiscal de desarrollo para proporcionar fondos para mejoras de capital.

- For / A Favor**
 Against / En Contra

Question B
Charter Amendment by Petition
Property Tax Limit - Prohibit Override

Pregunta B
Reforma del Estatuto por petición
Límite del Impuesto a la Propiedad - Prohibir anulación

Amend Section 305 of the County Charter to prohibit the County Council from levying an ad valorem tax on real property that would produce total revenue (not including property tax revenue from certain enumerated sources) that exceeds the total revenue produced by the tax on real property in the preceding fiscal year plus a percentage of the previous year's real property tax revenues that equals any increase in the Consumer Price Index. Section 305 currently permits the County Council to exceed the limit on real property tax revenue only upon the affirmative vote of all current Councilmembers.

Reformar la Sección 305 del Estatuto del Condado para prohibir que el Concejo del Condado imponga un impuesto ad valorem sobre bienes inmuebles que producirían ingresos totales (sin incluir los ingresos por impuestos a la propiedad de ciertas fuentes enumeradas) que excedan los ingresos totales producidos por el impuesto sobre bienes inmuebles el año fiscal anterior, más un porcentaje del ingreso sobre bienes inmuebles del año anterior que equivale a cualquier aumento en el Índice de Precios del Consumidor. La Sección 305 actualmente permite que el Concejo del Condado exceda el límite de los ingresos por impuestos sobre bienes inmuebles solo con el voto afirmativo de todos los miembros del Concejo que hay en la actualidad.

- For / A Favor**
 Against / En Contra

Vote All Sides
Vote en ambos lados



Question C
Charter Amendment by Act of County Council
County Council - Increase to 11 Councilmembers

Pregunta C
Reforma del Estatuto por el Acta del Concejo del Condado
Concejo del Condado - Aumento a 11 miembros del Concejo

Amend the County Charter to:
- **expand the County Council to consist of 11, rather than the current 9, Councilmembers;**
- **increase from 5 to 7 the number of Council districts; and**
- **elect 7 Councilmembers by district and 4 Councilmembers at large.**

Reformar el Estatuto del Condado para:
- expandir el Concejo del Condado para que consista de 11 miembros del Concejo, en lugar de los 9 que hay en la actualidad;
- aumentar de 5 a 7 el número de distritos del Concejo; y
- elegir 7 miembros del Concejo por distrito y 4 miembros del Concejo en general.

- For / A Favor**
 Against / En Contra

Question D
Charter Amendment by Petition
County Council - Alter Council Composition to 9 Districts

Pregunta D
Reforma del Estatuto por petición
Concejo del Condado - Recomposición del Concejo a 9 Distritos

Amend Sections 102 and 103 of the County Charter to:
- **divide the County into 9, rather than the current 5, Council districts;**
- **elect all Councilmembers by district, rather than the current 5 by district and 4 at large; and**
- **reduce from 5 to 1 the number of Councilmembers each voter can vote for.**

Reformar las Secciones 102 y 103 del Estatuto del Condado para:
- dividir el Condado en 9 distritos, en lugar de los 5 distritos que hay en la actualidad;
- elegir a todos los miembros del Concejo por distrito, en lugar de los 5 por distrito que hay en la actualidad y 4 en general; y
- reducir de 5 a 1 el número de miembros del Concejo por los que cada votante puede elegir.

- For / A Favor**
 Against / En Contra

End of Ballot
Fin de la Papeleta



**Official Ballot
 Presidential General Election
 November 3, 2020
 State of Maryland, Montgomery County**

BS 151 - Page 1 of 2

009-015

Papeleta Electoral Oficial
 Elección General Presidencial
 3 de Noviembre del 2020
 Estado de Maryland, Condado de Montgomery

**Instructions
 Instrucciones**

**Making Selections
 Como Marcar sus
 Selecciones**



Fill in the oval to the left of the name of your choice. You must blacken the oval completely, and do not make any marks outside of the oval. You do not have to vote in every race.

Llene el óvalo a la izquierda del nombre de su selección. Debe rellenar completamente el óvalo. No haga ninguna marca fuera del óvalo. No tiene que votar en cada contienda.



Do not cross out or erase, or your vote may not count. If you make a mistake or a stray mark, you may ask for a new ballot.

No debe tachar o borrar, o su voto no se contará. Si comete un error o hace una marca demás, puede solicitar una nueva papeleta.

**Optional write-in
 Voto escrito opcional**

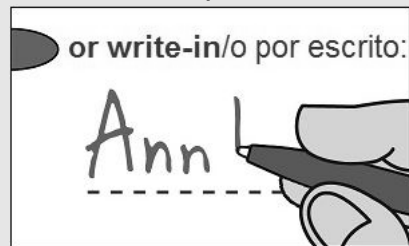

To add a candidate, fill in the oval to the left of "or write-in" and print the name clearly on the dotted line.

Para añadir un candidato por escrito, llene el óvalo a la izquierda de <or write-in/o por escrito> e imprima el nombre del candidato en forma clara en la línea punteada.

**President and Vice President of the United States
 Vote for 1**

Presidente y Vicepresidente de los Estados Unidos
 Vote por 1

Donald J. Trump
 and/y
Michael Pence
 Republican/Republicano

Joe Biden
 and/y
Kamala Harris
 Democratic/Demócrata

Jo Jorgensen
 and/y
Jeremy Spike Cohen
 Libertarian/Libertario

Howie Gresham Hawkins
 and/y
Angela Walker
 Green/Verde

Jerome M. Segal
 and/y
John de Graaf
 Bread and Roses/Pan y Rosas

or write-in/o por escrito:

**Representative in Congress
 District 6
 Vote for 1**

Representante en el Congreso
 Distrito 6
 Vote por 1

Neil C. Parrott
 Republican/Republicano

David J. Trone
 Democratic/Demócrata

George Gluck
 Green/Verde

or write-in/o por escrito:

**Judge of the Circuit Court
 Circuit 6**

Vote for up to 4

Juez de la Corte de Circuito
 Circuito 6
 Vote hasta por 4

Bibi M. Berry

David A. Boynton

Christopher C. Fogleman

Michael Joseph McAuliffe

Marylin Pierre

or write-in/o por escrito:

or write-in/o por escrito:

or write-in/o por escrito:

or write-in/o por escrito:

**Judge, Court of Appeals
 Circuit 7**

Mary Ellen Barbera

Vote Yes or No

For Continuance in Office

Juez, Corte de Apelaciones
 Circuito 7

Mary Ellen Barbera

Vote Sí o No

Para continuar en el cargo

Yes/Si

No/No

**Judge, Court of Special
 Appeals At Large**

E. Gregory Wells

Vote Yes or No

For Continuance in Office

Juez, Corte de Apelaciones
 Especiales Representando el
 Condado

E. Gregory Wells

Vote Sí o No

Para continuar en el cargo

Yes/Si

No/No

**Vote All Sides
 Vote en ambos lados**



**Judge, Court of Special Appeals
Circuit 7
Steven B. Gould
Vote Yes or No
For Continuance in Office**

Juez, Corte de Apelaciones Especiales
Circuito 7
Steven B. Gould
Vote Sí o No
Para continuar en el cargo

- Yes/Si
- No/No

**Board of Education At Large
Vote for 1**

Junta de Educación Representando el Condado
Vote por 1

- Sunil Dasgupta
- Lynne Harris
- or write-in/o por escrito:

**Board of Education
District 2
Vote for 1**

Junta de Educación
Distrito 2
Vote por 1

- Michael Fryar
- Rebecca K. Smondrowski
- or write-in/o por escrito:

**Board of Education
District 4
Vote for 1**

Junta de Educación
Distrito 4
Vote por 1

- Shebra Evans
- Steve Solomon
- or write-in/o por escrito:

**Question 1
Constitutional Amendment
(Ch. 645 of the 2020 Legislative Session)
State Budget Process**

Pregunta 1
Enmienda Constitucional
(Cap. 645 de la sesión legislativa 2020)
Proceso presupuestario estatal

The proposed amendment authorizes the General Assembly, in enacting a balanced budget bill for fiscal year 2024 and each fiscal year thereafter, to increase, diminish, or add items, provided that the General Assembly may not exceed the total proposed budget as submitted by the Governor.

(Amending Article II Section 17 and Article III Sections 14 and 52 of the Maryland Constitution)

En el contexto de la promulgación de una ley presupuestaria equitativa para el año fiscal 2024 y los años fiscales posteriores, la enmienda que se propone autoriza a la Asamblea General a aumentar, disminuir o agregar elementos, siempre que no excedan el presupuesto total propuesto sugerido por el Gobernador.

(Enmienda de artículo II Sección 17 y artículo III Secciones 14 y 52 de la Constitución de Maryland)

- For the Constitutional Amendment / A Favor de la Enmienda Constitucional**
- Against the Constitutional Amendment / En Contra de la Enmienda Constitucional**

**Question 2
Commercial Gaming Expansion
Referendum
(Ch. 492 of the 2020 Legislative Session)
Expansion of Commercial Gaming - Sports and Event Wagering**

Pregunta 2
Referéndum para la expansión del juego comercial
(Cap. 492 de la sesión legislativa 2020)
Expansión de juegos comerciales, eventos y deportes con apuestas

Do you approve the expansion of commercial gaming in the State of Maryland to authorize sports and events betting for the primary purpose of raising revenue for education?

¿Aprueba la expansión del juego comercial en el Estado de Maryland para autorizar las apuestas en deportes y eventos con el objetivo principal de aumentar las recaudaciones para la educación?

- For the Referred Law / A favor de la Ley Referida**
- Against the Referred Law / En contra de la Ley Referida**

Vote All Sides
Vote en ambos lados



Question A
Charter Amendment by Act of County Council
Property Tax Limit - Limit Tax Rate Increases

Pregunta A
Reforma del Estatuto por el Acta del Concejo del Condado
Límite del impuesto a la propiedad - Limitar el aumento de la tasa de impuestos

Amend Section 305 of the County Charter to prohibit the County Council from adopting a tax rate on real property that exceeds the tax rate on real property approved for the previous year, unless all current Councilmembers vote affirmatively for the increase.

This amendment would replace the current property tax limit, which requires an affirmative vote of all current Councilmembers to levy a tax on real property that would produce total revenue that exceeds the total revenue produced by the tax on real property in the preceding fiscal year plus any increase in the Consumer Price Index. The current property tax limit exempts real property tax revenue derived from: (1) newly constructed property; (2) newly rezoned property; (3) certain property assessed differently under State law; (4) property that has undergone a change in use; and (5) property in a development tax district to provide funding for capital improvements.

Reformar la Sección 305 del Estatuto del Condado para prohibir que el Concejo del Condado adopte una tasa de impuesto sobre bienes inmuebles que exceda la tasa de impuesto que fue aprobada el año anterior, a menos que todos los miembros del Concejo que hay en la actualidad voten por el aumento.

Esta reforma reemplazaría el límite actual del impuesto a la propiedad, que requiere un voto a favor de todos los miembros del Concejo para recaudar un impuesto a la propiedad inmobiliaria que produciría un ingreso total que excede el ingreso total producido por el impuesto sobre la propiedad inmobiliaria el año fiscal anterior, más cualquier aumento en el Índice de Precios del Consumidor. El límite actual de impuesto a la propiedad exime los ingresos de impuesto sobre bienes inmuebles derivados de: (1) propiedad recién construida; (2) propiedad recientemente rezonificada; (3) ciertos bienes evaluados de manera diferente según la ley estatal; (4) propiedad que ha sufrido un cambio de uso; y (5) propiedad en un distrito fiscal de desarrollo para proporcionar fondos para mejoras de capital.

- For / A Favor**
 Against / En Contra

Question B
Charter Amendment by Petition
Property Tax Limit - Prohibit Override

Pregunta B
Reforma del Estatuto por petición
Límite del Impuesto a la Propiedad - Prohibir anulación

Amend Section 305 of the County Charter to prohibit the County Council from levying an ad valorem tax on real property that would produce total revenue (not including property tax revenue from certain enumerated sources) that exceeds the total revenue produced by the tax on real property in the preceding fiscal year plus a percentage of the previous year's real property tax revenues that equals any increase in the Consumer Price Index. Section 305 currently permits the County Council to exceed the limit on real property tax revenue only upon the affirmative vote of all current Councilmembers.

Reformar la Sección 305 del Estatuto del Condado para prohibir que el Concejo del Condado imponga un impuesto ad valorem sobre bienes inmuebles que producirían ingresos totales (sin incluir los ingresos por impuestos a la propiedad de ciertas fuentes enumeradas) que excedan los ingresos totales producidos por el impuesto sobre bienes inmuebles el año fiscal anterior, más un porcentaje del ingreso sobre bienes inmuebles del año anterior que equivale a cualquier aumento en el Índice de Precios del Consumidor. La Sección 305 actualmente permite que el Concejo del Condado exceda el límite de los ingresos por impuestos sobre bienes inmuebles solo con el voto afirmativo de todos los miembros del Concejo que hay en la actualidad.

- For / A Favor**
 Against / En Contra

Vote All Sides
Vote en ambos lados



Question C
Charter Amendment by Act of County Council
County Council - Increase to 11 Councilmembers

Pregunta C
Reforma del Estatuto por el Acta del Concejo del Condado
Concejo del Condado - Aumento a 11 miembros del Concejo

Amend the County Charter to:
- **expand the County Council to consist of 11, rather than the current 9, Councilmembers;**
- **increase from 5 to 7 the number of Council districts; and**
- **elect 7 Councilmembers by district and 4 Councilmembers at large.**

Reformar el Estatuto del Condado para:
- expandir el Concejo del Condado para que consista de 11 miembros del Concejo, en lugar de los 9 que hay en la actualidad;
- aumentar de 5 a 7 el número de distritos del Concejo; y
- elegir 7 miembros del Concejo por distrito y 4 miembros del Concejo en general.

- For / A Favor**
 Against / En Contra

Question D
Charter Amendment by Petition
County Council - Alter Council Composition to 9 Districts

Pregunta D
Reforma del Estatuto por petición
Concejo del Condado - Recomposición del Concejo a 9 Distritos

Amend Sections 102 and 103 of the County Charter to:
- **divide the County into 9, rather than the current 5, Council districts;**
- **elect all Councilmembers by district, rather than the current 5 by district and 4 at large; and**
- **reduce from 5 to 1 the number of Councilmembers each voter can vote for.**

Reformar las Secciones 102 y 103 del Estatuto del Condado para:
- dividir el Condado en 9 distritos, en lugar de los 5 distritos que hay en la actualidad;
- elegir a todos los miembros del Concejo por distrito, en lugar de los 5 por distrito que hay en la actualidad y 4 en general; y
- reducir de 5 a 1 el número de miembros del Concejo por los que cada votante puede elegir.

- For / A Favor**
 Against / En Contra

End of Ballot
Fin de la Papeleta



Official Ballot
Presidential General Election
November 3, 2020
State of Maryland, Montgomery County

BS 152 - Page 1 of 2

009-016

Papeleta Electoral Oficial
 Elección General Presidencial
 3 de Noviembre del 2020
 Estado de Maryland, Condado de Montgomery

Instructions
Instrucciones

Making Selections
 Como Marcar sus
 Selecciones



Fill in the oval to the left of the name of your choice. You must blacken the oval completely, and do not make any marks outside of the oval. You do not have to vote in every race.

Llene el óvalo a la izquierda del nombre de su selección. Debe rellenar completamente el óvalo. No haga ninguna marca fuera del óvalo. No tiene que votar en cada contienda.



Do not cross out or erase, or your vote may not count. If you make a mistake or a stray mark, you may ask for a new ballot.

No debe tachar o borrar, o su voto no se contará. Si comete un error o hace una marca demás, puede solicitar una nueva papeleta.

Optional write-in
 Voto escrito opcional



To add a candidate, fill in the oval to the left of "or write-in" and print the name clearly on the dotted line.

Para añadir un candidato por escrito, llene el óvalo a la izquierda de <or write-in/o por escrito> e imprima el nombre del candidato en forma clara en la línea punteada.

President and Vice President of the United States
Vote for 1

Presidente y Vicepresidente de los Estados Unidos
 Vote por 1

- Donald J. Trump**
and/y
Michael Pence
Republican/Republicano
- Joe Biden**
and/y
Kamala Harris
Democratic/Demócrata
- Jo Jorgensen**
and/y
Jeremy Spike Cohen
Libertarian/Libertario
- Howie Gresham Hawkins**
and/y
Angela Walker
Green/Verde
- Jerome M. Segal**
and/y
John de Graaf
Bread and Roses/Pan y Rosas
- or write-in/o por escrito:

Representative in Congress District 6
Vote for 1

Representante en el Congreso
 Distrito 6
 Vote por 1

- Neil C. Parrott**
Republican/Republicano
- David J. Trone**
Democratic/Demócrata
- George Gluck**
Green/Verde
- or write-in/o por escrito:

Judge of the Circuit Court Circuit 6
Vote for up to 4

Juez de la Corte de Circuito
 Circuito 6
 Vote hasta por 4

- Bibi M. Berry**
- David A. Boynton**
- Christopher C. Fogleman**
- Michael Joseph McAuliffe**
- Marilyn Pierre**
- or write-in/o por escrito:
- or write-in/o por escrito:
- or write-in/o por escrito:
- or write-in/o por escrito:

Judge, Court of Appeals Circuit 7

Mary Ellen Barbera
Vote Yes or No
For Continuance in Office

Juez, Corte de Apelaciones
 Circuito 7

Mary Ellen Barbera
Vote Sí o No
 Para continuar en el cargo

- Yes/Si**
- No/No**

Judge, Court of Special Appeals At Large

E. Gregory Wells
Vote Yes or No
For Continuance in Office

Juez, Corte de Apelaciones
 Especiales Representando el
 Condado

E. Gregory Wells
Vote Sí o No
 Para continuar en el cargo

- Yes/Si**
- No/No**

Vote All Sides
 Vote en ambos lados



**Judge, Court of Special Appeals
Circuit 7
Steven B. Gould
Vote Yes or No
For Continuance in Office**

Juez, Corte de Apelaciones Especiales
Circuito 7
Steven B. Gould
Vote Sí o No
Para continuar en el cargo

- Yes/Si
- No/No

**Board of Education At Large
Vote for 1**

Junta de Educación Representando el Condado
Vote por 1

- Sunil Dasgupta
- Lynne Harris
- or write-in/o por escrito:

**Board of Education
District 2
Vote for 1**

Junta de Educación
Distrito 2
Vote por 1

- Michael Fryar
- Rebecca K. Smondrowski
- or write-in/o por escrito:

**Board of Education
District 4
Vote for 1**

Junta de Educación
Distrito 4
Vote por 1

- Shebra Evans
- Steve Solomon
- or write-in/o por escrito:

**Question 1
Constitutional Amendment
(Ch. 645 of the 2020 Legislative Session)
State Budget Process**

Pregunta 1
Enmienda Constitucional
(Cap. 645 de la sesión legislativa 2020)
Proceso presupuestario estatal

The proposed amendment authorizes the General Assembly, in enacting a balanced budget bill for fiscal year 2024 and each fiscal year thereafter, to increase, diminish, or add items, provided that the General Assembly may not exceed the total proposed budget as submitted by the Governor.

(Amending Article II Section 17 and Article III Sections 14 and 52 of the Maryland Constitution)

En el contexto de la promulgación de una ley presupuestaria equitativa para el año fiscal 2024 y los años fiscales posteriores, la enmienda que se propone autoriza a la Asamblea General a aumentar, disminuir o agregar elementos, siempre que no excedan el presupuesto total propuesto sugerido por el Gobernador.

(Enmienda de artículo II Sección 17 y artículo III Secciones 14 y 52 de la Constitución de Maryland)

- For the Constitutional Amendment / A Favor de la Enmienda Constitucional**
- Against the Constitutional Amendment / En Contra de la Enmienda Constitucional**

**Question 2
Commercial Gaming Expansion
Referendum
(Ch. 492 of the 2020 Legislative Session)
Expansion of Commercial Gaming - Sports and Event Wagering**

Pregunta 2
Referéndum para la expansión del juego comercial
(Cap. 492 de la sesión legislativa 2020)
Expansión de juegos comerciales, eventos y deportes con apuestas

Do you approve the expansion of commercial gaming in the State of Maryland to authorize sports and events betting for the primary purpose of raising revenue for education?

¿Aprueba la expansión del juego comercial en el Estado de Maryland para autorizar las apuestas en deportes y eventos con el objetivo principal de aumentar las recaudaciones para la educación?

- For the Referred Law / A favor de la Ley Referida**
- Against the Referred Law / En contra de la Ley Referida**

Vote All Sides
Vote en ambos lados



Question A
Charter Amendment by Act of County Council
Property Tax Limit - Limit Tax Rate Increases

Pregunta A
Reforma del Estatuto por el Acta del Concejo del Condado
Límite del impuesto a la propiedad - Limitar el aumento de la tasa de impuestos

Amend Section 305 of the County Charter to prohibit the County Council from adopting a tax rate on real property that exceeds the tax rate on real property approved for the previous year, unless all current Councilmembers vote affirmatively for the increase.

This amendment would replace the current property tax limit, which requires an affirmative vote of all current Councilmembers to levy a tax on real property that would produce total revenue that exceeds the total revenue produced by the tax on real property in the preceding fiscal year plus any increase in the Consumer Price Index. The current property tax limit exempts real property tax revenue derived from: (1) newly constructed property; (2) newly rezoned property; (3) certain property assessed differently under State law; (4) property that has undergone a change in use; and (5) property in a development tax district to provide funding for capital improvements.

Reformar la Sección 305 del Estatuto del Condado para prohibir que el Concejo del Condado adopte una tasa de impuesto sobre bienes inmuebles que exceda la tasa de impuesto que fue aprobada el año anterior, a menos que todos los miembros del Concejo que hay en la actualidad voten por el aumento.

Esta reforma reemplazaría el límite actual del impuesto a la propiedad, que requiere un voto a favor de todos los miembros del Concejo para recaudar un impuesto a la propiedad inmobiliaria que produciría un ingreso total que excede el ingreso total producido por el impuesto sobre la propiedad inmobiliaria el año fiscal anterior, más cualquier aumento en el Índice de Precios del Consumidor. El límite actual de impuesto a la propiedad exige los ingresos de impuesto sobre bienes inmuebles derivados de: (1) propiedad recién construida; (2) propiedad recientemente rezonificada; (3) ciertos bienes evaluados de manera diferente según la ley estatal; (4) propiedad que ha sufrido un cambio de uso; y (5) propiedad en un distrito fiscal de desarrollo para proporcionar fondos para mejoras de capital.

- For / A Favor**
 Against / En Contra

Question B
Charter Amendment by Petition
Property Tax Limit - Prohibit Override

Pregunta B
Reforma del Estatuto por petición
Límite del Impuesto a la Propiedad - Prohibir anulación

Amend Section 305 of the County Charter to prohibit the County Council from levying an ad valorem tax on real property that would produce total revenue (not including property tax revenue from certain enumerated sources) that exceeds the total revenue produced by the tax on real property in the preceding fiscal year plus a percentage of the previous year's real property tax revenues that equals any increase in the Consumer Price Index. Section 305 currently permits the County Council to exceed the limit on real property tax revenue only upon the affirmative vote of all current Councilmembers.

Reformar la Sección 305 del Estatuto del Condado para prohibir que el Concejo del Condado imponga un impuesto ad valorem sobre bienes inmuebles que producirían ingresos totales (sin incluir los ingresos por impuestos a la propiedad de ciertas fuentes enumeradas) que excedan los ingresos totales producidos por el impuesto sobre bienes inmuebles el año fiscal anterior, más un porcentaje del ingreso sobre bienes inmuebles del año anterior que equivale a cualquier aumento en el Índice de Precios del Consumidor. La Sección 305 actualmente permite que el Concejo del Condado exceda el límite de los ingresos por impuestos sobre bienes inmuebles solo con el voto afirmativo de todos los miembros del Concejo que hay en la actualidad.

- For / A Favor**
 Against / En Contra

Vote All Sides
Vote en ambos lados



Question C
Charter Amendment by Act of County Council
County Council - Increase to 11 Councilmembers

Pregunta C
Reforma del Estatuto por el Acta del Concejo del Condado
Concejo del Condado - Aumento a 11 miembros del Concejo

Amend the County Charter to:
- **expand the County Council to consist of 11, rather than the current 9, Councilmembers;**
- **increase from 5 to 7 the number of Council districts; and**
- **elect 7 Councilmembers by district and 4 Councilmembers at large.**

Reformar el Estatuto del Condado para:
- expandir el Concejo del Condado para que consista de 11 miembros del Concejo, en lugar de los 9 que hay en la actualidad;
- aumentar de 5 a 7 el número de distritos del Concejo; y
- elegir 7 miembros del Concejo por distrito y 4 miembros del Concejo en general.

- For / A Favor**
 Against / En Contra

Question D
Charter Amendment by Petition
County Council - Alter Council Composition to 9 Districts

Pregunta D
Reforma del Estatuto por petición
Concejo del Condado - Recomposición del Concejo a 9 Distritos

Amend Sections 102 and 103 of the County Charter to:
- **divide the County into 9, rather than the current 5, Council districts;**
- **elect all Councilmembers by district, rather than the current 5 by district and 4 at large; and**
- **reduce from 5 to 1 the number of Councilmembers each voter can vote for.**

Reformar las Secciones 102 y 103 del Estatuto del Condado para:
- dividir el Condado en 9 distritos, en lugar de los 5 distritos que hay en la actualidad;
- elegir a todos los miembros del Concejo por distrito, en lugar de los 5 por distrito que hay en la actualidad y 4 en general; y
- reducir de 5 a 1 el número de miembros del Concejo por los que cada votante puede elegir.

- For / A Favor**
 Against / En Contra

End of Ballot
Fin de la Papeleta



**Official Ballot
 Presidential General Election
 November 3, 2020
 State of Maryland, Montgomery County**

BS 153 - Page 1 of 2

009-018

Papeleta Electoral Oficial
 Elección General Presidencial
 3 de Noviembre del 2020
 Estado de Maryland, Condado de Montgomery

**Instructions
 Instrucciones**

**Making Selections
 Como Marcar sus
 Selecciones**



Fill in the oval to the left of the name of your choice. You must blacken the oval completely, and do not make any marks outside of the oval. You do not have to vote in every race.

Llene el óvalo a la izquierda del nombre de su selección. Debe rellenar completamente el óvalo. No haga ninguna marca fuera del óvalo. No tiene que votar en cada contienda.



Do not cross out or erase, or your vote may not count. If you make a mistake or a stray mark, you may ask for a new ballot.

No debe tachar o borrar, o su voto no se contará. Si comete un error o hace una marca demás, puede solicitar una nueva papeleta.

**Optional write-in
 Voto escrito opcional**

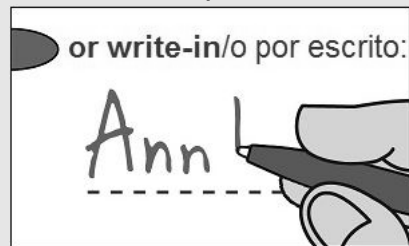

To add a candidate, fill in the oval to the left of "or write-in" and print the name clearly on the dotted line.

Para añadir un candidato por escrito, llene el óvalo a la izquierda de <or write-in/o por escrito> e imprima el nombre del candidato en forma clara en la línea punteada.

**President and Vice President of the United States
 Vote for 1**

Presidente y Vicepresidente de los Estados Unidos
 Vote por 1

Donald J. Trump
 and/y
Michael Pence
 Republican/Republicano

Joe Biden
 and/y
Kamala Harris
 Democratic/Demócrata

Jo Jorgensen
 and/y
Jeremy Spike Cohen
 Libertarian/Libertario

Howie Gresham Hawkins
 and/y
Angela Walker
 Green/Verde

Jerome M. Segal
 and/y
John de Graaf
 Bread and Roses/Pan y Rosas

or write-in/o por escrito:

**Representative in Congress
 District 6
 Vote for 1**

Representante en el Congreso
 Distrito 6
 Vote por 1

Neil C. Parrott
 Republican/Republicano

David J. Trone
 Democratic/Demócrata

George Gluck
 Green/Verde

or write-in/o por escrito:

**Judge of the Circuit Court
 Circuit 6**

Vote for up to 4

Juez de la Corte de Circuito
 Circuito 6
 Vote hasta por 4

Bibi M. Berry

David A. Boynton

Christopher C. Fogleman

Michael Joseph McAuliffe

Marilyn Pierre

or write-in/o por escrito:

or write-in/o por escrito:

or write-in/o por escrito:

or write-in/o por escrito:

**Judge, Court of Appeals
 Circuit 7**

Mary Ellen Barbera

Vote Yes or No

For Continuance in Office

Juez, Corte de Apelaciones
 Circuito 7

Mary Ellen Barbera

Vote Sí o No

Para continuar en el cargo

Yes/Si

No/No

**Judge, Court of Special
 Appeals At Large**

E. Gregory Wells

Vote Yes or No

For Continuance in Office

Juez, Corte de Apelaciones
 Especiales Representando el
 Condado

E. Gregory Wells

Vote Sí o No

Para continuar en el cargo

Yes/Si

No/No

**Vote All Sides
 Vote en ambos lados**



**Judge, Court of Special Appeals
Circuit 7
Steven B. Gould
Vote Yes or No
For Continuance in Office**

Juez, Corte de Apelaciones Especiales
Circuito 7
Steven B. Gould
Vote Sí o No
Para continuar en el cargo

- Yes/Si
- No/No

**Board of Education At Large
Vote for 1**

Junta de Educación Representando el Condado
Vote por 1

- Sunil Dasgupta
- Lynne Harris
- or write-in/o por escrito:

**Board of Education
District 2
Vote for 1**

Junta de Educación
Distrito 2
Vote por 1

- Michael Fryar
- Rebecca K. Smondrowski
- or write-in/o por escrito:

**Board of Education
District 4
Vote for 1**

Junta de Educación
Distrito 4
Vote por 1

- Shebra Evans
- Steve Solomon
- or write-in/o por escrito:

**Question 1
Constitutional Amendment
(Ch. 645 of the 2020 Legislative Session)
State Budget Process**

Pregunta 1
Enmienda Constitucional
(Cap. 645 de la sesión legislativa 2020)
Proceso presupuestario estatal

The proposed amendment authorizes the General Assembly, in enacting a balanced budget bill for fiscal year 2024 and each fiscal year thereafter, to increase, diminish, or add items, provided that the General Assembly may not exceed the total proposed budget as submitted by the Governor.

(Amending Article II Section 17 and Article III Sections 14 and 52 of the Maryland Constitution)

En el contexto de la promulgación de una ley presupuestaria equitativa para el año fiscal 2024 y los años fiscales posteriores, la enmienda que se propone autoriza a la Asamblea General a aumentar, disminuir o agregar elementos, siempre que no excedan el presupuesto total propuesto sugerido por el Gobernador.

(Enmienda de artículo II Sección 17 y artículo III Secciones 14 y 52 de la Constitución de Maryland)

- For the Constitutional Amendment / A Favor de la Enmienda Constitucional**
- Against the Constitutional Amendment / En Contra de la Enmienda Constitucional**

**Question 2
Commercial Gaming Expansion
Referendum
(Ch. 492 of the 2020 Legislative Session)
Expansion of Commercial Gaming - Sports and Event Wagering**

Pregunta 2
Referéndum para la expansión del juego comercial
(Cap. 492 de la sesión legislativa 2020)
Expansión de juegos comerciales, eventos y deportes con apuestas

Do you approve the expansion of commercial gaming in the State of Maryland to authorize sports and events betting for the primary purpose of raising revenue for education?

¿Aprueba la expansión del juego comercial en el Estado de Maryland para autorizar las apuestas en deportes y eventos con el objetivo principal de aumentar las recaudaciones para la educación?

- For the Referred Law / A favor de la Ley Referida**
- Against the Referred Law / En contra de la Ley Referida**

Vote All Sides
Vote en ambos lados



Question A
Charter Amendment by Act of County Council
Property Tax Limit - Limit Tax Rate Increases

Pregunta A
Reforma del Estatuto por el Acta del Concejo del Condado
Límite del impuesto a la propiedad - Limitar el aumento de la tasa de impuestos

Amend Section 305 of the County Charter to prohibit the County Council from adopting a tax rate on real property that exceeds the tax rate on real property approved for the previous year, unless all current Councilmembers vote affirmatively for the increase.

This amendment would replace the current property tax limit, which requires an affirmative vote of all current Councilmembers to levy a tax on real property that would produce total revenue that exceeds the total revenue produced by the tax on real property in the preceding fiscal year plus any increase in the Consumer Price Index. The current property tax limit exempts real property tax revenue derived from: (1) newly constructed property; (2) newly rezoned property; (3) certain property assessed differently under State law; (4) property that has undergone a change in use; and (5) property in a development tax district to provide funding for capital improvements.

Reformar la Sección 305 del Estatuto del Condado para prohibir que el Concejo del Condado adopte una tasa de impuesto sobre bienes inmuebles que exceda la tasa de impuesto que fue aprobada el año anterior, a menos que todos los miembros del Concejo que hay en la actualidad voten por el aumento.

Esta reforma reemplazaría el límite actual del impuesto a la propiedad, que requiere un voto a favor de todos los miembros del Concejo para recaudar un impuesto a la propiedad inmobiliaria que produciría un ingreso total que excede el ingreso total producido por el impuesto sobre la propiedad inmobiliaria el año fiscal anterior, más cualquier aumento en el Índice de Precios del Consumidor. El límite actual de impuesto a la propiedad exime los ingresos de impuesto sobre bienes inmuebles derivados de: (1) propiedad recién construida; (2) propiedad recientemente rezonificada; (3) ciertos bienes evaluados de manera diferente según la ley estatal; (4) propiedad que ha sufrido un cambio de uso; y (5) propiedad en un distrito fiscal de desarrollo para proporcionar fondos para mejoras de capital.

- For / A Favor**
 Against / En Contra

Question B
Charter Amendment by Petition
Property Tax Limit - Prohibit Override

Pregunta B
Reforma del Estatuto por petición
Límite del Impuesto a la Propiedad - Prohibir anulación

Amend Section 305 of the County Charter to prohibit the County Council from levying an ad valorem tax on real property that would produce total revenue (not including property tax revenue from certain enumerated sources) that exceeds the total revenue produced by the tax on real property in the preceding fiscal year plus a percentage of the previous year's real property tax revenues that equals any increase in the Consumer Price Index. Section 305 currently permits the County Council to exceed the limit on real property tax revenue only upon the affirmative vote of all current Councilmembers.

Reformar la Sección 305 del Estatuto del Condado para prohibir que el Concejo del Condado imponga un impuesto ad valorem sobre bienes inmuebles que producirían ingresos totales (sin incluir los ingresos por impuestos a la propiedad de ciertas fuentes enumeradas) que excedan los ingresos totales producidos por el impuesto sobre bienes inmuebles el año fiscal anterior, más un porcentaje del ingreso sobre bienes inmuebles del año anterior que equivale a cualquier aumento en el Índice de Precios del Consumidor. La Sección 305 actualmente permite que el Concejo del Condado exceda el límite de los ingresos por impuestos sobre bienes inmuebles solo con el voto afirmativo de todos los miembros del Concejo que hay en la actualidad.

- For / A Favor**
 Against / En Contra

Vote All Sides
Vote en ambos lados



Question C
Charter Amendment by Act of County Council
County Council - Increase to 11 Councilmembers

Pregunta C
Reforma del Estatuto por el Acta del Concejo del Condado
Concejo del Condado - Aumento a 11 miembros del Concejo

Amend the County Charter to:
- **expand the County Council to consist of 11, rather than the current 9, Councilmembers;**
- **increase from 5 to 7 the number of Council districts; and**
- **elect 7 Councilmembers by district and 4 Councilmembers at large.**

Reformar el Estatuto del Condado para:
- expandir el Concejo del Condado para que consista de 11 miembros del Concejo, en lugar de los 9 que hay en la actualidad;
- aumentar de 5 a 7 el número de distritos del Concejo; y
- elegir 7 miembros del Concejo por distrito y 4 miembros del Concejo en general.

- For / A Favor**
 Against / En Contra

Question D
Charter Amendment by Petition
County Council - Alter Council Composition to 9 Districts

Pregunta D
Reforma del Estatuto por petición
Concejo del Condado - Recomposición del Concejo a 9 Distritos

Amend Sections 102 and 103 of the County Charter to:
- **divide the County into 9, rather than the current 5, Council districts;**
- **elect all Councilmembers by district, rather than the current 5 by district and 4 at large; and**
- **reduce from 5 to 1 the number of Councilmembers each voter can vote for.**

Reformar las Secciones 102 y 103 del Estatuto del Condado para:
- dividir el Condado en 9 distritos, en lugar de los 5 distritos que hay en la actualidad;
- elegir a todos los miembros del Concejo por distrito, en lugar de los 5 por distrito que hay en la actualidad y 4 en general; y
- reducir de 5 a 1 el número de miembros del Concejo por los que cada votante puede elegir.

- For / A Favor**
 Against / En Contra

End of Ballot
Fin de la Papeleta



Official Ballot
Presidential General Election
November 3, 2020
State of Maryland, Montgomery County

BS 154 - Page 1 of 2

009-020

Papeleta Electoral Oficial
 Elección General Presidencial
 3 de Noviembre del 2020
 Estado de Maryland, Condado de Montgomery

Instructions
Instrucciones

Making Selections
 Como Marcar sus
 Selecciones



Fill in the oval to the left of the name of your choice. You must blacken the oval completely, and do not make any marks outside of the oval. You do not have to vote in every race.

Llene el óvalo a la izquierda del nombre de su selección. Debe rellenar completamente el óvalo. No haga ninguna marca fuera del óvalo. No tiene que votar en cada contienda.



Do not cross out or erase, or your vote may not count. If you make a mistake or a stray mark, you may ask for a new ballot.

No debe tachar o borrar, o su voto no se contará. Si comete un error o hace una marca demás, puede solicitar una nueva papeleta.

Optional write-in
 Voto escrito opcional



To add a candidate, fill in the oval to the left of "or write-in" and print the name clearly on the dotted line.

Para añadir un candidato por escrito, llene el óvalo a la izquierda de <or write-in/o por escrito> e imprima el nombre del candidato en forma clara en la línea punteada.

President and Vice President of the United States
Vote for 1

Presidente y Vicepresidente de los Estados Unidos
 Vote por 1

- Donald J. Trump**
and/y
Michael Pence
Republican/Republicano
- Joe Biden**
and/y
Kamala Harris
Democratic/Demócrata
- Jo Jorgensen**
and/y
Jeremy Spike Cohen
Libertarian/Libertario
- Howie Gresham Hawkins**
and/y
Angela Walker
Green/Verde
- Jerome M. Segal**
and/y
John de Graaf
Bread and Roses/Pan y Rosas
- or write-in/o por escrito:

Representative in Congress District 6
Vote for 1

Representante en el Congreso
 Distrito 6
 Vote por 1

- Neil C. Parrott**
Republican/Republicano
- David J. Trone**
Democratic/Demócrata
- George Gluck**
Green/Verde
- or write-in/o por escrito:

Judge of the Circuit Court Circuit 6
Vote for up to 4

Juez de la Corte de Circuito
 Circuito 6
 Vote hasta por 4

- Bibi M. Berry**
- David A. Boynton**
- Christopher C. Fogleman**
- Michael Joseph McAuliffe**
- Marilyn Pierre**
- or write-in/o por escrito:
- or write-in/o por escrito:
- or write-in/o por escrito:
- or write-in/o por escrito:

Judge, Court of Appeals Circuit 7
Mary Ellen Barbera
Vote Yes or No
For Continuance in Office

Juez, Corte de Apelaciones
 Circuito 7
 Mary Ellen Barbera
 Vote Sí o No
 Para continuar en el cargo

- Yes/Si**
- No/No**

Judge, Court of Special Appeals At Large
E. Gregory Wells
Vote Yes or No
For Continuance in Office

Juez, Corte de Apelaciones
 Especiales Representando el
 Condado
 E. Gregory Wells
 Vote Sí o No
 Para continuar en el cargo

- Yes/Si**
- No/No**

Vote All Sides
 Vote en ambos lados



**Judge, Court of Special Appeals
Circuit 7
Steven B. Gould
Vote Yes or No
For Continuance in Office**

Juez, Corte de Apelaciones Especiales
Circuito 7
Steven B. Gould
Vote Sí o No
Para continuar en el cargo

- Yes/Si
- No/No

**Board of Education At Large
Vote for 1**

Junta de Educación Representando el Condado
Vote por 1

- Sunil Dasgupta
- Lynne Harris
- or write-in/o por escrito:

**Board of Education
District 2
Vote for 1**

Junta de Educación
Distrito 2
Vote por 1

- Michael Fryar
- Rebecca K. Smondrowski
- or write-in/o por escrito:

**Board of Education
District 4
Vote for 1**

Junta de Educación
Distrito 4
Vote por 1

- Shebra Evans
- Steve Solomon
- or write-in/o por escrito:

**Question 1
Constitutional Amendment
(Ch. 645 of the 2020 Legislative Session)
State Budget Process**

Pregunta 1
Enmienda Constitucional
(Cap. 645 de la sesión legislativa 2020)
Proceso presupuestario estatal

The proposed amendment authorizes the General Assembly, in enacting a balanced budget bill for fiscal year 2024 and each fiscal year thereafter, to increase, diminish, or add items, provided that the General Assembly may not exceed the total proposed budget as submitted by the Governor.

(Amending Article II Section 17 and Article III Sections 14 and 52 of the Maryland Constitution)

En el contexto de la promulgación de una ley presupuestaria equitativa para el año fiscal 2024 y los años fiscales posteriores, la enmienda que se propone autoriza a la Asamblea General a aumentar, disminuir o agregar elementos, siempre que no excedan el presupuesto total propuesto sugerido por el Gobernador.

(Enmienda de artículo II Sección 17 y artículo III Secciones 14 y 52 de la Constitución de Maryland)

- For the Constitutional Amendment / A Favor de la Enmienda Constitucional**
- Against the Constitutional Amendment / En Contra de la Enmienda Constitucional**

**Question 2
Commercial Gaming Expansion
Referendum
(Ch. 492 of the 2020 Legislative Session)
Expansion of Commercial Gaming - Sports and Event Wagering**

Pregunta 2
Referéndum para la expansión del juego comercial
(Cap. 492 de la sesión legislativa 2020)
Expansión de juegos comerciales, eventos y deportes con apuestas

Do you approve the expansion of commercial gaming in the State of Maryland to authorize sports and events betting for the primary purpose of raising revenue for education?

¿Aprueba la expansión del juego comercial en el Estado de Maryland para autorizar las apuestas en deportes y eventos con el objetivo principal de aumentar las recaudaciones para la educación?

- For the Referred Law / A favor de la Ley Referida**
- Against the Referred Law / En contra de la Ley Referida**

Vote All Sides
Vote en ambos lados



Question A
Charter Amendment by Act of County Council
Property Tax Limit - Limit Tax Rate Increases

Pregunta A
Reforma del Estatuto por el Acta del Concejo del Condado
Límite del impuesto a la propiedad - Limitar el aumento de la tasa de impuestos

Amend Section 305 of the County Charter to prohibit the County Council from adopting a tax rate on real property that exceeds the tax rate on real property approved for the previous year, unless all current Councilmembers vote affirmatively for the increase.

This amendment would replace the current property tax limit, which requires an affirmative vote of all current Councilmembers to levy a tax on real property that would produce total revenue that exceeds the total revenue produced by the tax on real property in the preceding fiscal year plus any increase in the Consumer Price Index. The current property tax limit exempts real property tax revenue derived from: (1) newly constructed property; (2) newly rezoned property; (3) certain property assessed differently under State law; (4) property that has undergone a change in use; and (5) property in a development tax district to provide funding for capital improvements.

Reformar la Sección 305 del Estatuto del Condado para prohibir que el Concejo del Condado adopte una tasa de impuesto sobre bienes inmuebles que exceda la tasa de impuesto que fue aprobada el año anterior, a menos que todos los miembros del Concejo que hay en la actualidad voten por el aumento.

Esta reforma reemplazaría el límite actual del impuesto a la propiedad, que requiere un voto a favor de todos los miembros del Concejo para recaudar un impuesto a la propiedad inmobiliaria que produciría un ingreso total que excede el ingreso total producido por el impuesto sobre la propiedad inmobiliaria el año fiscal anterior, más cualquier aumento en el Índice de Precios del Consumidor. El límite actual de impuesto a la propiedad exige los ingresos de impuesto sobre bienes inmuebles derivados de: (1) propiedad recién construida; (2) propiedad recientemente rezonificada; (3) ciertos bienes evaluados de manera diferente según la ley estatal; (4) propiedad que ha sufrido un cambio de uso; y (5) propiedad en un distrito fiscal de desarrollo para proporcionar fondos para mejoras de capital.

- For / A Favor**
 Against / En Contra

Question B
Charter Amendment by Petition
Property Tax Limit - Prohibit Override

Pregunta B
Reforma del Estatuto por petición
Límite del Impuesto a la Propiedad - Prohibir anulación

Amend Section 305 of the County Charter to prohibit the County Council from levying an ad valorem tax on real property that would produce total revenue (not including property tax revenue from certain enumerated sources) that exceeds the total revenue produced by the tax on real property in the preceding fiscal year plus a percentage of the previous year's real property tax revenues that equals any increase in the Consumer Price Index. Section 305 currently permits the County Council to exceed the limit on real property tax revenue only upon the affirmative vote of all current Councilmembers.

Reformar la Sección 305 del Estatuto del Condado para prohibir que el Concejo del Condado imponga un impuesto ad valorem sobre bienes inmuebles que producirían ingresos totales (sin incluir los ingresos por impuestos a la propiedad de ciertas fuentes enumeradas) que excedan los ingresos totales producidos por el impuesto sobre bienes inmuebles el año fiscal anterior, más un porcentaje del ingreso sobre bienes inmuebles del año anterior que equivale a cualquier aumento en el Índice de Precios del Consumidor. La Sección 305 actualmente permite que el Concejo del Condado exceda el límite de los ingresos por impuestos sobre bienes inmuebles solo con el voto afirmativo de todos los miembros del Concejo que hay en la actualidad.

- For / A Favor**
 Against / En Contra

Vote All Sides
Vote en ambos lados



Question C
Charter Amendment by Act of County Council
County Council - Increase to 11 Councilmembers

Pregunta C
Reforma del Estatuto por el Acta del Concejo del Condado
Concejo del Condado - Aumento a 11 miembros del Concejo

Amend the County Charter to:
- **expand the County Council to consist of 11, rather than the current 9, Councilmembers;**
- **increase from 5 to 7 the number of Council districts; and**
- **elect 7 Councilmembers by district and 4 Councilmembers at large.**

Reformar el Estatuto del Condado para:
- expandir el Concejo del Condado para que consista de 11 miembros del Concejo, en lugar de los 9 que hay en la actualidad;
- aumentar de 5 a 7 el número de distritos del Concejo; y
- elegir 7 miembros del Concejo por distrito y 4 miembros del Concejo en general.

- For / A Favor**
 Against / En Contra

Question D
Charter Amendment by Petition
County Council - Alter Council Composition to 9 Districts

Pregunta D
Reforma del Estatuto por petición
Concejo del Condado - Recomposición del Concejo a 9 Distritos

Amend Sections 102 and 103 of the County Charter to:
- **divide the County into 9, rather than the current 5, Council districts;**
- **elect all Councilmembers by district, rather than the current 5 by district and 4 at large; and**
- **reduce from 5 to 1 the number of Councilmembers each voter can vote for.**

Reformar las Secciones 102 y 103 del Estatuto del Condado para:
- dividir el Condado en 9 distritos, en lugar de los 5 distritos que hay en la actualidad;
- elegir a todos los miembros del Concejo por distrito, en lugar de los 5 por distrito que hay en la actualidad y 4 en general; y
- reducir de 5 a 1 el número de miembros del Concejo por los que cada votante puede elegir.

- For / A Favor**
 Against / En Contra

End of Ballot
Fin de la Papeleta



Official Ballot
Presidential General Election
November 3, 2020
State of Maryland, Montgomery County

BS 155 - Page 1 of 2

009-021

Papeleta Electoral Oficial
 Elección General Presidencial
 3 de Noviembre del 2020
 Estado de Maryland, Condado de Montgomery

Instructions
Instrucciones

Making Selections
 Como Marcar sus
 Selecciones



Fill in the oval to the left of the name of your choice. You must blacken the oval completely, and do not make any marks outside of the oval. You do not have to vote in every race.

Llene el óvalo a la izquierda del nombre de su selección. Debe rellenar completamente el óvalo. No haga ninguna marca fuera del óvalo. No tiene que votar en cada contienda.



Do not cross out or erase, or your vote may not count. If you make a mistake or a stray mark, you may ask for a new ballot.

No debe tachar o borrar, o su voto no se contará. Si comete un error o hace una marca demás, puede solicitar una nueva papeleta.

Optional write-in
 Voto escrito opcional



To add a candidate, fill in the oval to the left of "or write-in" and print the name clearly on the dotted line.

Para añadir un candidato por escrito, llene el óvalo a la izquierda de <or write-in/o por escrito> e imprima el nombre del candidato en forma clara en la línea punteada.

President and Vice President of the United States
Vote for 1

Presidente y Vicepresidente de los Estados Unidos
 Vote por 1

Donald J. Trump
 and/y
Michael Pence
 Republican/Republicano

Joe Biden
 and/y
Kamala Harris
 Democratic/Demócrata

Jo Jorgensen
 and/y
Jeremy Spike Cohen
 Libertarian/Libertario

Howie Gresham Hawkins
 and/y
Angela Walker
 Green/Verde

Jerome M. Segal
 and/y
John de Graaf
 Bread and Roses/Pan y Rosas

or write-in/o por escrito:

Representative in Congress District 6
Vote for 1

Representante en el Congreso
 Distrito 6
 Vote por 1

Neil C. Parrott
 Republican/Republicano

David J. Trone
 Democratic/Demócrata

George Gluck
 Green/Verde

or write-in/o por escrito:

Judge of the Circuit Court Circuit 6

Vote for up to 4

Juez de la Corte de Circuito
 Circuito 6
 Vote hasta por 4

Bibi M. Berry

David A. Boynton

Christopher C. Fogleman

Michael Joseph McAuliffe

Marilyn Pierre

or write-in/o por escrito:

or write-in/o por escrito:

or write-in/o por escrito:

or write-in/o por escrito:

Judge, Court of Appeals Circuit 7

Mary Ellen Barbera

Vote Yes or No

For Continuance in Office

Juez, Corte de Apelaciones
 Circuito 7

Mary Ellen Barbera

Vote Sí o No

Para continuar en el cargo

Yes/Si

No/No

Judge, Court of Special Appeals At Large

E. Gregory Wells

Vote Yes or No

For Continuance in Office

Juez, Corte de Apelaciones
 Especiales Representando el
 Condado

E. Gregory Wells

Vote Sí o No

Para continuar en el cargo

Yes/Si

No/No

Vote All Sides
 Vote en ambos lados



**Judge, Court of Special Appeals
Circuit 7
Steven B. Gould
Vote Yes or No
For Continuance in Office**

Juez, Corte de Apelaciones Especiales
Circuito 7
Steven B. Gould
Vote Sí o No
Para continuar en el cargo

- Yes/Si
- No/No

**Board of Education At Large
Vote for 1**

Junta de Educación Representando el Condado
Vote por 1

- Sunil Dasgupta
- Lynne Harris
- or write-in/o por escrito:

**Board of Education
District 2
Vote for 1**

Junta de Educación
Distrito 2
Vote por 1

- Michael Fryar
- Rebecca K. Smondrowski
- or write-in/o por escrito:

**Board of Education
District 4
Vote for 1**

Junta de Educación
Distrito 4
Vote por 1

- Shebra Evans
- Steve Solomon
- or write-in/o por escrito:

**Question 1
Constitutional Amendment
(Ch. 645 of the 2020 Legislative Session)
State Budget Process**

Pregunta 1
Enmienda Constitucional
(Cap. 645 de la sesión legislativa 2020)
Proceso presupuestario estatal

The proposed amendment authorizes the General Assembly, in enacting a balanced budget bill for fiscal year 2024 and each fiscal year thereafter, to increase, diminish, or add items, provided that the General Assembly may not exceed the total proposed budget as submitted by the Governor.

(Amending Article II Section 17 and Article III Sections 14 and 52 of the Maryland Constitution)

En el contexto de la promulgación de una ley presupuestaria equitativa para el año fiscal 2024 y los años fiscales posteriores, la enmienda que se propone autoriza a la Asamblea General a aumentar, disminuir o agregar elementos, siempre que no excedan el presupuesto total propuesto sugerido por el Gobernador.

(Enmienda de artículo II Sección 17 y artículo III Secciones 14 y 52 de la Constitución de Maryland)

- For the Constitutional Amendment / A Favor de la Enmienda Constitucional**
- Against the Constitutional Amendment / En Contra de la Enmienda Constitucional**

**Question 2
Commercial Gaming Expansion
Referendum
(Ch. 492 of the 2020 Legislative Session)
Expansion of Commercial Gaming - Sports and Event Wagering**

Pregunta 2
Referéndum para la expansión del juego comercial
(Cap. 492 de la sesión legislativa 2020)
Expansión de juegos comerciales, eventos y deportes con apuestas

Do you approve the expansion of commercial gaming in the State of Maryland to authorize sports and events betting for the primary purpose of raising revenue for education?

¿Aprueba la expansión del juego comercial en el Estado de Maryland para autorizar las apuestas en deportes y eventos con el objetivo principal de aumentar las recaudaciones para la educación?

- For the Referred Law / A favor de la Ley Referida**
- Against the Referred Law / En contra de la Ley Referida**

Vote All Sides
Vote en ambos lados



Question A
Charter Amendment by Act of County Council
Property Tax Limit - Limit Tax Rate Increases

Pregunta A
Reforma del Estatuto por el Acta del Concejo del Condado
Límite del impuesto a la propiedad - Limitar el aumento de la tasa de impuestos

Amend Section 305 of the County Charter to prohibit the County Council from adopting a tax rate on real property that exceeds the tax rate on real property approved for the previous year, unless all current Councilmembers vote affirmatively for the increase.

This amendment would replace the current property tax limit, which requires an affirmative vote of all current Councilmembers to levy a tax on real property that would produce total revenue that exceeds the total revenue produced by the tax on real property in the preceding fiscal year plus any increase in the Consumer Price Index. The current property tax limit exempts real property tax revenue derived from: (1) newly constructed property; (2) newly rezoned property; (3) certain property assessed differently under State law; (4) property that has undergone a change in use; and (5) property in a development tax district to provide funding for capital improvements.

Reformar la Sección 305 del Estatuto del Condado para prohibir que el Concejo del Condado adopte una tasa de impuesto sobre bienes inmuebles que exceda la tasa de impuesto que fue aprobada el año anterior, a menos que todos los miembros del Concejo que hay en la actualidad voten por el aumento.

Esta reforma reemplazaría el límite actual del impuesto a la propiedad, que requiere un voto a favor de todos los miembros del Concejo para recaudar un impuesto a la propiedad inmobiliaria que produciría un ingreso total que excede el ingreso total producido por el impuesto sobre la propiedad inmobiliaria el año fiscal anterior, más cualquier aumento en el Índice de Precios del Consumidor. El límite actual de impuesto a la propiedad exige los ingresos de impuesto sobre bienes inmuebles derivados de: (1) propiedad recién construida; (2) propiedad recientemente rezonificada; (3) ciertos bienes evaluados de manera diferente según la ley estatal; (4) propiedad que ha sufrido un cambio de uso; y (5) propiedad en un distrito fiscal de desarrollo para proporcionar fondos para mejoras de capital.

- For / A Favor**
 Against / En Contra

Question B
Charter Amendment by Petition
Property Tax Limit - Prohibit Override

Pregunta B
Reforma del Estatuto por petición
Límite del Impuesto a la Propiedad - Prohibir anulación

Amend Section 305 of the County Charter to prohibit the County Council from levying an ad valorem tax on real property that would produce total revenue (not including property tax revenue from certain enumerated sources) that exceeds the total revenue produced by the tax on real property in the preceding fiscal year plus a percentage of the previous year's real property tax revenues that equals any increase in the Consumer Price Index. Section 305 currently permits the County Council to exceed the limit on real property tax revenue only upon the affirmative vote of all current Councilmembers.

Reformar la Sección 305 del Estatuto del Condado para prohibir que el Concejo del Condado imponga un impuesto ad valorem sobre bienes inmuebles que producirían ingresos totales (sin incluir los ingresos por impuestos a la propiedad de ciertas fuentes enumeradas) que excedan los ingresos totales producidos por el impuesto sobre bienes inmuebles el año fiscal anterior, más un porcentaje del ingreso sobre bienes inmuebles del año anterior que equivale a cualquier aumento en el Índice de Precios del Consumidor. La Sección 305 actualmente permite que el Concejo del Condado exceda el límite de los ingresos por impuestos sobre bienes inmuebles solo con el voto afirmativo de todos los miembros del Concejo que hay en la actualidad.

- For / A Favor**
 Against / En Contra

Vote All Sides
Vote en ambos lados



Question C
Charter Amendment by Act of County Council
County Council - Increase to 11 Councilmembers

Pregunta C
Reforma del Estatuto por el Acta del Concejo del Condado
Concejo del Condado - Aumento a 11 miembros del Concejo

Amend the County Charter to:
- **expand the County Council to consist of 11, rather than the current 9, Councilmembers;**
- **increase from 5 to 7 the number of Council districts; and**
- **elect 7 Councilmembers by district and 4 Councilmembers at large.**

Reformar el Estatuto del Condado para:
- expandir el Concejo del Condado para que consista de 11 miembros del Concejo, en lugar de los 9 que hay en la actualidad;
- aumentar de 5 a 7 el número de distritos del Concejo; y
- elegir 7 miembros del Concejo por distrito y 4 miembros del Concejo en general.

- For / A Favor**
 Against / En Contra

Question D
Charter Amendment by Petition
County Council - Alter Council Composition to 9 Districts

Pregunta D
Reforma del Estatuto por petición
Concejo del Condado - Recomposición del Concejo a 9 Distritos

Amend Sections 102 and 103 of the County Charter to:
- **divide the County into 9, rather than the current 5, Council districts;**
- **elect all Councilmembers by district, rather than the current 5 by district and 4 at large; and**
- **reduce from 5 to 1 the number of Councilmembers each voter can vote for.**

Reformar las Secciones 102 y 103 del Estatuto del Condado para:
- dividir el Condado en 9 distritos, en lugar de los 5 distritos que hay en la actualidad;
- elegir a todos los miembros del Concejo por distrito, en lugar de los 5 por distrito que hay en la actualidad y 4 en general; y
- reducir de 5 a 1 el número de miembros del Concejo por los que cada votante puede elegir.

- For / A Favor**
 Against / En Contra

End of Ballot
Fin de la Papeleta



**Official Ballot
 Presidential General Election
 November 3, 2020
 State of Maryland, Montgomery County**

BS 156 - Page 1 of 2

009-022

Papeleta Electoral Oficial
 Elección General Presidencial
 3 de Noviembre del 2020
 Estado de Maryland, Condado de Montgomery

**Instructions
 Instrucciones**

**Making Selections
 Como Marcar sus
 Selecciones**



Fill in the oval to the left of the name of your choice. You must blacken the oval completely, and do not make any marks outside of the oval. You do not have to vote in every race.

Llene el óvalo a la izquierda del nombre de su selección. Debe rellenar completamente el óvalo. No haga ninguna marca fuera del óvalo. No tiene que votar en cada contienda.



Do not cross out or erase, or your vote may not count. If you make a mistake or a stray mark, you may ask for a new ballot.

No debe tachar o borrar, o su voto no se contará. Si comete un error o hace una marca demás, puede solicitar una nueva papeleta.

Optional write-in

Voto escrito opcional

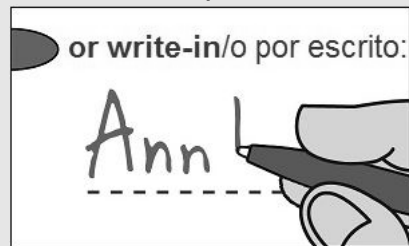

To add a candidate, fill in the oval to the left of "or write-in" and print the name clearly on the dotted line.

Para añadir un candidato por escrito, llene el óvalo a la izquierda de <or write-in/o por escrito> e imprima el nombre del candidato en forma clara en la línea punteada.

**President and Vice President of the United States
 Vote for 1**

Presidente y Vicepresidente de los Estados Unidos
 Vote por 1

Donald J. Trump
 and/y
Michael Pence
 Republican/Republicano

Joe Biden
 and/y
Kamala Harris
 Democratic/Demócrata

Jo Jorgensen
 and/y
Jeremy Spike Cohen
 Libertarian/Libertario

Howie Gresham Hawkins
 and/y
Angela Walker
 Green/Verde

Jerome M. Segal
 and/y
John de Graaf
 Bread and Roses/Pan y Rosas

or write-in/o por escrito:

**Representative in Congress
 District 6
 Vote for 1**

Representante en el Congreso
 Distrito 6
 Vote por 1

Neil C. Parrott
 Republican/Republicano

David J. Trone
 Democratic/Demócrata

George Gluck
 Green/Verde

or write-in/o por escrito:

**Judge of the Circuit Court
 Circuit 6**

Vote for up to 4

Juez de la Corte de Circuito
 Circuito 6
 Vote hasta por 4

Bibi M. Berry

David A. Boynton

Christopher C. Fogleman

Michael Joseph McAuliffe

Marilyn Pierre

or write-in/o por escrito:

or write-in/o por escrito:

or write-in/o por escrito:

or write-in/o por escrito:

**Judge, Court of Appeals
 Circuit 7**

Mary Ellen Barbera

Vote Yes or No

For Continuance in Office

Juez, Corte de Apelaciones
 Circuito 7

Mary Ellen Barbera

Vote Sí o No

Para continuar en el cargo

Yes/Si

No/No

**Judge, Court of Special
 Appeals At Large**

E. Gregory Wells

Vote Yes or No

For Continuance in Office

Juez, Corte de Apelaciones
 Especiales Representando el
 Condado

E. Gregory Wells

Vote Sí o No

Para continuar en el cargo

Yes/Si

No/No

Vote All Sides
 Vote en ambos lados



**Judge, Court of Special Appeals
Circuit 7
Steven B. Gould
Vote Yes or No
For Continuance in Office**

Juez, Corte de Apelaciones Especiales
Circuito 7
Steven B. Gould
Vote Sí o No
Para continuar en el cargo

- Yes/Si
- No/No

**Board of Education At Large
Vote for 1**

Junta de Educación Representando el Condado
Vote por 1

- Sunil Dasgupta
- Lynne Harris
- or write-in/o por escrito:

**Board of Education
District 2
Vote for 1**

Junta de Educación
Distrito 2
Vote por 1

- Michael Fryar
- Rebecca K. Smondrowski
- or write-in/o por escrito:

**Board of Education
District 4
Vote for 1**

Junta de Educación
Distrito 4
Vote por 1

- Shebra Evans
- Steve Solomon
- or write-in/o por escrito:

**Question 1
Constitutional Amendment
(Ch. 645 of the 2020 Legislative Session)
State Budget Process**

Pregunta 1
Enmienda Constitucional
(Cap. 645 de la sesión legislativa 2020)
Proceso presupuestario estatal

The proposed amendment authorizes the General Assembly, in enacting a balanced budget bill for fiscal year 2024 and each fiscal year thereafter, to increase, diminish, or add items, provided that the General Assembly may not exceed the total proposed budget as submitted by the Governor.

(Amending Article II Section 17 and Article III Sections 14 and 52 of the Maryland Constitution)

En el contexto de la promulgación de una ley presupuestaria equitativa para el año fiscal 2024 y los años fiscales posteriores, la enmienda que se propone autoriza a la Asamblea General a aumentar, disminuir o agregar elementos, siempre que no excedan el presupuesto total propuesto sugerido por el Gobernador.

(Enmienda de artículo II Sección 17 y artículo III Secciones 14 y 52 de la Constitución de Maryland)

- For the Constitutional Amendment / A Favor de la Enmienda Constitucional**
- Against the Constitutional Amendment / En Contra de la Enmienda Constitucional**

**Question 2
Commercial Gaming Expansion
Referendum
(Ch. 492 of the 2020 Legislative Session)
Expansion of Commercial Gaming - Sports and Event Wagering**

Pregunta 2
Referéndum para la expansión del juego comercial
(Cap. 492 de la sesión legislativa 2020)
Expansión de juegos comerciales, eventos y deportes con apuestas

Do you approve the expansion of commercial gaming in the State of Maryland to authorize sports and events betting for the primary purpose of raising revenue for education?

¿Aprueba la expansión del juego comercial en el Estado de Maryland para autorizar las apuestas en deportes y eventos con el objetivo principal de aumentar las recaudaciones para la educación?

- For the Referred Law / A favor de la Ley Referida**
- Against the Referred Law / En contra de la Ley Referida**

Vote All Sides
Vote en ambos lados



Question A
Charter Amendment by Act of County Council
Property Tax Limit - Limit Tax Rate Increases

Pregunta A
Reforma del Estatuto por el Acta del Concejo del Condado
Límite del impuesto a la propiedad - Limitar el aumento de la tasa de impuestos

Amend Section 305 of the County Charter to prohibit the County Council from adopting a tax rate on real property that exceeds the tax rate on real property approved for the previous year, unless all current Councilmembers vote affirmatively for the increase.

This amendment would replace the current property tax limit, which requires an affirmative vote of all current Councilmembers to levy a tax on real property that would produce total revenue that exceeds the total revenue produced by the tax on real property in the preceding fiscal year plus any increase in the Consumer Price Index. The current property tax limit exempts real property tax revenue derived from: (1) newly constructed property; (2) newly rezoned property; (3) certain property assessed differently under State law; (4) property that has undergone a change in use; and (5) property in a development tax district to provide funding for capital improvements.

Reformar la Sección 305 del Estatuto del Condado para prohibir que el Concejo del Condado adopte una tasa de impuesto sobre bienes inmuebles que exceda la tasa de impuesto que fue aprobada el año anterior, a menos que todos los miembros del Concejo que hay en la actualidad voten por el aumento.

Esta reforma reemplazaría el límite actual del impuesto a la propiedad, que requiere un voto a favor de todos los miembros del Concejo para recaudar un impuesto a la propiedad inmobiliaria que produciría un ingreso total que excede el ingreso total producido por el impuesto sobre la propiedad inmobiliaria el año fiscal anterior, más cualquier aumento en el Índice de Precios del Consumidor. El límite actual de impuesto a la propiedad exige los ingresos de impuesto sobre bienes inmuebles derivados de: (1) propiedad recién construida; (2) propiedad recientemente rezonificada; (3) ciertos bienes evaluados de manera diferente según la ley estatal; (4) propiedad que ha sufrido un cambio de uso; y (5) propiedad en un distrito fiscal de desarrollo para proporcionar fondos para mejoras de capital.

- For / A Favor**
 Against / En Contra

Question B
Charter Amendment by Petition
Property Tax Limit - Prohibit Override

Pregunta B
Reforma del Estatuto por petición
Límite del Impuesto a la Propiedad - Prohibir anulación

Amend Section 305 of the County Charter to prohibit the County Council from levying an ad valorem tax on real property that would produce total revenue (not including property tax revenue from certain enumerated sources) that exceeds the total revenue produced by the tax on real property in the preceding fiscal year plus a percentage of the previous year's real property tax revenues that equals any increase in the Consumer Price Index. Section 305 currently permits the County Council to exceed the limit on real property tax revenue only upon the affirmative vote of all current Councilmembers.

Reformar la Sección 305 del Estatuto del Condado para prohibir que el Concejo del Condado imponga un impuesto ad valorem sobre bienes inmuebles que producirían ingresos totales (sin incluir los ingresos por impuestos a la propiedad de ciertas fuentes enumeradas) que excedan los ingresos totales producidos por el impuesto sobre bienes inmuebles el año fiscal anterior, más un porcentaje del ingreso sobre bienes inmuebles del año anterior que equivale a cualquier aumento en el Índice de Precios del Consumidor. La Sección 305 actualmente permite que el Concejo del Condado exceda el límite de los ingresos por impuestos sobre bienes inmuebles solo con el voto afirmativo de todos los miembros del Concejo que hay en la actualidad.

- For / A Favor**
 Against / En Contra

Vote All Sides
Vote en ambos lados



Question C
Charter Amendment by Act of County Council
County Council - Increase to 11 Councilmembers

Pregunta C
Reforma del Estatuto por el Acta del Concejo del Condado
Concejo del Condado - Aumento a 11 miembros del Concejo

Amend the County Charter to:
- **expand the County Council to consist of 11, rather than the current 9, Councilmembers;**
- **increase from 5 to 7 the number of Council districts; and**
- **elect 7 Councilmembers by district and 4 Councilmembers at large.**

Reformar el Estatuto del Condado para:
- expandir el Concejo del Condado para que consista de 11 miembros del Concejo, en lugar de los 9 que hay en la actualidad;
- aumentar de 5 a 7 el número de distritos del Concejo; y
- elegir 7 miembros del Concejo por distrito y 4 miembros del Concejo en general.

- For / A Favor**
 Against / En Contra

Question D
Charter Amendment by Petition
County Council - Alter Council Composition to 9 Districts

Pregunta D
Reforma del Estatuto por petición
Concejo del Condado - Recomposición del Concejo a 9 Distritos

Amend Sections 102 and 103 of the County Charter to:
- **divide the County into 9, rather than the current 5, Council districts;**
- **elect all Councilmembers by district, rather than the current 5 by district and 4 at large; and**
- **reduce from 5 to 1 the number of Councilmembers each voter can vote for.**

Reformar las Secciones 102 y 103 del Estatuto del Condado para:
- dividir el Condado en 9 distritos, en lugar de los 5 distritos que hay en la actualidad;
- elegir a todos los miembros del Concejo por distrito, en lugar de los 5 por distrito que hay en la actualidad y 4 en general; y
- reducir de 5 a 1 el número de miembros del Concejo por los que cada votante puede elegir.

- For / A Favor**
 Against / En Contra

End of Ballot
Fin de la Papeleta



Official Ballot
Presidential General Election
November 3, 2020
State of Maryland, Montgomery County

BS 157 - Page 1 of 2

009-024

Papeleta Electoral Oficial
 Elección General Presidencial
 3 de Noviembre del 2020
 Estado de Maryland, Condado de Montgomery

Instructions
Instrucciones

Making Selections
 Como Marcar sus
 Selecciones



Fill in the oval to the left of the name of your choice. You must blacken the oval completely, and do not make any marks outside of the oval. You do not have to vote in every race.

Llene el óvalo a la izquierda del nombre de su selección. Debe rellenar completamente el óvalo. No haga ninguna marca fuera del óvalo. No tiene que votar en cada contienda.



Do not cross out or erase, or your vote may not count. If you make a mistake or a stray mark, you may ask for a new ballot.

No debe tachar o borrar, o su voto no se contará. Si comete un error o hace una marca demás, puede solicitar una nueva papeleta.

Optional write-in

Voto escrito opcional

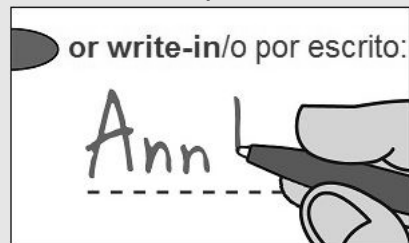

To add a candidate, fill in the oval to the left of "or write-in" and print the name clearly on the dotted line.

Para añadir un candidato por escrito, llene el óvalo a la izquierda de <or write-in/o por escrito> e imprima el nombre del candidato en forma clara en la línea punteada.

President and Vice President of the United States
Vote for 1

Presidente y Vicepresidente de los Estados Unidos
 Vote por 1

Donald J. Trump
 and/y
Michael Pence
 Republican/Republicano

Joe Biden
 and/y
Kamala Harris
 Democratic/Demócrata

Jo Jorgensen
 and/y
Jeremy Spike Cohen
 Libertarian/Libertario

Howie Gresham Hawkins
 and/y
Angela Walker
 Green/Verde

Jerome M. Segal
 and/y
John de Graaf
 Bread and Roses/Pan y Rosas

or write-in/o por escrito:

Representative in Congress District 6
Vote for 1

Representante en el Congreso
 Distrito 6
 Vote por 1

Neil C. Parrott
 Republican/Republicano

David J. Trone
 Democratic/Demócrata

George Gluck
 Green/Verde

or write-in/o por escrito:

Judge of the Circuit Court Circuit 6

Vote for up to 4

Juez de la Corte de Circuito
 Circuito 6
 Vote hasta por 4

Bibi M. Berry

David A. Boynton

Christopher C. Fogleman

Michael Joseph McAuliffe

Marilyn Pierre

or write-in/o por escrito:

or write-in/o por escrito:

or write-in/o por escrito:

or write-in/o por escrito:

Judge, Court of Appeals Circuit 7

Mary Ellen Barbera

Vote Yes or No

For Continuance in Office

Juez, Corte de Apelaciones
 Circuito 7

Mary Ellen Barbera

Vote Sí o No

Para continuar en el cargo

Yes/Si

No/No

Judge, Court of Special Appeals At Large

E. Gregory Wells

Vote Yes or No

For Continuance in Office

Juez, Corte de Apelaciones
 Especiales Representando el
 Condado

E. Gregory Wells

Vote Sí o No

Para continuar en el cargo

Yes/Si

No/No

Vote All Sides
 Vote en ambos lados



**Judge, Court of Special Appeals
Circuit 7
Steven B. Gould
Vote Yes or No
For Continuance in Office**

Juez, Corte de Apelaciones Especiales
Circuito 7
Steven B. Gould
Vote Sí o No
Para continuar en el cargo

- Yes/Si
- No/No

**Board of Education At Large
Vote for 1**

Junta de Educación Representando el Condado
Vote por 1

- Sunil Dasgupta
- Lynne Harris
- or write-in/o por escrito:

**Board of Education
District 2
Vote for 1**

Junta de Educación
Distrito 2
Vote por 1

- Michael Fryar
- Rebecca K. Smondrowski
- or write-in/o por escrito:

**Board of Education
District 4
Vote for 1**

Junta de Educación
Distrito 4
Vote por 1

- Shebra Evans
- Steve Solomon
- or write-in/o por escrito:

**Question 1
Constitutional Amendment
(Ch. 645 of the 2020 Legislative Session)
State Budget Process**

Pregunta 1
Enmienda Constitucional
(Cap. 645 de la sesión legislativa 2020)
Proceso presupuestario estatal

The proposed amendment authorizes the General Assembly, in enacting a balanced budget bill for fiscal year 2024 and each fiscal year thereafter, to increase, diminish, or add items, provided that the General Assembly may not exceed the total proposed budget as submitted by the Governor.

(Amending Article II Section 17 and Article III Sections 14 and 52 of the Maryland Constitution)

En el contexto de la promulgación de una ley presupuestaria equitativa para el año fiscal 2024 y los años fiscales posteriores, la enmienda que se propone autoriza a la Asamblea General a aumentar, disminuir o agregar elementos, siempre que no excedan el presupuesto total propuesto sugerido por el Gobernador.

(Enmienda de artículo II Sección 17 y artículo III Secciones 14 y 52 de la Constitución de Maryland)

- For the Constitutional Amendment / A Favor de la Enmienda Constitucional**
- Against the Constitutional Amendment / En Contra de la Enmienda Constitucional**

**Question 2
Commercial Gaming Expansion
Referendum
(Ch. 492 of the 2020 Legislative Session)
Expansion of Commercial Gaming - Sports and Event Wagering**

Pregunta 2
Referéndum para la expansión del juego comercial
(Cap. 492 de la sesión legislativa 2020)
Expansión de juegos comerciales, eventos y deportes con apuestas

Do you approve the expansion of commercial gaming in the State of Maryland to authorize sports and events betting for the primary purpose of raising revenue for education?

¿Aprueba la expansión del juego comercial en el Estado de Maryland para autorizar las apuestas en deportes y eventos con el objetivo principal de aumentar las recaudaciones para la educación?

- For the Referred Law / A favor de la Ley Referida**
- Against the Referred Law / En contra de la Ley Referida**

Vote All Sides
Vote en ambos lados



Question A
Charter Amendment by Act of County Council
Property Tax Limit - Limit Tax Rate Increases

Pregunta A
Reforma del Estatuto por el Acta del Concejo del Condado
Límite del impuesto a la propiedad - Limitar el aumento de la tasa de impuestos

Amend Section 305 of the County Charter to prohibit the County Council from adopting a tax rate on real property that exceeds the tax rate on real property approved for the previous year, unless all current Councilmembers vote affirmatively for the increase.

This amendment would replace the current property tax limit, which requires an affirmative vote of all current Councilmembers to levy a tax on real property that would produce total revenue that exceeds the total revenue produced by the tax on real property in the preceding fiscal year plus any increase in the Consumer Price Index. The current property tax limit exempts real property tax revenue derived from: (1) newly constructed property; (2) newly rezoned property; (3) certain property assessed differently under State law; (4) property that has undergone a change in use; and (5) property in a development tax district to provide funding for capital improvements.

Reformar la Sección 305 del Estatuto del Condado para prohibir que el Concejo del Condado adopte una tasa de impuesto sobre bienes inmuebles que exceda la tasa de impuesto que fue aprobada el año anterior, a menos que todos los miembros del Concejo que hay en la actualidad voten por el aumento.

Esta reforma reemplazaría el límite actual del impuesto a la propiedad, que requiere un voto a favor de todos los miembros del Concejo para recaudar un impuesto a la propiedad inmobiliaria que produciría un ingreso total que excede el ingreso total producido por el impuesto sobre la propiedad inmobiliaria el año fiscal anterior, más cualquier aumento en el Índice de Precios del Consumidor. El límite actual de impuesto a la propiedad exime los ingresos de impuesto sobre bienes inmuebles derivados de: (1) propiedad recién construida; (2) propiedad recientemente rezonificada; (3) ciertos bienes evaluados de manera diferente según la ley estatal; (4) propiedad que ha sufrido un cambio de uso; y (5) propiedad en un distrito fiscal de desarrollo para proporcionar fondos para mejoras de capital.

- For / A Favor**
 Against / En Contra

Question B
Charter Amendment by Petition
Property Tax Limit - Prohibit Override

Pregunta B
Reforma del Estatuto por petición
Límite del Impuesto a la Propiedad - Prohibir anulación

Amend Section 305 of the County Charter to prohibit the County Council from levying an ad valorem tax on real property that would produce total revenue (not including property tax revenue from certain enumerated sources) that exceeds the total revenue produced by the tax on real property in the preceding fiscal year plus a percentage of the previous year's real property tax revenues that equals any increase in the Consumer Price Index. Section 305 currently permits the County Council to exceed the limit on real property tax revenue only upon the affirmative vote of all current Councilmembers.

Reformar la Sección 305 del Estatuto del Condado para prohibir que el Concejo del Condado imponga un impuesto ad valorem sobre bienes inmuebles que producirían ingresos totales (sin incluir los ingresos por impuestos a la propiedad de ciertas fuentes enumeradas) que excedan los ingresos totales producidos por el impuesto sobre bienes inmuebles el año fiscal anterior, más un porcentaje del ingreso sobre bienes inmuebles del año anterior que equivale a cualquier aumento en el Índice de Precios del Consumidor. La Sección 305 actualmente permite que el Concejo del Condado exceda el límite de los ingresos por impuestos sobre bienes inmuebles solo con el voto afirmativo de todos los miembros del Concejo que hay en la actualidad.

- For / A Favor**
 Against / En Contra

Vote All Sides
Vote en ambos lados



Question C
Charter Amendment by Act of County Council
County Council - Increase to 11 Councilmembers

Pregunta C
Reforma del Estatuto por el Acta del Concejo del Condado
Concejo del Condado - Aumento a 11 miembros del Concejo

Amend the County Charter to:
- **expand the County Council to consist of 11, rather than the current 9, Councilmembers;**
- **increase from 5 to 7 the number of Council districts; and**
- **elect 7 Councilmembers by district and 4 Councilmembers at large.**

Reformar el Estatuto del Condado para:
- expandir el Concejo del Condado para que consista de 11 miembros del Concejo, en lugar de los 9 que hay en la actualidad;
- aumentar de 5 a 7 el número de distritos del Concejo; y
- elegir 7 miembros del Concejo por distrito y 4 miembros del Concejo en general.

- For / A Favor**
 Against / En Contra

Question D
Charter Amendment by Petition
County Council - Alter Council Composition to 9 Districts

Pregunta D
Reforma del Estatuto por petición
Concejo del Condado - Recomposición del Concejo a 9 Distritos

Amend Sections 102 and 103 of the County Charter to:
- **divide the County into 9, rather than the current 5, Council districts;**
- **elect all Councilmembers by district, rather than the current 5 by district and 4 at large; and**
- **reduce from 5 to 1 the number of Councilmembers each voter can vote for.**

Reformar las Secciones 102 y 103 del Estatuto del Condado para:
- dividir el Condado en 9 distritos, en lugar de los 5 distritos que hay en la actualidad;
- elegir a todos los miembros del Concejo por distrito, en lugar de los 5 por distrito que hay en la actualidad y 4 en general; y
- reducir de 5 a 1 el número de miembros del Concejo por los que cada votante puede elegir.

- For / A Favor**
 Against / En Contra

End of Ballot
Fin de la Papeleta



Official Ballot
Presidential General Election
November 3, 2020
State of Maryland, Montgomery County

BS 158 - Page 1 of 2

009-025

Papeleta Electoral Oficial
 Elección General Presidencial
 3 de Noviembre del 2020
 Estado de Maryland, Condado de Montgomery

Instructions
Instrucciones

Making Selections
 Como Marcar sus
 Selecciones



Fill in the oval to the left of the name of your choice. You must blacken the oval completely, and do not make any marks outside of the oval. You do not have to vote in every race.

Llene el óvalo a la izquierda del nombre de su selección. Debe rellenar completamente el óvalo. No haga ninguna marca fuera del óvalo. No tiene que votar en cada contienda.



Do not cross out or erase, or your vote may not count. If you make a mistake or a stray mark, you may ask for a new ballot.

No debe tachar o borrar, o su voto no se contará. Si comete un error o hace una marca demás, puede solicitar una nueva papeleta.

Optional write-in
 Voto escrito opcional



To add a candidate, fill in the oval to the left of "or write-in" and print the name clearly on the dotted line.

Para añadir un candidato por escrito, llene el óvalo a la izquierda de <or write-in/o por escrito> e imprima el nombre del candidato en forma clara en la línea punteada.

President and Vice President of the United States
Vote for 1

Presidente y Vicepresidente de los Estados Unidos
 Vote por 1

Donald J. Trump
 and/y
Michael Pence
 Republican/Republicano

Joe Biden
 and/y
Kamala Harris
 Democratic/Demócrata

Jo Jorgensen
 and/y
Jeremy Spike Cohen
 Libertarian/Libertario

Howie Gresham Hawkins
 and/y
Angela Walker
 Green/Verde

Jerome M. Segal
 and/y
John de Graaf
 Bread and Roses/Pan y Rosas

or write-in/o por escrito:

Representative in Congress District 6
Vote for 1

Representante en el Congreso
 Distrito 6
 Vote por 1

Neil C. Parrott
 Republican/Republicano

David J. Trone
 Democratic/Demócrata

George Gluck
 Green/Verde

or write-in/o por escrito:

Judge of the Circuit Court Circuit 6

Vote for up to 4

Juez de la Corte de Circuito
 Circuito 6
 Vote hasta por 4

Bibi M. Berry

David A. Boynton

Christopher C. Fogleman

Michael Joseph McAuliffe

Marylin Pierre

or write-in/o por escrito:

or write-in/o por escrito:

or write-in/o por escrito:

or write-in/o por escrito:

Judge, Court of Appeals Circuit 7

Mary Ellen Barbera

Vote Yes or No

For Continuance in Office

Juez, Corte de Apelaciones
 Circuito 7

Mary Ellen Barbera

Vote Sí o No

Para continuar en el cargo

Yes/Si

No/No

Judge, Court of Special Appeals At Large

E. Gregory Wells

Vote Yes or No

For Continuance in Office

Juez, Corte de Apelaciones
 Especiales Representando el
 Condado

E. Gregory Wells

Vote Sí o No

Para continuar en el cargo

Yes/Si

No/No

Vote All Sides
 Vote en ambos lados



**Judge, Court of Special Appeals
Circuit 7
Steven B. Gould
Vote Yes or No
For Continuance in Office**

Juez, Corte de Apelaciones Especiales
Circuito 7
Steven B. Gould
Vote Sí o No
Para continuar en el cargo

- Yes/Si
- No/No

**Board of Education At Large
Vote for 1**

Junta de Educación Representando el Condado
Vote por 1

- Sunil Dasgupta
- Lynne Harris
- or write-in/o por escrito:

**Board of Education
District 2
Vote for 1**

Junta de Educación
Distrito 2
Vote por 1

- Michael Fryar
- Rebecca K. Smondrowski
- or write-in/o por escrito:

**Board of Education
District 4
Vote for 1**

Junta de Educación
Distrito 4
Vote por 1

- Shebra Evans
- Steve Solomon
- or write-in/o por escrito:

**Question 1
Constitutional Amendment
(Ch. 645 of the 2020 Legislative Session)
State Budget Process**

Pregunta 1
Enmienda Constitucional
(Cap. 645 de la sesión legislativa 2020)
Proceso presupuestario estatal

The proposed amendment authorizes the General Assembly, in enacting a balanced budget bill for fiscal year 2024 and each fiscal year thereafter, to increase, diminish, or add items, provided that the General Assembly may not exceed the total proposed budget as submitted by the Governor.

(Amending Article II Section 17 and Article III Sections 14 and 52 of the Maryland Constitution)

En el contexto de la promulgación de una ley presupuestaria equitativa para el año fiscal 2024 y los años fiscales posteriores, la enmienda que se propone autoriza a la Asamblea General a aumentar, disminuir o agregar elementos, siempre que no excedan el presupuesto total propuesto sugerido por el Gobernador.

(Enmienda de artículo II Sección 17 y artículo III Secciones 14 y 52 de la Constitución de Maryland)

- For the Constitutional Amendment / A Favor de la Enmienda Constitucional**
- Against the Constitutional Amendment / En Contra de la Enmienda Constitucional**

**Question 2
Commercial Gaming Expansion
Referendum
(Ch. 492 of the 2020 Legislative Session)
Expansion of Commercial Gaming - Sports and Event Wagering**

Pregunta 2
Referéndum para la expansión del juego comercial
(Cap. 492 de la sesión legislativa 2020)
Expansión de juegos comerciales, eventos y deportes con apuestas

Do you approve the expansion of commercial gaming in the State of Maryland to authorize sports and events betting for the primary purpose of raising revenue for education?

¿Aprueba la expansión del juego comercial en el Estado de Maryland para autorizar las apuestas en deportes y eventos con el objetivo principal de aumentar las recaudaciones para la educación?

- For the Referred Law / A favor de la Ley Referida**
- Against the Referred Law / En contra de la Ley Referida**

Vote All Sides
Vote en ambos lados



Question A
Charter Amendment by Act of County Council
Property Tax Limit - Limit Tax Rate Increases

Pregunta A
Reforma del Estatuto por el Acta del Concejo del Condado
Límite del impuesto a la propiedad - Limitar el aumento de la tasa de impuestos

Amend Section 305 of the County Charter to prohibit the County Council from adopting a tax rate on real property that exceeds the tax rate on real property approved for the previous year, unless all current Councilmembers vote affirmatively for the increase.

This amendment would replace the current property tax limit, which requires an affirmative vote of all current Councilmembers to levy a tax on real property that would produce total revenue that exceeds the total revenue produced by the tax on real property in the preceding fiscal year plus any increase in the Consumer Price Index. The current property tax limit exempts real property tax revenue derived from: (1) newly constructed property; (2) newly rezoned property; (3) certain property assessed differently under State law; (4) property that has undergone a change in use; and (5) property in a development tax district to provide funding for capital improvements.

Reformar la Sección 305 del Estatuto del Condado para prohibir que el Concejo del Condado adopte una tasa de impuesto sobre bienes inmuebles que exceda la tasa de impuesto que fue aprobada el año anterior, a menos que todos los miembros del Concejo que hay en la actualidad voten por el aumento.

Esta reforma reemplazaría el límite actual del impuesto a la propiedad, que requiere un voto a favor de todos los miembros del Concejo para recaudar un impuesto a la propiedad inmobiliaria que produciría un ingreso total que excede el ingreso total producido por el impuesto sobre la propiedad inmobiliaria el año fiscal anterior, más cualquier aumento en el Índice de Precios del Consumidor. El límite actual de impuesto a la propiedad exime los ingresos de impuesto sobre bienes inmuebles derivados de: (1) propiedad recién construida; (2) propiedad recientemente rezonificada; (3) ciertos bienes evaluados de manera diferente según la ley estatal; (4) propiedad que ha sufrido un cambio de uso; y (5) propiedad en un distrito fiscal de desarrollo para proporcionar fondos para mejoras de capital.

- For / A Favor**
 Against / En Contra

Question B
Charter Amendment by Petition
Property Tax Limit - Prohibit Override

Pregunta B
Reforma del Estatuto por petición
Límite del Impuesto a la Propiedad - Prohibir anulación

Amend Section 305 of the County Charter to prohibit the County Council from levying an ad valorem tax on real property that would produce total revenue (not including property tax revenue from certain enumerated sources) that exceeds the total revenue produced by the tax on real property in the preceding fiscal year plus a percentage of the previous year's real property tax revenues that equals any increase in the Consumer Price Index. Section 305 currently permits the County Council to exceed the limit on real property tax revenue only upon the affirmative vote of all current Councilmembers.

Reformar la Sección 305 del Estatuto del Condado para prohibir que el Concejo del Condado imponga un impuesto ad valorem sobre bienes inmuebles que producirían ingresos totales (sin incluir los ingresos por impuestos a la propiedad de ciertas fuentes enumeradas) que excedan los ingresos totales producidos por el impuesto sobre bienes inmuebles el año fiscal anterior, más un porcentaje del ingreso sobre bienes inmuebles del año anterior que equivale a cualquier aumento en el Índice de Precios del Consumidor. La Sección 305 actualmente permite que el Concejo del Condado exceda el límite de los ingresos por impuestos sobre bienes inmuebles solo con el voto afirmativo de todos los miembros del Concejo que hay en la actualidad.

- For / A Favor**
 Against / En Contra

Vote All Sides
Vote en ambos lados



Question C
Charter Amendment by Act of County Council
County Council - Increase to 11 Councilmembers

Pregunta C
Reforma del Estatuto por el Acta del Concejo del Condado
Concejo del Condado - Aumento a 11 miembros del Concejo

Amend the County Charter to:
- **expand the County Council to consist of 11, rather than the current 9, Councilmembers;**
- **increase from 5 to 7 the number of Council districts; and**
- **elect 7 Councilmembers by district and 4 Councilmembers at large.**

Reformar el Estatuto del Condado para:
- expandir el Concejo del Condado para que consista de 11 miembros del Concejo, en lugar de los 9 que hay en la actualidad;
- aumentar de 5 a 7 el número de distritos del Concejo; y
- elegir 7 miembros del Concejo por distrito y 4 miembros del Concejo en general.

- For / A Favor**
 Against / En Contra

Question D
Charter Amendment by Petition
County Council - Alter Council Composition to 9 Districts

Pregunta D
Reforma del Estatuto por petición
Concejo del Condado - Recomposición del Concejo a 9 Distritos

Amend Sections 102 and 103 of the County Charter to:
- **divide the County into 9, rather than the current 5, Council districts;**
- **elect all Councilmembers by district, rather than the current 5 by district and 4 at large; and**
- **reduce from 5 to 1 the number of Councilmembers each voter can vote for.**

Reformar las Secciones 102 y 103 del Estatuto del Condado para:
- dividir el Condado en 9 distritos, en lugar de los 5 distritos que hay en la actualidad;
- elegir a todos los miembros del Concejo por distrito, en lugar de los 5 por distrito que hay en la actualidad y 4 en general; y
- reducir de 5 a 1 el número de miembros del Concejo por los que cada votante puede elegir.

- For / A Favor**
 Against / En Contra

End of Ballot
Fin de la Papeleta



Official Ballot
Presidential General Election
November 3, 2020
State of Maryland, Montgomery County

BS 159 - Page 1 of 2

009-026

Papeleta Electoral Oficial
 Elección General Presidencial
 3 de Noviembre del 2020
 Estado de Maryland, Condado de Montgomery

Instructions
Instrucciones

Making Selections
 Como Marcar sus
 Selecciones



Fill in the oval to the left of the name of your choice. You must blacken the oval completely, and do not make any marks outside of the oval. You do not have to vote in every race.

Llene el óvalo a la izquierda del nombre de su selección. Debe rellenar completamente el óvalo. No haga ninguna marca fuera del óvalo. No tiene que votar en cada contienda.



Do not cross out or erase, or your vote may not count. If you make a mistake or a stray mark, you may ask for a new ballot.

No debe tachar o borrar, o su voto no se contará. Si comete un error o hace una marca demás, puede solicitar una nueva papeleta.

Optional write-in

Voto escrito opcional

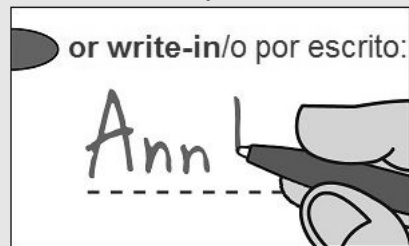

To add a candidate, fill in the oval to the left of "or write-in" and print the name clearly on the dotted line.

Para añadir un candidato por escrito, llene el óvalo a la izquierda de <or write-in/o por escrito> e imprima el nombre del candidato en forma clara en la línea punteada.

President and Vice President of the United States
Vote for 1

Presidente y Vicepresidente de los Estados Unidos
 Vote por 1

Donald J. Trump
 and/y
Michael Pence
 Republican/Republicano

Joe Biden
 and/y
Kamala Harris
 Democratic/Demócrata

Jo Jorgensen
 and/y
Jeremy Spike Cohen
 Libertarian/Libertario

Howie Gresham Hawkins
 and/y
Angela Walker
 Green/Verde

Jerome M. Segal
 and/y
John de Graaf
 Bread and Roses/Pan y Rosas

or write-in/o por escrito:

Representative in Congress District 6
Vote for 1

Representante en el Congreso
 Distrito 6
 Vote por 1

Neil C. Parrott
 Republican/Republicano

David J. Trone
 Democratic/Demócrata

George Gluck
 Green/Verde

or write-in/o por escrito:

Judge of the Circuit Court Circuit 6

Vote for up to 4

Juez de la Corte de Circuito
 Circuito 6
 Vote hasta por 4

Bibi M. Berry

David A. Boynton

Christopher C. Fogleman

Michael Joseph McAuliffe

Marilyn Pierre

or write-in/o por escrito:

or write-in/o por escrito:

or write-in/o por escrito:

or write-in/o por escrito:

Judge, Court of Appeals Circuit 7

Mary Ellen Barbera

Vote Yes or No

For Continuance in Office

Juez, Corte de Apelaciones
 Circuito 7

Mary Ellen Barbera

Vote Sí o No

Para continuar en el cargo

Yes/Si

No/No

Judge, Court of Special Appeals At Large

E. Gregory Wells

Vote Yes or No

For Continuance in Office

Juez, Corte de Apelaciones
 Especiales Representando el
 Condado

E. Gregory Wells

Vote Sí o No

Para continuar en el cargo

Yes/Si

No/No

Vote All Sides
 Vote en ambos lados



**Judge, Court of Special Appeals
Circuit 7
Steven B. Gould
Vote Yes or No
For Continuance in Office**

Juez, Corte de Apelaciones Especiales
Circuito 7
Steven B. Gould
Vote Sí o No
Para continuar en el cargo

- Yes/Si
- No/No

**Board of Education At Large
Vote for 1**

Junta de Educación Representando el Condado
Vote por 1

- Sunil Dasgupta
- Lynne Harris
- or write-in/o por escrito:

**Board of Education
District 2
Vote for 1**

Junta de Educación
Distrito 2
Vote por 1

- Michael Fryar
- Rebecca K. Smondrowski
- or write-in/o por escrito:

**Board of Education
District 4
Vote for 1**

Junta de Educación
Distrito 4
Vote por 1

- Shebra Evans
- Steve Solomon
- or write-in/o por escrito:

**Question 1
Constitutional Amendment
(Ch. 645 of the 2020 Legislative Session)
State Budget Process**

Pregunta 1
Enmienda Constitucional
(Cap. 645 de la sesión legislativa 2020)
Proceso presupuestario estatal

The proposed amendment authorizes the General Assembly, in enacting a balanced budget bill for fiscal year 2024 and each fiscal year thereafter, to increase, diminish, or add items, provided that the General Assembly may not exceed the total proposed budget as submitted by the Governor.

(Amending Article II Section 17 and Article III Sections 14 and 52 of the Maryland Constitution)

En el contexto de la promulgación de una ley presupuestaria equitativa para el año fiscal 2024 y los años fiscales posteriores, la enmienda que se propone autoriza a la Asamblea General a aumentar, disminuir o agregar elementos, siempre que no excedan el presupuesto total propuesto sugerido por el Gobernador.

(Enmienda de artículo II Sección 17 y artículo III Secciones 14 y 52 de la Constitución de Maryland)

- For the Constitutional Amendment / A Favor de la Enmienda Constitucional**
- Against the Constitutional Amendment / En Contra de la Enmienda Constitucional**

**Question 2
Commercial Gaming Expansion
Referendum
(Ch. 492 of the 2020 Legislative Session)
Expansion of Commercial Gaming - Sports and Event Wagering**

Pregunta 2
Referéndum para la expansión del juego comercial
(Cap. 492 de la sesión legislativa 2020)
Expansión de juegos comerciales, eventos y deportes con apuestas

Do you approve the expansion of commercial gaming in the State of Maryland to authorize sports and events betting for the primary purpose of raising revenue for education?

¿Aprueba la expansión del juego comercial en el Estado de Maryland para autorizar las apuestas en deportes y eventos con el objetivo principal de aumentar las recaudaciones para la educación?

- For the Referred Law / A favor de la Ley Referida**
- Against the Referred Law / En contra de la Ley Referida**

Vote All Sides
Vote en ambos lados



Question A
Charter Amendment by Act of County Council
Property Tax Limit - Limit Tax Rate Increases

Pregunta A
Reforma del Estatuto por el Acta del Concejo del Condado
Límite del impuesto a la propiedad - Limitar el aumento de la tasa de impuestos

Amend Section 305 of the County Charter to prohibit the County Council from adopting a tax rate on real property that exceeds the tax rate on real property approved for the previous year, unless all current Councilmembers vote affirmatively for the increase.

This amendment would replace the current property tax limit, which requires an affirmative vote of all current Councilmembers to levy a tax on real property that would produce total revenue that exceeds the total revenue produced by the tax on real property in the preceding fiscal year plus any increase in the Consumer Price Index. The current property tax limit exempts real property tax revenue derived from: (1) newly constructed property; (2) newly rezoned property; (3) certain property assessed differently under State law; (4) property that has undergone a change in use; and (5) property in a development tax district to provide funding for capital improvements.

Reformar la Sección 305 del Estatuto del Condado para prohibir que el Concejo del Condado adopte una tasa de impuesto sobre bienes inmuebles que exceda la tasa de impuesto que fue aprobada el año anterior, a menos que todos los miembros del Concejo que hay en la actualidad voten por el aumento.

Esta reforma reemplazaría el límite actual del impuesto a la propiedad, que requiere un voto a favor de todos los miembros del Concejo para recaudar un impuesto a la propiedad inmobiliaria que produciría un ingreso total que excede el ingreso total producido por el impuesto sobre la propiedad inmobiliaria el año fiscal anterior, más cualquier aumento en el Índice de Precios del Consumidor. El límite actual de impuesto a la propiedad exige los ingresos de impuesto sobre bienes inmuebles derivados de: (1) propiedad recién construida; (2) propiedad recientemente rezonificada; (3) ciertos bienes evaluados de manera diferente según la ley estatal; (4) propiedad que ha sufrido un cambio de uso; y (5) propiedad en un distrito fiscal de desarrollo para proporcionar fondos para mejoras de capital.

- For / A Favor**
 Against / En Contra

Question B
Charter Amendment by Petition
Property Tax Limit - Prohibit Override

Pregunta B
Reforma del Estatuto por petición
Límite del Impuesto a la Propiedad - Prohibir anulación

Amend Section 305 of the County Charter to prohibit the County Council from levying an ad valorem tax on real property that would produce total revenue (not including property tax revenue from certain enumerated sources) that exceeds the total revenue produced by the tax on real property in the preceding fiscal year plus a percentage of the previous year's real property tax revenues that equals any increase in the Consumer Price Index. Section 305 currently permits the County Council to exceed the limit on real property tax revenue only upon the affirmative vote of all current Councilmembers.

Reformar la Sección 305 del Estatuto del Condado para prohibir que el Concejo del Condado imponga un impuesto ad valorem sobre bienes inmuebles que producirían ingresos totales (sin incluir los ingresos por impuestos a la propiedad de ciertas fuentes enumeradas) que excedan los ingresos totales producidos por el impuesto sobre bienes inmuebles el año fiscal anterior, más un porcentaje del ingreso sobre bienes inmuebles del año anterior que equivale a cualquier aumento en el Índice de Precios del Consumidor. La Sección 305 actualmente permite que el Concejo del Condado exceda el límite de los ingresos por impuestos sobre bienes inmuebles solo con el voto afirmativo de todos los miembros del Concejo que hay en la actualidad.

- For / A Favor**
 Against / En Contra

Vote All Sides
Vote en ambos lados



Question C
Charter Amendment by Act of County Council
County Council - Increase to 11 Councilmembers

Pregunta C
Reforma del Estatuto por el Acta del Concejo del Condado
Concejo del Condado - Aumento a 11 miembros del Concejo

Amend the County Charter to:
- **expand the County Council to consist of 11, rather than the current 9, Councilmembers;**
- **increase from 5 to 7 the number of Council districts; and**
- **elect 7 Councilmembers by district and 4 Councilmembers at large.**

Reformar el Estatuto del Condado para:
- expandir el Concejo del Condado para que consista de 11 miembros del Concejo, en lugar de los 9 que hay en la actualidad;
- aumentar de 5 a 7 el número de distritos del Concejo; y
- elegir 7 miembros del Concejo por distrito y 4 miembros del Concejo en general.

- For / A Favor**
 Against / En Contra

Question D
Charter Amendment by Petition
County Council - Alter Council Composition to 9 Districts

Pregunta D
Reforma del Estatuto por petición
Concejo del Condado - Recomposición del Concejo a 9 Distritos

Amend Sections 102 and 103 of the County Charter to:
- **divide the County into 9, rather than the current 5, Council districts;**
- **elect all Councilmembers by district, rather than the current 5 by district and 4 at large; and**
- **reduce from 5 to 1 the number of Councilmembers each voter can vote for.**

Reformar las Secciones 102 y 103 del Estatuto del Condado para:
- dividir el Condado en 9 distritos, en lugar de los 5 distritos que hay en la actualidad;
- elegir a todos los miembros del Concejo por distrito, en lugar de los 5 por distrito que hay en la actualidad y 4 en general; y
- reducir de 5 a 1 el número de miembros del Concejo por los que cada votante puede elegir.

- For / A Favor**
 Against / En Contra

End of Ballot
Fin de la Papeleta



Official Ballot
Presidential General Election
November 3, 2020
State of Maryland, Montgomery County

BS 160 - Page 1 of 2

009-027

Papeleta Electoral Oficial
 Elección General Presidencial
 3 de Noviembre del 2020
 Estado de Maryland, Condado de Montgomery

Instructions
Instrucciones

Making Selections
 Como Marcar sus
 Selecciones



Fill in the oval to the left of the name of your choice. You must blacken the oval completely, and do not make any marks outside of the oval. You do not have to vote in every race.

Llene el óvalo a la izquierda del nombre de su selección. Debe rellenar completamente el óvalo. No haga ninguna marca fuera del óvalo. No tiene que votar en cada contienda.



Do not cross out or erase, or your vote may not count. If you make a mistake or a stray mark, you may ask for a new ballot.

No debe tachar o borrar, o su voto no se contará. Si comete un error o hace una marca demás, puede solicitar una nueva papeleta.

Optional write-in

Voto escrito opcional

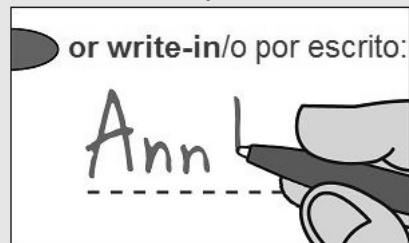

To add a candidate, fill in the oval to the left of "or write-in" and print the name clearly on the dotted line.

Para añadir un candidato por escrito, llene el óvalo a la izquierda de <or write-in/o por escrito> e imprima el nombre del candidato en forma clara en la línea punteada.

President and Vice President of the United States
Vote for 1

Presidente y Vicepresidente de los Estados Unidos
 Vote por 1

Donald J. Trump
 and/y
Michael Pence
 Republican/Republicano

Joe Biden
 and/y
Kamala Harris
 Democratic/Demócrata

Jo Jorgensen
 and/y
Jeremy Spike Cohen
 Libertarian/Libertario

Howie Gresham Hawkins
 and/y
Angela Walker
 Green/Verde

Jerome M. Segal
 and/y
John de Graaf
 Bread and Roses/Pan y Rosas

or write-in/o por escrito:

Representative in Congress District 6
Vote for 1

Representante en el Congreso
 Distrito 6
 Vote por 1

Neil C. Parrott
 Republican/Republicano

David J. Trone
 Democratic/Demócrata

George Gluck
 Green/Verde

or write-in/o por escrito:

Judge of the Circuit Court Circuit 6

Vote for up to 4

Juez de la Corte de Circuito
 Circuito 6
 Vote hasta por 4

Bibi M. Berry

David A. Boynton

Christopher C. Fogleman

Michael Joseph McAuliffe

Marilyn Pierre

or write-in/o por escrito:

or write-in/o por escrito:

or write-in/o por escrito:

or write-in/o por escrito:

Judge, Court of Appeals Circuit 7

Mary Ellen Barbera

Vote Yes or No

For Continuance in Office

Juez, Corte de Apelaciones
 Circuito 7

Mary Ellen Barbera

Vote Sí o No

Para continuar en el cargo

Yes/Si

No/No

Judge, Court of Special Appeals At Large

E. Gregory Wells

Vote Yes or No

For Continuance in Office

Juez, Corte de Apelaciones
 Especiales Representando el
 Condado

E. Gregory Wells

Vote Sí o No

Para continuar en el cargo

Yes/Si

No/No

Vote All Sides
 Vote en ambos lados



**Judge, Court of Special Appeals
Circuit 7
Steven B. Gould
Vote Yes or No
For Continuance in Office**

Juez, Corte de Apelaciones Especiales
Circuito 7
Steven B. Gould
Vote Sí o No
Para continuar en el cargo

- Yes/Si
- No/No

**Board of Education At Large
Vote for 1**

Junta de Educación Representando el Condado
Vote por 1

- Sunil Dasgupta
- Lynne Harris
- or write-in/o por escrito:

**Board of Education
District 2
Vote for 1**

Junta de Educación
Distrito 2
Vote por 1

- Michael Fryar
- Rebecca K. Smondrowski
- or write-in/o por escrito:

**Board of Education
District 4
Vote for 1**

Junta de Educación
Distrito 4
Vote por 1

- Shebra Evans
- Steve Solomon
- or write-in/o por escrito:

**Question 1
Constitutional Amendment
(Ch. 645 of the 2020 Legislative Session)
State Budget Process**

Pregunta 1
Enmienda Constitucional
(Cap. 645 de la sesión legislativa 2020)
Proceso presupuestario estatal

The proposed amendment authorizes the General Assembly, in enacting a balanced budget bill for fiscal year 2024 and each fiscal year thereafter, to increase, diminish, or add items, provided that the General Assembly may not exceed the total proposed budget as submitted by the Governor.

(Amending Article II Section 17 and Article III Sections 14 and 52 of the Maryland Constitution)

En el contexto de la promulgación de una ley presupuestaria equitativa para el año fiscal 2024 y los años fiscales posteriores, la enmienda que se propone autoriza a la Asamblea General a aumentar, disminuir o agregar elementos, siempre que no excedan el presupuesto total propuesto sugerido por el Gobernador.

(Enmienda de artículo II Sección 17 y artículo III Secciones 14 y 52 de la Constitución de Maryland)

- For the Constitutional Amendment / A Favor de la Enmienda Constitucional**
- Against the Constitutional Amendment / En Contra de la Enmienda Constitucional**

**Question 2
Commercial Gaming Expansion
Referendum
(Ch. 492 of the 2020 Legislative Session)
Expansion of Commercial Gaming - Sports and Event Wagering**

Pregunta 2
Referéndum para la expansión del juego comercial
(Cap. 492 de la sesión legislativa 2020)
Expansión de juegos comerciales, eventos y deportes con apuestas

Do you approve the expansion of commercial gaming in the State of Maryland to authorize sports and events betting for the primary purpose of raising revenue for education?

¿Aprueba la expansión del juego comercial en el Estado de Maryland para autorizar las apuestas en deportes y eventos con el objetivo principal de aumentar las recaudaciones para la educación?

- For the Referred Law / A favor de la Ley Referida**
- Against the Referred Law / En contra de la Ley Referida**

Vote All Sides
Vote en ambos lados



Question A
Charter Amendment by Act of County Council
Property Tax Limit - Limit Tax Rate Increases

Pregunta A
Reforma del Estatuto por el Acta del Concejo del Condado
Límite del impuesto a la propiedad - Limitar el aumento de la tasa de impuestos

Amend Section 305 of the County Charter to prohibit the County Council from adopting a tax rate on real property that exceeds the tax rate on real property approved for the previous year, unless all current Councilmembers vote affirmatively for the increase.

This amendment would replace the current property tax limit, which requires an affirmative vote of all current Councilmembers to levy a tax on real property that would produce total revenue that exceeds the total revenue produced by the tax on real property in the preceding fiscal year plus any increase in the Consumer Price Index. The current property tax limit exempts real property tax revenue derived from: (1) newly constructed property; (2) newly rezoned property; (3) certain property assessed differently under State law; (4) property that has undergone a change in use; and (5) property in a development tax district to provide funding for capital improvements.

Reformar la Sección 305 del Estatuto del Condado para prohibir que el Concejo del Condado adopte una tasa de impuesto sobre bienes inmuebles que exceda la tasa de impuesto que fue aprobada el año anterior, a menos que todos los miembros del Concejo que hay en la actualidad voten por el aumento.

Esta reforma reemplazaría el límite actual del impuesto a la propiedad, que requiere un voto a favor de todos los miembros del Concejo para recaudar un impuesto a la propiedad inmobiliaria que produciría un ingreso total que excede el ingreso total producido por el impuesto sobre la propiedad inmobiliaria el año fiscal anterior, más cualquier aumento en el Índice de Precios del Consumidor. El límite actual de impuesto a la propiedad exige los ingresos de impuesto sobre bienes inmuebles derivados de: (1) propiedad recién construida; (2) propiedad recientemente rezonificada; (3) ciertos bienes evaluados de manera diferente según la ley estatal; (4) propiedad que ha sufrido un cambio de uso; y (5) propiedad en un distrito fiscal de desarrollo para proporcionar fondos para mejoras de capital.

- For / A Favor**
 Against / En Contra

Question B
Charter Amendment by Petition
Property Tax Limit - Prohibit Override

Pregunta B
Reforma del Estatuto por petición
Límite del Impuesto a la Propiedad - Prohibir anulación

Amend Section 305 of the County Charter to prohibit the County Council from levying an ad valorem tax on real property that would produce total revenue (not including property tax revenue from certain enumerated sources) that exceeds the total revenue produced by the tax on real property in the preceding fiscal year plus a percentage of the previous year's real property tax revenues that equals any increase in the Consumer Price Index. Section 305 currently permits the County Council to exceed the limit on real property tax revenue only upon the affirmative vote of all current Councilmembers.

Reformar la Sección 305 del Estatuto del Condado para prohibir que el Concejo del Condado imponga un impuesto ad valorem sobre bienes inmuebles que producirían ingresos totales (sin incluir los ingresos por impuestos a la propiedad de ciertas fuentes enumeradas) que excedan los ingresos totales producidos por el impuesto sobre bienes inmuebles el año fiscal anterior, más un porcentaje del ingreso sobre bienes inmuebles del año anterior que equivale a cualquier aumento en el Índice de Precios del Consumidor. La Sección 305 actualmente permite que el Concejo del Condado exceda el límite de los ingresos por impuestos sobre bienes inmuebles solo con el voto afirmativo de todos los miembros del Concejo que hay en la actualidad.

- For / A Favor**
 Against / En Contra

Vote All Sides
Vote en ambos lados



Question C
Charter Amendment by Act of County Council
County Council - Increase to 11 Councilmembers

Pregunta C
Reforma del Estatuto por el Acta del Concejo del Condado
Concejo del Condado - Aumento a 11 miembros del Concejo

Amend the County Charter to:
- **expand the County Council to consist of 11, rather than the current 9, Councilmembers;**
- **increase from 5 to 7 the number of Council districts; and**
- **elect 7 Councilmembers by district and 4 Councilmembers at large.**

Reformar el Estatuto del Condado para:
- expandir el Concejo del Condado para que consista de 11 miembros del Concejo, en lugar de los 9 que hay en la actualidad;
- aumentar de 5 a 7 el número de distritos del Concejo; y
- elegir 7 miembros del Concejo por distrito y 4 miembros del Concejo en general.

- For / A Favor**
 Against / En Contra

Question D
Charter Amendment by Petition
County Council - Alter Council Composition to 9 Districts

Pregunta D
Reforma del Estatuto por petición
Concejo del Condado - Recomposición del Concejo a 9 Distritos

Amend Sections 102 and 103 of the County Charter to:
- **divide the County into 9, rather than the current 5, Council districts;**
- **elect all Councilmembers by district, rather than the current 5 by district and 4 at large; and**
- **reduce from 5 to 1 the number of Councilmembers each voter can vote for.**

Reformar las Secciones 102 y 103 del Estatuto del Condado para:
- dividir el Condado en 9 distritos, en lugar de los 5 distritos que hay en la actualidad;
- elegir a todos los miembros del Concejo por distrito, en lugar de los 5 por distrito que hay en la actualidad y 4 en general; y
- reducir de 5 a 1 el número de miembros del Concejo por los que cada votante puede elegir.

- For / A Favor**
 Against / En Contra

End of Ballot
Fin de la Papeleta



Official Ballot
Presidential General Election
November 3, 2020
State of Maryland, Montgomery County

BS 161 - Page 1 of 2

009-028

Papeleta Electoral Oficial
 Elección General Presidencial
 3 de Noviembre del 2020
 Estado de Maryland, Condado de Montgomery

Instructions
Instrucciones

Making Selections
 Como Marcar sus
 Selecciones



Fill in the oval to the left of the name of your choice. You must blacken the oval completely, and do not make any marks outside of the oval. You do not have to vote in every race.

Llene el óvalo a la izquierda del nombre de su selección. Debe rellenar completamente el óvalo. No haga ninguna marca fuera del óvalo. No tiene que votar en cada contienda.



Do not cross out or erase, or your vote may not count. If you make a mistake or a stray mark, you may ask for a new ballot.

No debe tachar o borrar, o su voto no se contará. Si comete un error o hace una marca demás, puede solicitar una nueva papeleta.

Optional write-in
 Voto escrito opcional



To add a candidate, fill in the oval to the left of "or write-in" and print the name clearly on the dotted line.

Para añadir un candidato por escrito, llene el óvalo a la izquierda de <or write-in/o por escrito> e imprima el nombre del candidato en forma clara en la línea punteada.

President and Vice President of the United States
Vote for 1

Presidente y Vicepresidente de los Estados Unidos
 Vote por 1

- Donald J. Trump**
and/y
Michael Pence
Republican/Republicano
- Joe Biden**
and/y
Kamala Harris
Democratic/Demócrata
- Jo Jorgensen**
and/y
Jeremy Spike Cohen
Libertarian/Libertario
- Howie Gresham Hawkins**
and/y
Angela Walker
Green/Verde
- Jerome M. Segal**
and/y
John de Graaf
Bread and Roses/Pan y Rosas
- or write-in/o por escrito:

Representative in Congress District 6
Vote for 1

Representante en el Congreso
 Distrito 6
 Vote por 1

- Neil C. Parrott**
Republican/Republicano
- David J. Trone**
Democratic/Demócrata
- George Gluck**
Green/Verde
- or write-in/o por escrito:

Judge of the Circuit Court Circuit 6
Vote for up to 4

Juez de la Corte de Circuito
 Circuito 6
 Vote hasta por 4

- Bibi M. Berry**
- David A. Boynton**
- Christopher C. Fogleman**
- Michael Joseph McAuliffe**
- Marilyn Pierre**
- or write-in/o por escrito:
- or write-in/o por escrito:
- or write-in/o por escrito:
- or write-in/o por escrito:

Judge, Court of Appeals Circuit 7

Mary Ellen Barbera
Vote Yes or No
For Continuance in Office

Juez, Corte de Apelaciones
 Circuito 7
 Mary Ellen Barbera
 Vote Sí o No
 Para continuar en el cargo

- Yes/Si**
- No/No**

Judge, Court of Special Appeals At Large
E. Gregory Wells
Vote Yes or No
For Continuance in Office

Juez, Corte de Apelaciones
 Especiales Representando el
 Condado
 E. Gregory Wells
 Vote Sí o No
 Para continuar en el cargo

- Yes/Si**
- No/No**

Vote All Sides
 Vote en ambos lados



**Judge, Court of Special Appeals
Circuit 7
Steven B. Gould
Vote Yes or No
For Continuance in Office**

Juez, Corte de Apelaciones Especiales
Circuito 7
Steven B. Gould
Vote Sí o No
Para continuar en el cargo

- Yes/Si
- No/No

**Board of Education At Large
Vote for 1**

Junta de Educación Representando el Condado
Vote por 1

- Sunil Dasgupta
- Lynne Harris
- or write-in/o por escrito:

**Board of Education
District 2
Vote for 1**

Junta de Educación
Distrito 2
Vote por 1

- Michael Fryar
- Rebecca K. Smondrowski
- or write-in/o por escrito:

**Board of Education
District 4
Vote for 1**

Junta de Educación
Distrito 4
Vote por 1

- Shebra Evans
- Steve Solomon
- or write-in/o por escrito:

**Question 1
Constitutional Amendment
(Ch. 645 of the 2020 Legislative Session)
State Budget Process**

Pregunta 1
Enmienda Constitucional
(Cap. 645 de la sesión legislativa 2020)
Proceso presupuestario estatal

The proposed amendment authorizes the General Assembly, in enacting a balanced budget bill for fiscal year 2024 and each fiscal year thereafter, to increase, diminish, or add items, provided that the General Assembly may not exceed the total proposed budget as submitted by the Governor.

(Amending Article II Section 17 and Article III Sections 14 and 52 of the Maryland Constitution)

En el contexto de la promulgación de una ley presupuestaria equitativa para el año fiscal 2024 y los años fiscales posteriores, la enmienda que se propone autoriza a la Asamblea General a aumentar, disminuir o agregar elementos, siempre que no excedan el presupuesto total propuesto sugerido por el Gobernador.

(Enmienda de artículo II Sección 17 y artículo III Secciones 14 y 52 de la Constitución de Maryland)

- For the Constitutional Amendment / A Favor de la Enmienda Constitucional**
- Against the Constitutional Amendment / En Contra de la Enmienda Constitucional**

**Question 2
Commercial Gaming Expansion
Referendum
(Ch. 492 of the 2020 Legislative Session)
Expansion of Commercial Gaming - Sports and Event Wagering**

Pregunta 2
Referéndum para la expansión del juego comercial
(Cap. 492 de la sesión legislativa 2020)
Expansión de juegos comerciales, eventos y deportes con apuestas

Do you approve the expansion of commercial gaming in the State of Maryland to authorize sports and events betting for the primary purpose of raising revenue for education?

¿Aprueba la expansión del juego comercial en el Estado de Maryland para autorizar las apuestas en deportes y eventos con el objetivo principal de aumentar las recaudaciones para la educación?

- For the Referred Law / A favor de la Ley Referida**
- Against the Referred Law / En contra de la Ley Referida**

Vote All Sides
Vote en ambos lados



Question A
Charter Amendment by Act of County Council
Property Tax Limit - Limit Tax Rate Increases

Pregunta A
Reforma del Estatuto por el Acta del Concejo del Condado
Límite del impuesto a la propiedad - Limitar el aumento de la tasa de impuestos

Amend Section 305 of the County Charter to prohibit the County Council from adopting a tax rate on real property that exceeds the tax rate on real property approved for the previous year, unless all current Councilmembers vote affirmatively for the increase.

This amendment would replace the current property tax limit, which requires an affirmative vote of all current Councilmembers to levy a tax on real property that would produce total revenue that exceeds the total revenue produced by the tax on real property in the preceding fiscal year plus any increase in the Consumer Price Index. The current property tax limit exempts real property tax revenue derived from: (1) newly constructed property; (2) newly rezoned property; (3) certain property assessed differently under State law; (4) property that has undergone a change in use; and (5) property in a development tax district to provide funding for capital improvements.

Reformar la Sección 305 del Estatuto del Condado para prohibir que el Concejo del Condado adopte una tasa de impuesto sobre bienes inmuebles que exceda la tasa de impuesto que fue aprobada el año anterior, a menos que todos los miembros del Concejo que hay en la actualidad voten por el aumento.

Esta reforma reemplazaría el límite actual del impuesto a la propiedad, que requiere un voto a favor de todos los miembros del Concejo para recaudar un impuesto a la propiedad inmobiliaria que produciría un ingreso total que excede el ingreso total producido por el impuesto sobre la propiedad inmobiliaria el año fiscal anterior, más cualquier aumento en el Índice de Precios del Consumidor. El límite actual de impuesto a la propiedad exime los ingresos de impuesto sobre bienes inmuebles derivados de: (1) propiedad recién construida; (2) propiedad recientemente rezonificada; (3) ciertos bienes evaluados de manera diferente según la ley estatal; (4) propiedad que ha sufrido un cambio de uso; y (5) propiedad en un distrito fiscal de desarrollo para proporcionar fondos para mejoras de capital.

- For / A Favor**
 Against / En Contra

Question B
Charter Amendment by Petition
Property Tax Limit - Prohibit Override

Pregunta B
Reforma del Estatuto por petición
Límite del Impuesto a la Propiedad - Prohibir anulación

Amend Section 305 of the County Charter to prohibit the County Council from levying an ad valorem tax on real property that would produce total revenue (not including property tax revenue from certain enumerated sources) that exceeds the total revenue produced by the tax on real property in the preceding fiscal year plus a percentage of the previous year's real property tax revenues that equals any increase in the Consumer Price Index. Section 305 currently permits the County Council to exceed the limit on real property tax revenue only upon the affirmative vote of all current Councilmembers.

Reformar la Sección 305 del Estatuto del Condado para prohibir que el Concejo del Condado imponga un impuesto ad valorem sobre bienes inmuebles que producirían ingresos totales (sin incluir los ingresos por impuestos a la propiedad de ciertas fuentes enumeradas) que excedan los ingresos totales producidos por el impuesto sobre bienes inmuebles el año fiscal anterior, más un porcentaje del ingreso sobre bienes inmuebles del año anterior que equivale a cualquier aumento en el Índice de Precios del Consumidor. La Sección 305 actualmente permite que el Concejo del Condado exceda el límite de los ingresos por impuestos sobre bienes inmuebles solo con el voto afirmativo de todos los miembros del Concejo que hay en la actualidad.

- For / A Favor**
 Against / En Contra

Vote All Sides
Vote en ambos lados



Question C
Charter Amendment by Act of County Council
County Council - Increase to 11 Councilmembers

Pregunta C
Reforma del Estatuto por el Acta del Concejo del Condado
Concejo del Condado - Aumento a 11 miembros del Concejo

Amend the County Charter to:
- **expand the County Council to consist of 11, rather than the current 9, Councilmembers;**
- **increase from 5 to 7 the number of Council districts; and**
- **elect 7 Councilmembers by district and 4 Councilmembers at large.**

Reformar el Estatuto del Condado para:
- expandir el Concejo del Condado para que consista de 11 miembros del Concejo, en lugar de los 9 que hay en la actualidad;
- aumentar de 5 a 7 el número de distritos del Concejo; y
- elegir 7 miembros del Concejo por distrito y 4 miembros del Concejo en general.

- For / A Favor**
 Against / En Contra

Question D
Charter Amendment by Petition
County Council - Alter Council Composition to 9 Districts

Pregunta D
Reforma del Estatuto por petición
Concejo del Condado - Recomposición del Concejo a 9 Distritos

Amend Sections 102 and 103 of the County Charter to:
- **divide the County into 9, rather than the current 5, Council districts;**
- **elect all Councilmembers by district, rather than the current 5 by district and 4 at large; and**
- **reduce from 5 to 1 the number of Councilmembers each voter can vote for.**

Reformar las Secciones 102 y 103 del Estatuto del Condado para:
- dividir el Condado en 9 distritos, en lugar de los 5 distritos que hay en la actualidad;
- elegir a todos los miembros del Concejo por distrito, en lugar de los 5 por distrito que hay en la actualidad y 4 en general; y
- reducir de 5 a 1 el número de miembros del Concejo por los que cada votante puede elegir.

- For / A Favor**
 Against / En Contra

End of Ballot
Fin de la Papeleta



Official Ballot
Presidential General Election
November 3, 2020
State of Maryland, Montgomery County

BS 162 - Page 1 of 2

009-029

Papeleta Electoral Oficial
 Elección General Presidencial
 3 de Noviembre del 2020
 Estado de Maryland, Condado de Montgomery

Instructions
Instrucciones

Making Selections
 Como Marcar sus
 Selecciones



Fill in the oval to the left of the name of your choice. You must blacken the oval completely, and do not make any marks outside of the oval. You do not have to vote in every race.

Llene el óvalo a la izquierda del nombre de su selección. Debe rellenar completamente el óvalo. No haga ninguna marca fuera del óvalo. No tiene que votar en cada contienda.



Do not cross out or erase, or your vote may not count. If you make a mistake or a stray mark, you may ask for a new ballot.

No debe tachar o borrar, o su voto no se contará. Si comete un error o hace una marca demás, puede solicitar una nueva papeleta.

Optional write-in
 Voto escrito opcional



To add a candidate, fill in the oval to the left of "or write-in" and print the name clearly on the dotted line.

Para añadir un candidato por escrito, llene el óvalo a la izquierda de <or write-in/o por escrito> e imprima el nombre del candidato en forma clara en la línea punteada.

President and Vice President of the United States
Vote for 1

Presidente y Vicepresidente de los Estados Unidos
 Vote por 1

- Donald J. Trump**
and/y
Michael Pence
Republican/Republicano
- Joe Biden**
and/y
Kamala Harris
Democratic/Demócrata
- Jo Jorgensen**
and/y
Jeremy Spike Cohen
Libertarian/Libertario
- Howie Gresham Hawkins**
and/y
Angela Walker
Green/Verde
- Jerome M. Segal**
and/y
John de Graaf
Bread and Roses/Pan y Rosas
- or write-in/o por escrito:

Representative in Congress District 6
Vote for 1

Representante en el Congreso
 Distrito 6
 Vote por 1

- Neil C. Parrott**
Republican/Republicano
- David J. Trone**
Democratic/Demócrata
- George Gluck**
Green/Verde
- or write-in/o por escrito:

Judge of the Circuit Court Circuit 6
Vote for up to 4

Juez de la Corte de Circuito
 Circuito 6
 Vote hasta por 4

- Bibi M. Berry**
- David A. Boynton**
- Christopher C. Fogleman**
- Michael Joseph McAuliffe**
- Marilyn Pierre**
- or write-in/o por escrito:
- or write-in/o por escrito:
- or write-in/o por escrito:
- or write-in/o por escrito:

Judge, Court of Appeals Circuit 7
Mary Ellen Barbera
Vote Yes or No
For Continuance in Office

Juez, Corte de Apelaciones
 Circuito 7
 Mary Ellen Barbera
 Vote Sí o No
 Para continuar en el cargo

- Yes/Si**
- No/No**

Judge, Court of Special Appeals At Large
E. Gregory Wells
Vote Yes or No
For Continuance in Office

Juez, Corte de Apelaciones
 Especiales Representando el
 Condado
 E. Gregory Wells
 Vote Sí o No
 Para continuar en el cargo

- Yes/Si**
- No/No**

Vote All Sides
 Vote en ambos lados



**Judge, Court of Special Appeals
Circuit 7
Steven B. Gould
Vote Yes or No
For Continuance in Office**

Juez, Corte de Apelaciones Especiales
Circuito 7
Steven B. Gould
Vote Sí o No
Para continuar en el cargo

- Yes/Si
- No/No

**Board of Education At Large
Vote for 1**

Junta de Educación Representando el Condado
Vote por 1

- Sunil Dasgupta
- Lynne Harris
- or write-in/o por escrito:

**Board of Education
District 2
Vote for 1**

Junta de Educación
Distrito 2
Vote por 1

- Michael Fryar
- Rebecca K. Smondrowski
- or write-in/o por escrito:

**Board of Education
District 4
Vote for 1**

Junta de Educación
Distrito 4
Vote por 1

- Shebra Evans
- Steve Solomon
- or write-in/o por escrito:

**Question 1
Constitutional Amendment
(Ch. 645 of the 2020 Legislative Session)
State Budget Process**

Pregunta 1
Enmienda Constitucional
(Cap. 645 de la sesión legislativa 2020)
Proceso presupuestario estatal

The proposed amendment authorizes the General Assembly, in enacting a balanced budget bill for fiscal year 2024 and each fiscal year thereafter, to increase, diminish, or add items, provided that the General Assembly may not exceed the total proposed budget as submitted by the Governor.

(Amending Article II Section 17 and Article III Sections 14 and 52 of the Maryland Constitution)

En el contexto de la promulgación de una ley presupuestaria equitativa para el año fiscal 2024 y los años fiscales posteriores, la enmienda que se propone autoriza a la Asamblea General a aumentar, disminuir o agregar elementos, siempre que no excedan el presupuesto total propuesto sugerido por el Gobernador.

(Enmienda de artículo II Sección 17 y artículo III Secciones 14 y 52 de la Constitución de Maryland)

- For the Constitutional Amendment / A Favor de la Enmienda Constitucional**
- Against the Constitutional Amendment / En Contra de la Enmienda Constitucional**

**Question 2
Commercial Gaming Expansion
Referendum
(Ch. 492 of the 2020 Legislative Session)
Expansion of Commercial Gaming - Sports and Event Wagering**

Pregunta 2
Referéndum para la expansión del juego comercial
(Cap. 492 de la sesión legislativa 2020)
Expansión de juegos comerciales, eventos y deportes con apuestas

Do you approve the expansion of commercial gaming in the State of Maryland to authorize sports and events betting for the primary purpose of raising revenue for education?

¿Aprueba la expansión del juego comercial en el Estado de Maryland para autorizar las apuestas en deportes y eventos con el objetivo principal de aumentar las recaudaciones para la educación?

- For the Referred Law / A favor de la Ley Referida**
- Against the Referred Law / En contra de la Ley Referida**

Vote All Sides
Vote en ambos lados



Papeleta Electoral Oficial
Elección General Presidencial
3 de Noviembre del 2020
Estado de Maryland, Condado de Montgomery

Question A
Charter Amendment by Act of County Council
Property Tax Limit - Limit Tax Rate Increases

Pregunta A
Reforma del Estatuto por el Acta del Concejo del Condado
Límite del impuesto a la propiedad - Limitar el aumento de la tasa de impuestos

Amend Section 305 of the County Charter to prohibit the County Council from adopting a tax rate on real property that exceeds the tax rate on real property approved for the previous year, unless all current Councilmembers vote affirmatively for the increase.

This amendment would replace the current property tax limit, which requires an affirmative vote of all current Councilmembers to levy a tax on real property that would produce total revenue that exceeds the total revenue produced by the tax on real property in the preceding fiscal year plus any increase in the Consumer Price Index. The current property tax limit exempts real property tax revenue derived from: (1) newly constructed property; (2) newly rezoned property; (3) certain property assessed differently under State law; (4) property that has undergone a change in use; and (5) property in a development tax district to provide funding for capital improvements.

Reformar la Sección 305 del Estatuto del Condado para prohibir que el Concejo del Condado adopte una tasa de impuesto sobre bienes inmuebles que exceda la tasa de impuesto que fue aprobada el año anterior, a menos que todos los miembros del Concejo que hay en la actualidad voten por el aumento.

Esta reforma reemplazaría el límite actual del impuesto a la propiedad, que requiere un voto a favor de todos los miembros del Concejo para recaudar un impuesto a la propiedad inmobiliaria que produciría un ingreso total que excede el ingreso total producido por el impuesto sobre la propiedad inmobiliaria el año fiscal anterior, más cualquier aumento en el Índice de Precios del Consumidor. El límite actual de impuesto a la propiedad exime los ingresos de impuesto sobre bienes inmuebles derivados de: (1) propiedad recién construida; (2) propiedad recientemente rezonificada; (3) ciertos bienes evaluados de manera diferente según la ley estatal; (4) propiedad que ha sufrido un cambio de uso; y (5) propiedad en un distrito fiscal de desarrollo para proporcionar fondos para mejoras de capital.

- For / A Favor**
 Against / En Contra

Question B
Charter Amendment by Petition
Property Tax Limit - Prohibit Override

Pregunta B
Reforma del Estatuto por petición
Límite del Impuesto a la Propiedad - Prohibir anulación

Amend Section 305 of the County Charter to prohibit the County Council from levying an ad valorem tax on real property that would produce total revenue (not including property tax revenue from certain enumerated sources) that exceeds the total revenue produced by the tax on real property in the preceding fiscal year plus a percentage of the previous year's real property tax revenues that equals any increase in the Consumer Price Index. Section 305 currently permits the County Council to exceed the limit on real property tax revenue only upon the affirmative vote of all current Councilmembers.

Reformar la Sección 305 del Estatuto del Condado para prohibir que el Concejo del Condado imponga un impuesto ad valorem sobre bienes inmuebles que producirían ingresos totales (sin incluir los ingresos por impuestos a la propiedad de ciertas fuentes enumeradas) que excedan los ingresos totales producidos por el impuesto sobre bienes inmuebles el año fiscal anterior, más un porcentaje del ingreso sobre bienes inmuebles del año anterior que equivale a cualquier aumento en el Índice de Precios del Consumidor. La Sección 305 actualmente permite que el Concejo del Condado exceda el límite de los ingresos por impuestos sobre bienes inmuebles solo con el voto afirmativo de todos los miembros del Concejo que hay en la actualidad.

- For / A Favor**
 Against / En Contra

Vote All Sides
Vote en ambos lados



Question C
Charter Amendment by Act of County Council
County Council - Increase to 11 Councilmembers

Pregunta C
Reforma del Estatuto por el Acta del Concejo del Condado
Concejo del Condado - Aumento a 11 miembros del Concejo

Amend the County Charter to:
- **expand the County Council to consist of 11, rather than the current 9, Councilmembers;**
- **increase from 5 to 7 the number of Council districts; and**
- **elect 7 Councilmembers by district and 4 Councilmembers at large.**

Reformar el Estatuto del Condado para:
- expandir el Concejo del Condado para que consista de 11 miembros del Concejo, en lugar de los 9 que hay en la actualidad;
- aumentar de 5 a 7 el número de distritos del Concejo; y
- elegir 7 miembros del Concejo por distrito y 4 miembros del Concejo en general.

- For / A Favor**
 Against / En Contra

Question D
Charter Amendment by Petition
County Council - Alter Council Composition to 9 Districts

Pregunta D
Reforma del Estatuto por petición
Concejo del Condado - Recomposición del Concejo a 9 Distritos

Amend Sections 102 and 103 of the County Charter to:
- **divide the County into 9, rather than the current 5, Council districts;**
- **elect all Councilmembers by district, rather than the current 5 by district and 4 at large; and**
- **reduce from 5 to 1 the number of Councilmembers each voter can vote for.**

Reformar las Secciones 102 y 103 del Estatuto del Condado para:
- dividir el Condado en 9 distritos, en lugar de los 5 distritos que hay en la actualidad;
- elegir a todos los miembros del Concejo por distrito, en lugar de los 5 por distrito que hay en la actualidad y 4 en general; y
- reducir de 5 a 1 el número de miembros del Concejo por los que cada votante puede elegir.

- For / A Favor**
 Against / En Contra

End of Ballot
Fin de la Papeleta



Official Ballot
Presidential General Election
November 3, 2020
State of Maryland, Montgomery County

BS 163 - Page 1 of 2

009-030

Papeleta Electoral Oficial
 Elección General Presidencial
 3 de Noviembre del 2020
 Estado de Maryland, Condado de Montgomery

Instructions
Instrucciones

Making Selections
 Como Marcar sus
 Selecciones

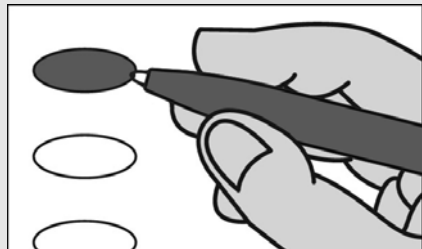

Fill in the oval to the left of the name of your choice. You must blacken the oval completely, and do not make any marks outside of the oval. You do not have to vote in every race.

Llene el óvalo a la izquierda del nombre de su selección. Debe rellenar completamente el óvalo. No haga ninguna marca fuera del óvalo. No tiene que votar en cada contienda.



Do not cross out or erase, or your vote may not count. If you make a mistake or a stray mark, you may ask for a new ballot.

No debe tachar o borrar, o su voto no se contará. Si comete un error o hace una marca demás, puede solicitar una nueva papeleta.

Optional write-in

Voto escrito opcional

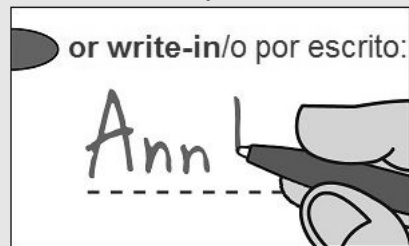

To add a candidate, fill in the oval to the left of "or write-in" and print the name clearly on the dotted line.

Para añadir un candidato por escrito, llene el óvalo a la izquierda de <or write-in/o por escrito> e imprima el nombre del candidato en forma clara en la línea punteada.

President and Vice President of the United States
Vote for 1

Presidente y Vicepresidente de los Estados Unidos
 Vote por 1

Donald J. Trump
 and/y
Michael Pence
 Republican/Republicano

Joe Biden
 and/y
Kamala Harris
 Democratic/Demócrata

Jo Jorgensen
 and/y
Jeremy Spike Cohen
 Libertarian/Libertario

Howie Gresham Hawkins
 and/y
Angela Walker
 Green/Verde

Jerome M. Segal
 and/y
John de Graaf
 Bread and Roses/Pan y Rosas

or write-in/o por escrito:

Representative in Congress District 6
Vote for 1

Representante en el Congreso
 Distrito 6
 Vote por 1

Neil C. Parrott
 Republican/Republicano

David J. Trone
 Democratic/Demócrata

George Gluck
 Green/Verde

or write-in/o por escrito:

Judge of the Circuit Court Circuit 6

Vote for up to 4

Juez de la Corte de Circuito
 Circuito 6
 Vote hasta por 4

Bibi M. Berry

David A. Boynton

Christopher C. Fogleman

Michael Joseph McAuliffe

Marilyn Pierre

or write-in/o por escrito:

or write-in/o por escrito:

or write-in/o por escrito:

or write-in/o por escrito:

Judge, Court of Appeals Circuit 7

Mary Ellen Barbera

Vote Yes or No

For Continuance in Office

Juez, Corte de Apelaciones
 Circuito 7

Mary Ellen Barbera

Vote Sí o No

Para continuar en el cargo

Yes/Si

No/No

Judge, Court of Special Appeals At Large

E. Gregory Wells

Vote Yes or No

For Continuance in Office

Juez, Corte de Apelaciones
 Especiales Representando el
 Condado

E. Gregory Wells

Vote Sí o No

Para continuar en el cargo

Yes/Si

No/No

Vote All Sides
 Vote en ambos lados



**Judge, Court of Special Appeals
Circuit 7
Steven B. Gould
Vote Yes or No
For Continuance in Office**

Juez, Corte de Apelaciones Especiales
Circuito 7
Steven B. Gould
Vote Sí o No
Para continuar en el cargo

- Yes/Si
- No/No

**Board of Education At Large
Vote for 1**

Junta de Educación Representando el Condado
Vote por 1

- Sunil Dasgupta
- Lynne Harris
- or write-in/o por escrito:

**Board of Education
District 2
Vote for 1**

Junta de Educación
Distrito 2
Vote por 1

- Michael Fryar
- Rebecca K. Smondrowski
- or write-in/o por escrito:

**Board of Education
District 4
Vote for 1**

Junta de Educación
Distrito 4
Vote por 1

- Shebra Evans
- Steve Solomon
- or write-in/o por escrito:

**Question 1
Constitutional Amendment
(Ch. 645 of the 2020 Legislative Session)
State Budget Process**

Pregunta 1
Enmienda Constitucional
(Cap. 645 de la sesión legislativa 2020)
Proceso presupuestario estatal

The proposed amendment authorizes the General Assembly, in enacting a balanced budget bill for fiscal year 2024 and each fiscal year thereafter, to increase, diminish, or add items, provided that the General Assembly may not exceed the total proposed budget as submitted by the Governor.

(Amending Article II Section 17 and Article III Sections 14 and 52 of the Maryland Constitution)

En el contexto de la promulgación de una ley presupuestaria equitativa para el año fiscal 2024 y los años fiscales posteriores, la enmienda que se propone autoriza a la Asamblea General a aumentar, disminuir o agregar elementos, siempre que no excedan el presupuesto total propuesto sugerido por el Gobernador.

(Enmienda de artículo II Sección 17 y artículo III Secciones 14 y 52 de la Constitución de Maryland)

- For the Constitutional Amendment / A Favor de la Enmienda Constitucional**
- Against the Constitutional Amendment / En Contra de la Enmienda Constitucional**

**Question 2
Commercial Gaming Expansion
Referendum
(Ch. 492 of the 2020 Legislative Session)
Expansion of Commercial Gaming - Sports and Event Wagering**

Pregunta 2
Referéndum para la expansión del juego comercial
(Cap. 492 de la sesión legislativa 2020)
Expansión de juegos comerciales, eventos y deportes con apuestas

Do you approve the expansion of commercial gaming in the State of Maryland to authorize sports and events betting for the primary purpose of raising revenue for education?

¿Aprueba la expansión del juego comercial en el Estado de Maryland para autorizar las apuestas en deportes y eventos con el objetivo principal de aumentar las recaudaciones para la educación?

- For the Referred Law / A favor de la Ley Referida**
- Against the Referred Law / En contra de la Ley Referida**

Vote All Sides
Vote en ambos lados



Papeleta Electoral Oficial
Elección General Presidencial
3 de Noviembre del 2020
Estado de Maryland, Condado de Montgomery

Question A
Charter Amendment by Act of County Council
Property Tax Limit - Limit Tax Rate Increases

Pregunta A
Reforma del Estatuto por el Acta del Concejo del Condado
Límite del impuesto a la propiedad - Limitar el aumento de la tasa de impuestos

Amend Section 305 of the County Charter to prohibit the County Council from adopting a tax rate on real property that exceeds the tax rate on real property approved for the previous year, unless all current Councilmembers vote affirmatively for the increase.

This amendment would replace the current property tax limit, which requires an affirmative vote of all current Councilmembers to levy a tax on real property that would produce total revenue that exceeds the total revenue produced by the tax on real property in the preceding fiscal year plus any increase in the Consumer Price Index. The current property tax limit exempts real property tax revenue derived from: (1) newly constructed property; (2) newly rezoned property; (3) certain property assessed differently under State law; (4) property that has undergone a change in use; and (5) property in a development tax district to provide funding for capital improvements.

Reformar la Sección 305 del Estatuto del Condado para prohibir que el Concejo del Condado adopte una tasa de impuesto sobre bienes inmuebles que exceda la tasa de impuesto que fue aprobada el año anterior, a menos que todos los miembros del Concejo que hay en la actualidad voten por el aumento.

Esta reforma reemplazaría el límite actual del impuesto a la propiedad, que requiere un voto a favor de todos los miembros del Concejo para recaudar un impuesto a la propiedad inmobiliaria que produciría un ingreso total que excede el ingreso total producido por el impuesto sobre la propiedad inmobiliaria el año fiscal anterior, más cualquier aumento en el Índice de Precios del Consumidor. El límite actual de impuesto a la propiedad exime los ingresos de impuesto sobre bienes inmuebles derivados de: (1) propiedad recién construida; (2) propiedad recientemente rezonificada; (3) ciertos bienes evaluados de manera diferente según la ley estatal; (4) propiedad que ha sufrido un cambio de uso; y (5) propiedad en un distrito fiscal de desarrollo para proporcionar fondos para mejoras de capital.

- For / A Favor**
 Against / En Contra

Question B
Charter Amendment by Petition
Property Tax Limit - Prohibit Override

Pregunta B
Reforma del Estatuto por petición
Límite del Impuesto a la Propiedad - Prohibir anulación

Amend Section 305 of the County Charter to prohibit the County Council from levying an ad valorem tax on real property that would produce total revenue (not including property tax revenue from certain enumerated sources) that exceeds the total revenue produced by the tax on real property in the preceding fiscal year plus a percentage of the previous year's real property tax revenues that equals any increase in the Consumer Price Index. Section 305 currently permits the County Council to exceed the limit on real property tax revenue only upon the affirmative vote of all current Councilmembers.

Reformar la Sección 305 del Estatuto del Condado para prohibir que el Concejo del Condado imponga un impuesto ad valorem sobre bienes inmuebles que producirían ingresos totales (sin incluir los ingresos por impuestos a la propiedad de ciertas fuentes enumeradas) que excedan los ingresos totales producidos por el impuesto sobre bienes inmuebles el año fiscal anterior, más un porcentaje del ingreso sobre bienes inmuebles del año anterior que equivale a cualquier aumento en el Índice de Precios del Consumidor. La Sección 305 actualmente permite que el Concejo del Condado exceda el límite de los ingresos por impuestos sobre bienes inmuebles solo con el voto afirmativo de todos los miembros del Concejo que hay en la actualidad.

- For / A Favor**
 Against / En Contra

Vote All Sides
Vote en ambos lados



Question C
Charter Amendment by Act of County Council
County Council - Increase to 11 Councilmembers

Pregunta C
Reforma del Estatuto por el Acta del Concejo del Condado
Concejo del Condado - Aumento a 11 miembros del Concejo

Amend the County Charter to:
- **expand the County Council to consist of 11, rather than the current 9, Councilmembers;**
- **increase from 5 to 7 the number of Council districts; and**
- **elect 7 Councilmembers by district and 4 Councilmembers at large.**

Reformar el Estatuto del Condado para:
- expandir el Concejo del Condado para que consista de 11 miembros del Concejo, en lugar de los 9 que hay en la actualidad;
- aumentar de 5 a 7 el número de distritos del Concejo; y
- elegir 7 miembros del Concejo por distrito y 4 miembros del Concejo en general.

- For / A Favor**
 Against / En Contra

Question D
Charter Amendment by Petition
County Council - Alter Council Composition to 9 Districts

Pregunta D
Reforma del Estatuto por petición
Concejo del Condado - Recomposición del Concejo a 9 Distritos

Amend Sections 102 and 103 of the County Charter to:
- **divide the County into 9, rather than the current 5, Council districts;**
- **elect all Councilmembers by district, rather than the current 5 by district and 4 at large; and**
- **reduce from 5 to 1 the number of Councilmembers each voter can vote for.**

Reformar las Secciones 102 y 103 del Estatuto del Condado para:
- dividir el Condado en 9 distritos, en lugar de los 5 distritos que hay en la actualidad;
- elegir a todos los miembros del Concejo por distrito, en lugar de los 5 por distrito que hay en la actualidad y 4 en general; y
- reducir de 5 a 1 el número de miembros del Concejo por los que cada votante puede elegir.

- For / A Favor**
 Against / En Contra

End of Ballot
Fin de la Papeleta



Official Ballot
Presidential General Election
November 3, 2020
State of Maryland, Montgomery County

BS 164 - Page 1 of 2

009-031

Papeleta Electoral Oficial
 Elección General Presidencial
 3 de Noviembre del 2020
 Estado de Maryland, Condado de Montgomery

Instructions
Instrucciones

Making Selections
 Como Marcar sus
 Selecciones



Fill in the oval to the left of the name of your choice. You must blacken the oval completely, and do not make any marks outside of the oval. You do not have to vote in every race.

Llene el óvalo a la izquierda del nombre de su selección. Debe rellenar completamente el óvalo. No haga ninguna marca fuera del óvalo. No tiene que votar en cada contienda.



Do not cross out or erase, or your vote may not count. If you make a mistake or a stray mark, you may ask for a new ballot.

No debe tachar o borrar, o su voto no se contará. Si comete un error o hace una marca demás, puede solicitar una nueva papeleta.

Optional write-in
 Voto escrito opcional

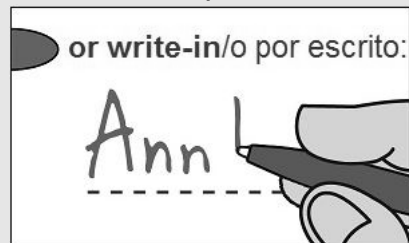

To add a candidate, fill in the oval to the left of "or write-in" and print the name clearly on the dotted line.

Para añadir un candidato por escrito, llene el óvalo a la izquierda de <or write-in/o por escrito> e imprima el nombre del candidato en forma clara en la línea punteada.

President and Vice President of the United States
Vote for 1

Presidente y Vicepresidente de los Estados Unidos
 Vote por 1

Donald J. Trump
 and/y
Michael Pence
 Republican/Republicano

Joe Biden
 and/y
Kamala Harris
 Democratic/Demócrata

Jo Jorgensen
 and/y
Jeremy Spike Cohen
 Libertarian/Libertario

Howie Gresham Hawkins
 and/y
Angela Walker
 Green/Verde

Jerome M. Segal
 and/y
John de Graaf
 Bread and Roses/Pan y Rosas

or write-in/o por escrito:

Representative in Congress District 8
Vote for 1

Representante en el Congreso
 Distrito 8
 Vote por 1

Gregory Thomas Coll
 Republican/Republicano

Jamie Raskin
 Democratic/Demócrata

or write-in/o por escrito:

Judge of the Circuit Court Circuit 6

Vote for up to 4

Juez de la Corte de Circuito
 Circuito 6
 Vote hasta por 4

Bibi M. Berry

David A. Boynton

Christopher C. Fogleman

Michael Joseph McAuliffe

Marilyn Pierre

or write-in/o por escrito:

or write-in/o por escrito:

or write-in/o por escrito:

or write-in/o por escrito:

Judge, Court of Appeals Circuit 7

Mary Ellen Barbera

Vote Yes or No

For Continuance in Office

Juez, Corte de Apelaciones
 Circuito 7

Mary Ellen Barbera

Vote Sí o No

Para continuar en el cargo

Yes/Si

No/No

Judge, Court of Special Appeals At Large

E. Gregory Wells

Vote Yes or No

For Continuance in Office

Juez, Corte de Apelaciones
 Especiales Representando el
 Condado

E. Gregory Wells

Vote Sí o No

Para continuar en el cargo

Yes/Si

No/No

Vote All Sides
 Vote en ambos lados



**Judge, Court of Special Appeals
Circuit 7
Steven B. Gould
Vote Yes or No
For Continuance in Office**

Juez, Corte de Apelaciones Especiales
Circuito 7
Steven B. Gould
Vote Sí o No
Para continuar en el cargo

- Yes/Si
- No/No

**Board of Education At Large
Vote for 1**

Junta de Educación Representando el Condado
Vote por 1

- Sunil Dasgupta
- Lynne Harris
- or write-in/o por escrito:

**Board of Education
District 2
Vote for 1**

Junta de Educación
Distrito 2
Vote por 1

- Michael Fryar
- Rebecca K. Smondrowski
- or write-in/o por escrito:

**Board of Education
District 4
Vote for 1**

Junta de Educación
Distrito 4
Vote por 1

- Shebra Evans
- Steve Solomon
- or write-in/o por escrito:

**Question 1
Constitutional Amendment
(Ch. 645 of the 2020 Legislative Session)
State Budget Process**

Pregunta 1
Enmienda Constitucional
(Cap. 645 de la sesión legislativa 2020)
Proceso presupuestario estatal

The proposed amendment authorizes the General Assembly, in enacting a balanced budget bill for fiscal year 2024 and each fiscal year thereafter, to increase, diminish, or add items, provided that the General Assembly may not exceed the total proposed budget as submitted by the Governor.

(Amending Article II Section 17 and Article III Sections 14 and 52 of the Maryland Constitution)

En el contexto de la promulgación de una ley presupuestaria equitativa para el año fiscal 2024 y los años fiscales posteriores, la enmienda que se propone autoriza a la Asamblea General a aumentar, disminuir o agregar elementos, siempre que no excedan el presupuesto total propuesto sugerido por el Gobernador.

(Enmienda de artículo II Sección 17 y artículo III Secciones 14 y 52 de la Constitución de Maryland)

- For the Constitutional Amendment / A Favor de la Enmienda Constitucional**
- Against the Constitutional Amendment / En Contra de la Enmienda Constitucional**

**Question 2
Commercial Gaming Expansion
Referendum
(Ch. 492 of the 2020 Legislative Session)
Expansion of Commercial Gaming - Sports and Event Wagering**

Pregunta 2
Referéndum para la expansión del juego comercial
(Cap. 492 de la sesión legislativa 2020)
Expansión de juegos comerciales, eventos y deportes con apuestas

Do you approve the expansion of commercial gaming in the State of Maryland to authorize sports and events betting for the primary purpose of raising revenue for education?

¿Aprueba la expansión del juego comercial en el Estado de Maryland para autorizar las apuestas en deportes y eventos con el objetivo principal de aumentar las recaudaciones para la educación?

- For the Referred Law / A favor de la Ley Referida**
- Against the Referred Law / En contra de la Ley Referida**

Vote All Sides
Vote en ambos lados



Question A
Charter Amendment by Act of County Council
Property Tax Limit - Limit Tax Rate Increases

Pregunta A
Reforma del Estatuto por el Acta del Concejo del Condado
Límite del impuesto a la propiedad - Limitar el aumento de la tasa de impuestos

Amend Section 305 of the County Charter to prohibit the County Council from adopting a tax rate on real property that exceeds the tax rate on real property approved for the previous year, unless all current Councilmembers vote affirmatively for the increase.

This amendment would replace the current property tax limit, which requires an affirmative vote of all current Councilmembers to levy a tax on real property that would produce total revenue that exceeds the total revenue produced by the tax on real property in the preceding fiscal year plus any increase in the Consumer Price Index. The current property tax limit exempts real property tax revenue derived from: (1) newly constructed property; (2) newly rezoned property; (3) certain property assessed differently under State law; (4) property that has undergone a change in use; and (5) property in a development tax district to provide funding for capital improvements.

Reformar la Sección 305 del Estatuto del Condado para prohibir que el Concejo del Condado adopte una tasa de impuesto sobre bienes inmuebles que exceda la tasa de impuesto que fue aprobada el año anterior, a menos que todos los miembros del Concejo que hay en la actualidad voten por el aumento.

Esta reforma reemplazaría el límite actual del impuesto a la propiedad, que requiere un voto a favor de todos los miembros del Concejo para recaudar un impuesto a la propiedad inmobiliaria que produciría un ingreso total que excede el ingreso total producido por el impuesto sobre la propiedad inmobiliaria el año fiscal anterior, más cualquier aumento en el Índice de Precios del Consumidor. El límite actual de impuesto a la propiedad exige los ingresos de impuesto sobre bienes inmuebles derivados de: (1) propiedad recién construida; (2) propiedad recientemente rezonificada; (3) ciertos bienes evaluados de manera diferente según la ley estatal; (4) propiedad que ha sufrido un cambio de uso; y (5) propiedad en un distrito fiscal de desarrollo para proporcionar fondos para mejoras de capital.

- For / A Favor**
 Against / En Contra

Question B
Charter Amendment by Petition
Property Tax Limit - Prohibit Override

Pregunta B
Reforma del Estatuto por petición
Límite del Impuesto a la Propiedad - Prohibir anulación

Amend Section 305 of the County Charter to prohibit the County Council from levying an ad valorem tax on real property that would produce total revenue (not including property tax revenue from certain enumerated sources) that exceeds the total revenue produced by the tax on real property in the preceding fiscal year plus a percentage of the previous year's real property tax revenues that equals any increase in the Consumer Price Index. Section 305 currently permits the County Council to exceed the limit on real property tax revenue only upon the affirmative vote of all current Councilmembers.

Reformar la Sección 305 del Estatuto del Condado para prohibir que el Concejo del Condado imponga un impuesto ad valorem sobre bienes inmuebles que producirían ingresos totales (sin incluir los ingresos por impuestos a la propiedad de ciertas fuentes enumeradas) que excedan los ingresos totales producidos por el impuesto sobre bienes inmuebles el año fiscal anterior, más un porcentaje del ingreso sobre bienes inmuebles del año anterior que equivale a cualquier aumento en el Índice de Precios del Consumidor. La Sección 305 actualmente permite que el Concejo del Condado exceda el límite de los ingresos por impuestos sobre bienes inmuebles solo con el voto afirmativo de todos los miembros del Concejo que hay en la actualidad.

- For / A Favor**
 Against / En Contra

Vote All Sides
Vote en ambos lados



Question C
Charter Amendment by Act of County Council
County Council - Increase to 11 Councilmembers

Pregunta C
Reforma del Estatuto por el Acta del Concejo del Condado
Concejo del Condado - Aumento a 11 miembros del Concejo

Amend the County Charter to:
- **expand the County Council to consist of 11, rather than the current 9, Councilmembers;**
- **increase from 5 to 7 the number of Council districts; and**
- **elect 7 Councilmembers by district and 4 Councilmembers at large.**

Reformar el Estatuto del Condado para:
- expandir el Concejo del Condado para que consista de 11 miembros del Concejo, en lugar de los 9 que hay en la actualidad;
- aumentar de 5 a 7 el número de distritos del Concejo; y
- elegir 7 miembros del Concejo por distrito y 4 miembros del Concejo en general.

- For / A Favor**
 Against / En Contra

Question D
Charter Amendment by Petition
County Council - Alter Council Composition to 9 Districts

Pregunta D
Reforma del Estatuto por petición
Concejo del Condado - Recomposición del Concejo a 9 Distritos

Amend Sections 102 and 103 of the County Charter to:
- **divide the County into 9, rather than the current 5, Council districts;**
- **elect all Councilmembers by district, rather than the current 5 by district and 4 at large; and**
- **reduce from 5 to 1 the number of Councilmembers each voter can vote for.**

Reformar las Secciones 102 y 103 del Estatuto del Condado para:
- dividir el Condado en 9 distritos, en lugar de los 5 distritos que hay en la actualidad;
- elegir a todos los miembros del Concejo por distrito, en lugar de los 5 por distrito que hay en la actualidad y 4 en general; y
- reducir de 5 a 1 el número de miembros del Concejo por los que cada votante puede elegir.

- For / A Favor**
 Against / En Contra

End of Ballot
Fin de la Papeleta



**Official Ballot
 Presidential General Election
 November 3, 2020
 State of Maryland, Montgomery County**

BS 165 - Page 1 of 2

009-032

Papeleta Electoral Oficial
 Elección General Presidencial
 3 de Noviembre del 2020
 Estado de Maryland, Condado de Montgomery

**Instructions
 Instrucciones**

**Making Selections
 Como Marcar sus
 Selecciones**

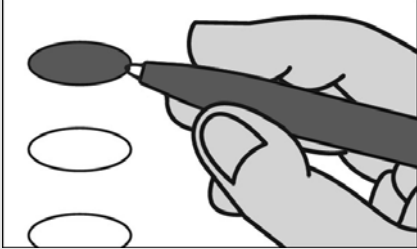

Fill in the oval to the left of the name of your choice. You must blacken the oval completely, and do not make any marks outside of the oval. You do not have to vote in every race.

Llene el óvalo a la izquierda del nombre de su selección. Debe rellenar completamente el óvalo. No haga ninguna marca fuera del óvalo. No tiene que votar en cada contienda.



Do not cross out or erase, or your vote may not count. If you make a mistake or a stray mark, you may ask for a new ballot.

No debe tachar o borrar, o su voto no se contará. Si comete un error o hace una marca demás, puede solicitar una nueva papeleta.

**Optional write-in
 Voto escrito opcional**



To add a candidate, fill in the oval to the left of "or write-in" and print the name clearly on the dotted line.

Para añadir un candidato por escrito, llene el óvalo a la izquierda de <or write-in/o por escrito> e imprima el nombre del candidato en forma clara en la línea punteada.

**President and Vice President of the United States
 Vote for 1**

Presidente y Vicepresidente de los Estados Unidos
 Vote por 1

- Donald J. Trump**
and/y
Michael Pence
Republican/Republicano
- Joe Biden**
and/y
Kamala Harris
Democratic/Demócrata
- Jo Jorgensen**
and/y
Jeremy Spike Cohen
Libertarian/Libertario
- Howie Gresham Hawkins**
and/y
Angela Walker
Green/Verde
- Jerome M. Segal**
and/y
John de Graaf
Bread and Roses/Pan y Rosas
- or write-in/o por escrito:

**Representative in Congress
 District 6
 Vote for 1**

Representante en el Congreso
 Distrito 6
 Vote por 1

- Neil C. Parrott**
Republican/Republicano
- David J. Trone**
Democratic/Demócrata
- George Gluck**
Green/Verde
- or write-in/o por escrito:

**Judge of the Circuit Court
 Circuit 6
 Vote for up to 4**

Juez de la Corte de Circuito
 Circuito 6
 Vote hasta por 4

- Bibi M. Berry**
- David A. Boynton**
- Christopher C. Fogleman**
- Michael Joseph McAuliffe**
- Marilyn Pierre**
- or write-in/o por escrito:
- or write-in/o por escrito:
- or write-in/o por escrito:
- or write-in/o por escrito:

**Judge, Court of Appeals
 Circuit 7**

Mary Ellen Barbera
Vote Yes or No
For Continuance in Office

Juez, Corte de Apelaciones
 Circuito 7
 Mary Ellen Barbera
 Vote Sí o No
 Para continuar en el cargo

- Yes/Si**
- No/No**

**Judge, Court of Special
 Appeals At Large**

E. Gregory Wells
Vote Yes or No
For Continuance in Office

Juez, Corte de Apelaciones
 Especiales Representando el
 Condado
 E. Gregory Wells
 Vote Sí o No
 Para continuar en el cargo

- Yes/Si**
- No/No**

Vote All Sides
 Vote en ambos lados

**Judge, Court of Special Appeals
Circuit 7
Steven B. Gould
Vote Yes or No
For Continuance in Office**

Juez, Corte de Apelaciones Especiales
Circuito 7
Steven B. Gould
Vote Sí o No
Para continuar en el cargo

- Yes/Si
- No/No

**Board of Education At Large
Vote for 1**

Junta de Educación Representando el Condado
Vote por 1

- Sunil Dasgupta
- Lynne Harris
- or write-in/o por escrito:

**Board of Education
District 2
Vote for 1**

Junta de Educación
Distrito 2
Vote por 1

- Michael Fryar
- Rebecca K. Smondrowski
- or write-in/o por escrito:

**Board of Education
District 4
Vote for 1**

Junta de Educación
Distrito 4
Vote por 1

- Shebra Evans
- Steve Solomon
- or write-in/o por escrito:

**Question 1
Constitutional Amendment
(Ch. 645 of the 2020 Legislative Session)
State Budget Process**

Pregunta 1
Enmienda Constitucional
(Cap. 645 de la sesión legislativa 2020)
Proceso presupuestario estatal

The proposed amendment authorizes the General Assembly, in enacting a balanced budget bill for fiscal year 2024 and each fiscal year thereafter, to increase, diminish, or add items, provided that the General Assembly may not exceed the total proposed budget as submitted by the Governor.

(Amending Article II Section 17 and Article III Sections 14 and 52 of the Maryland Constitution)

En el contexto de la promulgación de una ley presupuestaria equitativa para el año fiscal 2024 y los años fiscales posteriores, la enmienda que se propone autoriza a la Asamblea General a aumentar, disminuir o agregar elementos, siempre que no excedan el presupuesto total propuesto sugerido por el Gobernador.

(Enmienda de artículo II Sección 17 y artículo III Secciones 14 y 52 de la Constitución de Maryland)

- For the Constitutional Amendment / A Favor de la Enmienda Constitucional**
- Against the Constitutional Amendment / En Contra de la Enmienda Constitucional**

**Question 2
Commercial Gaming Expansion
Referendum
(Ch. 492 of the 2020 Legislative Session)
Expansion of Commercial Gaming - Sports and Event Wagering**

Pregunta 2
Referéndum para la expansión del juego comercial
(Cap. 492 de la sesión legislativa 2020)
Expansión de juegos comerciales, eventos y deportes con apuestas

Do you approve the expansion of commercial gaming in the State of Maryland to authorize sports and events betting for the primary purpose of raising revenue for education?

¿Aprueba la expansión del juego comercial en el Estado de Maryland para autorizar las apuestas en deportes y eventos con el objetivo principal de aumentar las recaudaciones para la educación?

- For the Referred Law / A favor de la Ley Referida**
- Against the Referred Law / En contra de la Ley Referida**

Vote All Sides
Vote en ambos lados



Question A
Charter Amendment by Act of County Council
Property Tax Limit - Limit Tax Rate Increases

Pregunta A
Reforma del Estatuto por el Acta del Concejo del Condado
Límite del impuesto a la propiedad - Limitar el aumento de la tasa de impuestos

Amend Section 305 of the County Charter to prohibit the County Council from adopting a tax rate on real property that exceeds the tax rate on real property approved for the previous year, unless all current Councilmembers vote affirmatively for the increase.

This amendment would replace the current property tax limit, which requires an affirmative vote of all current Councilmembers to levy a tax on real property that would produce total revenue that exceeds the total revenue produced by the tax on real property in the preceding fiscal year plus any increase in the Consumer Price Index. The current property tax limit exempts real property tax revenue derived from: (1) newly constructed property; (2) newly rezoned property; (3) certain property assessed differently under State law; (4) property that has undergone a change in use; and (5) property in a development tax district to provide funding for capital improvements.

Reformar la Sección 305 del Estatuto del Condado para prohibir que el Concejo del Condado adopte una tasa de impuesto sobre bienes inmuebles que exceda la tasa de impuesto que fue aprobada el año anterior, a menos que todos los miembros del Concejo que hay en la actualidad voten por el aumento.

Esta reforma reemplazaría el límite actual del impuesto a la propiedad, que requiere un voto a favor de todos los miembros del Concejo para recaudar un impuesto a la propiedad inmobiliaria que produciría un ingreso total que excede el ingreso total producido por el impuesto sobre la propiedad inmobiliaria el año fiscal anterior, más cualquier aumento en el Índice de Precios del Consumidor. El límite actual de impuesto a la propiedad exige los ingresos de impuesto sobre bienes inmuebles derivados de: (1) propiedad recién construida; (2) propiedad recientemente rezonificada; (3) ciertos bienes evaluados de manera diferente según la ley estatal; (4) propiedad que ha sufrido un cambio de uso; y (5) propiedad en un distrito fiscal de desarrollo para proporcionar fondos para mejoras de capital.

- For / A Favor**
 Against / En Contra

Question B
Charter Amendment by Petition
Property Tax Limit - Prohibit Override

Pregunta B
Reforma del Estatuto por petición
Límite del Impuesto a la Propiedad - Prohibir anulación

Amend Section 305 of the County Charter to prohibit the County Council from levying an ad valorem tax on real property that would produce total revenue (not including property tax revenue from certain enumerated sources) that exceeds the total revenue produced by the tax on real property in the preceding fiscal year plus a percentage of the previous year's real property tax revenues that equals any increase in the Consumer Price Index. Section 305 currently permits the County Council to exceed the limit on real property tax revenue only upon the affirmative vote of all current Councilmembers.

Reformar la Sección 305 del Estatuto del Condado para prohibir que el Concejo del Condado imponga un impuesto ad valorem sobre bienes inmuebles que producirían ingresos totales (sin incluir los ingresos por impuestos a la propiedad de ciertas fuentes enumeradas) que excedan los ingresos totales producidos por el impuesto sobre bienes inmuebles el año fiscal anterior, más un porcentaje del ingreso sobre bienes inmuebles del año anterior que equivale a cualquier aumento en el Índice de Precios del Consumidor. La Sección 305 actualmente permite que el Concejo del Condado exceda el límite de los ingresos por impuestos sobre bienes inmuebles solo con el voto afirmativo de todos los miembros del Concejo que hay en la actualidad.

- For / A Favor**
 Against / En Contra

Vote All Sides
Vote en ambos lados



Question C
Charter Amendment by Act of County Council
County Council - Increase to 11 Councilmembers

Pregunta C
Reforma del Estatuto por el Acta del Concejo del Condado
Concejo del Condado - Aumento a 11 miembros del Concejo

Amend the County Charter to:
- **expand the County Council to consist of 11, rather than the current 9, Councilmembers;**
- **increase from 5 to 7 the number of Council districts; and**
- **elect 7 Councilmembers by district and 4 Councilmembers at large.**

Reformar el Estatuto del Condado para:
- expandir el Concejo del Condado para que consista de 11 miembros del Concejo, en lugar de los 9 que hay en la actualidad;
- aumentar de 5 a 7 el número de distritos del Concejo; y
- elegir 7 miembros del Concejo por distrito y 4 miembros del Concejo en general.

- For / A Favor**
 Against / En Contra

Question D
Charter Amendment by Petition
County Council - Alter Council Composition to 9 Districts

Pregunta D
Reforma del Estatuto por petición
Concejo del Condado - Recomposición del Concejo a 9 Distritos

Amend Sections 102 and 103 of the County Charter to:
- **divide the County into 9, rather than the current 5, Council districts;**
- **elect all Councilmembers by district, rather than the current 5 by district and 4 at large; and**
- **reduce from 5 to 1 the number of Councilmembers each voter can vote for.**

Reformar las Secciones 102 y 103 del Estatuto del Condado para:
- dividir el Condado en 9 distritos, en lugar de los 5 distritos que hay en la actualidad;
- elegir a todos los miembros del Concejo por distrito, en lugar de los 5 por distrito que hay en la actualidad y 4 en general; y
- reducir de 5 a 1 el número de miembros del Concejo por los que cada votante puede elegir.

- For / A Favor**
 Against / En Contra

End of Ballot
Fin de la Papeleta



**Official Ballot
 Presidential General Election
 November 3, 2020
 State of Maryland, Montgomery County**

BS 166 - Page 1 of 2

009-033

Papeleta Electoral Oficial
 Elección General Presidencial
 3 de Noviembre del 2020
 Estado de Maryland, Condado de Montgomery

**Instructions
 Instrucciones**

**Making Selections
 Como Marcar sus
 Selecciones**



Fill in the oval to the left of the name of your choice. You must blacken the oval completely, and do not make any marks outside of the oval. You do not have to vote in every race.

Llene el óvalo a la izquierda del nombre de su selección. Debe rellenar completamente el óvalo. No haga ninguna marca fuera del óvalo. No tiene que votar en cada contienda.



Do not cross out or erase, or your vote may not count. If you make a mistake or a stray mark, you may ask for a new ballot.

No debe tachar o borrar, o su voto no se contará. Si comete un error o hace una marca demás, puede solicitar una nueva papeleta.

**Optional write-in
 Voto escrito opcional**



To add a candidate, fill in the oval to the left of "or write-in" and print the name clearly on the dotted line.

Para añadir un candidato por escrito, llene el óvalo a la izquierda de <or write-in/o por escrito> e imprima el nombre del candidato en forma clara en la línea punteada.

**President and Vice President of the United States
 Vote for 1**

Presidente y Vicepresidente de los Estados Unidos
 Vote por 1

- Donald J. Trump**
and/y
Michael Pence
Republican/Republicano
- Joe Biden**
and/y
Kamala Harris
Democratic/Demócrata
- Jo Jorgensen**
and/y
Jeremy Spike Cohen
Libertarian/Libertario
- Howie Gresham Hawkins**
and/y
Angela Walker
Green/Verde
- Jerome M. Segal**
and/y
John de Graaf
Bread and Roses/Pan y Rosas
- or write-in/o por escrito:

**Representative in Congress
 District 6
 Vote for 1**

Representante en el Congreso
 Distrito 6
 Vote por 1

- Neil C. Parrott**
Republican/Republicano
- David J. Trone**
Democratic/Demócrata
- George Gluck**
Green/Verde
- or write-in/o por escrito:

**Judge of the Circuit Court
 Circuit 6
 Vote for up to 4**

Juez de la Corte de Circuito
 Circuito 6
 Vote hasta por 4

- Bibi M. Berry**
- David A. Boynton**
- Christopher C. Fogleman**
- Michael Joseph McAuliffe**
- Marilyn Pierre**
- or write-in/o por escrito:
- or write-in/o por escrito:
- or write-in/o por escrito:
- or write-in/o por escrito:

**Judge, Court of Appeals
 Circuit 7**

Mary Ellen Barbera
Vote Yes or No
For Continuance in Office

Juez, Corte de Apelaciones
 Circuito 7

Mary Ellen Barbera
Vote Sí o No
 Para continuar en el cargo

- Yes/Si**
- No/No**

**Judge, Court of Special
 Appeals At Large
 E. Gregory Wells
 Vote Yes or No
 For Continuance in Office**

Juez, Corte de Apelaciones
 Especiales Representando el
 Condado

E. Gregory Wells
Vote Sí o No
 Para continuar en el cargo

- Yes/Si**
- No/No**

Vote All Sides
 Vote en ambos lados



**Judge, Court of Special Appeals
Circuit 7
Steven B. Gould
Vote Yes or No
For Continuance in Office**

Juez, Corte de Apelaciones Especiales
Circuito 7
Steven B. Gould
Vote Sí o No
Para continuar en el cargo

- Yes/Si
- No/No

**Board of Education At Large
Vote for 1**

Junta de Educación Representando el Condado
Vote por 1

- Sunil Dasgupta
- Lynne Harris
- or write-in/o por escrito:

**Board of Education
District 2
Vote for 1**

Junta de Educación
Distrito 2
Vote por 1

- Michael Fryar
- Rebecca K. Smondrowski
- or write-in/o por escrito:

**Board of Education
District 4
Vote for 1**

Junta de Educación
Distrito 4
Vote por 1

- Shebra Evans
- Steve Solomon
- or write-in/o por escrito:

**Question 1
Constitutional Amendment
(Ch. 645 of the 2020 Legislative Session)
State Budget Process**

Pregunta 1
Enmienda Constitucional
(Cap. 645 de la sesión legislativa 2020)
Proceso presupuestario estatal

The proposed amendment authorizes the General Assembly, in enacting a balanced budget bill for fiscal year 2024 and each fiscal year thereafter, to increase, diminish, or add items, provided that the General Assembly may not exceed the total proposed budget as submitted by the Governor.

(Amending Article II Section 17 and Article III Sections 14 and 52 of the Maryland Constitution)

En el contexto de la promulgación de una ley presupuestaria equitativa para el año fiscal 2024 y los años fiscales posteriores, la enmienda que se propone autoriza a la Asamblea General a aumentar, disminuir o agregar elementos, siempre que no excedan el presupuesto total propuesto sugerido por el Gobernador.

(Enmienda de artículo II Sección 17 y artículo III Secciones 14 y 52 de la Constitución de Maryland)

- For the Constitutional Amendment / A Favor de la Enmienda Constitucional**
- Against the Constitutional Amendment / En Contra de la Enmienda Constitucional**

**Question 2
Commercial Gaming Expansion
Referendum
(Ch. 492 of the 2020 Legislative Session)
Expansion of Commercial Gaming - Sports and Event Wagering**

Pregunta 2
Referéndum para la expansión del juego comercial
(Cap. 492 de la sesión legislativa 2020)
Expansión de juegos comerciales, eventos y deportes con apuestas

Do you approve the expansion of commercial gaming in the State of Maryland to authorize sports and events betting for the primary purpose of raising revenue for education?

¿Aprueba la expansión del juego comercial en el Estado de Maryland para autorizar las apuestas en deportes y eventos con el objetivo principal de aumentar las recaudaciones para la educación?

- For the Referred Law / A favor de la Ley Referida**
- Against the Referred Law / En contra de la Ley Referida**

Vote All Sides
Vote en ambos lados



Question A
Charter Amendment by Act of County Council
Property Tax Limit - Limit Tax Rate Increases

Pregunta A
Reforma del Estatuto por el Acta del Concejo del Condado
Límite del impuesto a la propiedad - Limitar el aumento de la tasa de impuestos

Amend Section 305 of the County Charter to prohibit the County Council from adopting a tax rate on real property that exceeds the tax rate on real property approved for the previous year, unless all current Councilmembers vote affirmatively for the increase.

This amendment would replace the current property tax limit, which requires an affirmative vote of all current Councilmembers to levy a tax on real property that would produce total revenue that exceeds the total revenue produced by the tax on real property in the preceding fiscal year plus any increase in the Consumer Price Index. The current property tax limit exempts real property tax revenue derived from: (1) newly constructed property; (2) newly rezoned property; (3) certain property assessed differently under State law; (4) property that has undergone a change in use; and (5) property in a development tax district to provide funding for capital improvements.

Reformar la Sección 305 del Estatuto del Condado para prohibir que el Concejo del Condado adopte una tasa de impuesto sobre bienes inmuebles que exceda la tasa de impuesto que fue aprobada el año anterior, a menos que todos los miembros del Concejo que hay en la actualidad voten por el aumento.

Esta reforma reemplazaría el límite actual del impuesto a la propiedad, que requiere un voto a favor de todos los miembros del Concejo para recaudar un impuesto a la propiedad inmobiliaria que produciría un ingreso total que excede el ingreso total producido por el impuesto sobre la propiedad inmobiliaria el año fiscal anterior, más cualquier aumento en el Índice de Precios del Consumidor. El límite actual de impuesto a la propiedad exime los ingresos de impuesto sobre bienes inmuebles derivados de: (1) propiedad recién construida; (2) propiedad recientemente rezonificada; (3) ciertos bienes evaluados de manera diferente según la ley estatal; (4) propiedad que ha sufrido un cambio de uso; y (5) propiedad en un distrito fiscal de desarrollo para proporcionar fondos para mejoras de capital.

- For / A Favor**
 Against / En Contra

Question B
Charter Amendment by Petition
Property Tax Limit - Prohibit Override

Pregunta B
Reforma del Estatuto por petición
Límite del Impuesto a la Propiedad - Prohibir anulación

Amend Section 305 of the County Charter to prohibit the County Council from levying an ad valorem tax on real property that would produce total revenue (not including property tax revenue from certain enumerated sources) that exceeds the total revenue produced by the tax on real property in the preceding fiscal year plus a percentage of the previous year's real property tax revenues that equals any increase in the Consumer Price Index. Section 305 currently permits the County Council to exceed the limit on real property tax revenue only upon the affirmative vote of all current Councilmembers.

Reformar la Sección 305 del Estatuto del Condado para prohibir que el Concejo del Condado imponga un impuesto ad valorem sobre bienes inmuebles que producirían ingresos totales (sin incluir los ingresos por impuestos a la propiedad de ciertas fuentes enumeradas) que excedan los ingresos totales producidos por el impuesto sobre bienes inmuebles el año fiscal anterior, más un porcentaje del ingreso sobre bienes inmuebles del año anterior que equivale a cualquier aumento en el Índice de Precios del Consumidor. La Sección 305 actualmente permite que el Concejo del Condado exceda el límite de los ingresos por impuestos sobre bienes inmuebles solo con el voto afirmativo de todos los miembros del Concejo que hay en la actualidad.

- For / A Favor**
 Against / En Contra

Vote All Sides
Vote en ambos lados



Question C
Charter Amendment by Act of County Council
County Council - Increase to 11 Councilmembers

Pregunta C
Reforma del Estatuto por el Acta del Concejo del Condado
Concejo del Condado - Aumento a 11 miembros del Concejo

Amend the County Charter to:
- **expand the County Council to consist of 11, rather than the current 9, Councilmembers;**
- **increase from 5 to 7 the number of Council districts; and**
- **elect 7 Councilmembers by district and 4 Councilmembers at large.**

Reformar el Estatuto del Condado para:
- expandir el Concejo del Condado para que consista de 11 miembros del Concejo, en lugar de los 9 que hay en la actualidad;
- aumentar de 5 a 7 el número de distritos del Concejo; y
- elegir 7 miembros del Concejo por distrito y 4 miembros del Concejo en general.

- For / A Favor**
 Against / En Contra

Question D
Charter Amendment by Petition
County Council - Alter Council Composition to 9 Districts

Pregunta D
Reforma del Estatuto por petición
Concejo del Condado - Recomposición del Concejo a 9 Distritos

Amend Sections 102 and 103 of the County Charter to:
- **divide the County into 9, rather than the current 5, Council districts;**
- **elect all Councilmembers by district, rather than the current 5 by district and 4 at large; and**
- **reduce from 5 to 1 the number of Councilmembers each voter can vote for.**

Reformar las Secciones 102 y 103 del Estatuto del Condado para:
- dividir el Condado en 9 distritos, en lugar de los 5 distritos que hay en la actualidad;
- elegir a todos los miembros del Concejo por distrito, en lugar de los 5 por distrito que hay en la actualidad y 4 en general; y
- reducir de 5 a 1 el número de miembros del Concejo por los que cada votante puede elegir.

- For / A Favor**
 Against / En Contra

End of Ballot
Fin de la Papeleta



Official Ballot
Presidential General Election
November 3, 2020
State of Maryland, Montgomery County

BS 167 - Page 1 of 2

009-034

Papeleta Electoral Oficial
 Elección General Presidencial
 3 de Noviembre del 2020
 Estado de Maryland, Condado de Montgomery

Instructions
Instrucciones

Making Selections
 Como Marcar sus
 Selecciones



Fill in the oval to the left of the name of your choice. You must blacken the oval completely, and do not make any marks outside of the oval. You do not have to vote in every race.

Llene el óvalo a la izquierda del nombre de su selección. Debe rellenar completamente el óvalo. No haga ninguna marca fuera del óvalo. No tiene que votar en cada contienda.



Do not cross out or erase, or your vote may not count. If you make a mistake or a stray mark, you may ask for a new ballot.

No debe tachar o borrar, o su voto no se contará. Si comete un error o hace una marca demás, puede solicitar una nueva papeleta.

Optional write-in
 Voto escrito opcional

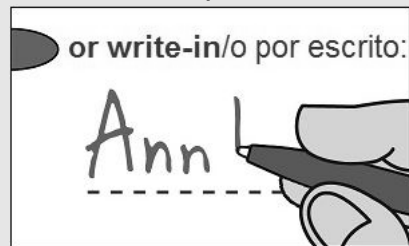

To add a candidate, fill in the oval to the left of "or write-in" and print the name clearly on the dotted line.

Para añadir un candidato por escrito, llene el óvalo a la izquierda de <or write-in/o por escrito> e imprima el nombre del candidato en forma clara en la línea punteada.

President and Vice President of the United States
Vote for 1

Presidente y Vicepresidente de los Estados Unidos
 Vote por 1

Donald J. Trump
 and/
Michael Pence
 Republican/Republicano

Joe Biden
 and/
Kamala Harris
 Democratic/Demócrata

Jo Jorgensen
 and/
Jeremy Spike Cohen
 Libertarian/Libertario

Howie Gresham Hawkins
 and/
Angela Walker
 Green/Verde

Jerome M. Segal
 and/
John de Graaf
 Bread and Roses/Pan y Rosas

or write-in/o por escrito:

Representative in Congress District 6
Vote for 1

Representante en el Congreso
 Distrito 6
 Vote por 1

Neil C. Parrott
 Republican/Republicano

David J. Trone
 Democratic/Demócrata

George Gluck
 Green/Verde

or write-in/o por escrito:

Judge of the Circuit Court Circuit 6

Vote for up to 4

Juez de la Corte de Circuito
 Circuito 6
 Vote hasta por 4

Bibi M. Berry

David A. Boynton

Christopher C. Fogleman

Michael Joseph McAuliffe

Marilyn Pierre

or write-in/o por escrito:

or write-in/o por escrito:

or write-in/o por escrito:

or write-in/o por escrito:

Judge, Court of Appeals Circuit 7

Mary Ellen Barbera

Vote Yes or No

For Continuance in Office

Juez, Corte de Apelaciones
 Circuito 7

Mary Ellen Barbera

Vote Sí o No

Para continuar en el cargo

Yes/Si

No/No

Judge, Court of Special Appeals At Large

E. Gregory Wells

Vote Yes or No

For Continuance in Office

Juez, Corte de Apelaciones
 Especiales Representando el
 Condado

E. Gregory Wells

Vote Sí o No

Para continuar en el cargo

Yes/Si

No/No

Vote All Sides
 Vote en ambos lados



**Judge, Court of Special Appeals
Circuit 7
Steven B. Gould
Vote Yes or No
For Continuance in Office**

Juez, Corte de Apelaciones Especiales
Circuito 7
Steven B. Gould
Vote Sí o No
Para continuar en el cargo

- Yes/Si
- No/No

**Board of Education At Large
Vote for 1**

Junta de Educación Representando el Condado
Vote por 1

- Sunil Dasgupta
- Lynne Harris
- or write-in/o por escrito:

**Board of Education
District 2
Vote for 1**

Junta de Educación
Distrito 2
Vote por 1

- Michael Fryar
- Rebecca K. Smondrowski
- or write-in/o por escrito:

**Board of Education
District 4
Vote for 1**

Junta de Educación
Distrito 4
Vote por 1

- Shebra Evans
- Steve Solomon
- or write-in/o por escrito:

**Question 1
Constitutional Amendment
(Ch. 645 of the 2020 Legislative Session)
State Budget Process**

Pregunta 1
Enmienda Constitucional
(Cap. 645 de la sesión legislativa 2020)
Proceso presupuestario estatal

The proposed amendment authorizes the General Assembly, in enacting a balanced budget bill for fiscal year 2024 and each fiscal year thereafter, to increase, diminish, or add items, provided that the General Assembly may not exceed the total proposed budget as submitted by the Governor.

(Amending Article II Section 17 and Article III Sections 14 and 52 of the Maryland Constitution)

En el contexto de la promulgación de una ley presupuestaria equitativa para el año fiscal 2024 y los años fiscales posteriores, la enmienda que se propone autoriza a la Asamblea General a aumentar, disminuir o agregar elementos, siempre que no excedan el presupuesto total propuesto sugerido por el Gobernador.

(Enmienda de artículo II Sección 17 y artículo III Secciones 14 y 52 de la Constitución de Maryland)

- For the Constitutional Amendment / A Favor de la Enmienda Constitucional**
- Against the Constitutional Amendment / En Contra de la Enmienda Constitucional**

**Question 2
Commercial Gaming Expansion
Referendum
(Ch. 492 of the 2020 Legislative Session)
Expansion of Commercial Gaming - Sports and Event Wagering**

Pregunta 2
Referéndum para la expansión del juego comercial
(Cap. 492 de la sesión legislativa 2020)
Expansión de juegos comerciales, eventos y deportes con apuestas

Do you approve the expansion of commercial gaming in the State of Maryland to authorize sports and events betting for the primary purpose of raising revenue for education?

¿Aprueba la expansión del juego comercial en el Estado de Maryland para autorizar las apuestas en deportes y eventos con el objetivo principal de aumentar las recaudaciones para la educación?

- For the Referred Law / A favor de la Ley Referida**
- Against the Referred Law / En contra de la Ley Referida**

Vote All Sides
Vote en ambos lados



Question A
Charter Amendment by Act of County Council
Property Tax Limit - Limit Tax Rate Increases

Pregunta A
Reforma del Estatuto por el Acta del Concejo del Condado
Límite del impuesto a la propiedad - Limitar el aumento de la tasa de impuestos

Amend Section 305 of the County Charter to prohibit the County Council from adopting a tax rate on real property that exceeds the tax rate on real property approved for the previous year, unless all current Councilmembers vote affirmatively for the increase.

This amendment would replace the current property tax limit, which requires an affirmative vote of all current Councilmembers to levy a tax on real property that would produce total revenue that exceeds the total revenue produced by the tax on real property in the preceding fiscal year plus any increase in the Consumer Price Index. The current property tax limit exempts real property tax revenue derived from: (1) newly constructed property; (2) newly rezoned property; (3) certain property assessed differently under State law; (4) property that has undergone a change in use; and (5) property in a development tax district to provide funding for capital improvements.

Reformar la Sección 305 del Estatuto del Condado para prohibir que el Concejo del Condado adopte una tasa de impuesto sobre bienes inmuebles que exceda la tasa de impuesto que fue aprobada el año anterior, a menos que todos los miembros del Concejo que hay en la actualidad voten por el aumento.

Esta reforma reemplazaría el límite actual del impuesto a la propiedad, que requiere un voto a favor de todos los miembros del Concejo para recaudar un impuesto a la propiedad inmobiliaria que produciría un ingreso total que excede el ingreso total producido por el impuesto sobre la propiedad inmobiliaria el año fiscal anterior, más cualquier aumento en el Índice de Precios del Consumidor. El límite actual de impuesto a la propiedad exige los ingresos de impuesto sobre bienes inmuebles derivados de: (1) propiedad recién construida; (2) propiedad recientemente rezonificada; (3) ciertos bienes evaluados de manera diferente según la ley estatal; (4) propiedad que ha sufrido un cambio de uso; y (5) propiedad en un distrito fiscal de desarrollo para proporcionar fondos para mejoras de capital.

- For / A Favor**
 Against / En Contra

Question B
Charter Amendment by Petition
Property Tax Limit - Prohibit Override

Pregunta B
Reforma del Estatuto por petición
Límite del Impuesto a la Propiedad - Prohibir anulación

Amend Section 305 of the County Charter to prohibit the County Council from levying an ad valorem tax on real property that would produce total revenue (not including property tax revenue from certain enumerated sources) that exceeds the total revenue produced by the tax on real property in the preceding fiscal year plus a percentage of the previous year's real property tax revenues that equals any increase in the Consumer Price Index. Section 305 currently permits the County Council to exceed the limit on real property tax revenue only upon the affirmative vote of all current Councilmembers.

Reformar la Sección 305 del Estatuto del Condado para prohibir que el Concejo del Condado imponga un impuesto ad valorem sobre bienes inmuebles que producirían ingresos totales (sin incluir los ingresos por impuestos a la propiedad de ciertas fuentes enumeradas) que excedan los ingresos totales producidos por el impuesto sobre bienes inmuebles el año fiscal anterior, más un porcentaje del ingreso sobre bienes inmuebles del año anterior que equivale a cualquier aumento en el Índice de Precios del Consumidor. La Sección 305 actualmente permite que el Concejo del Condado exceda el límite de los ingresos por impuestos sobre bienes inmuebles solo con el voto afirmativo de todos los miembros del Concejo que hay en la actualidad.

- For / A Favor**
 Against / En Contra

Vote All Sides
Vote en ambos lados



Question C
Charter Amendment by Act of County Council
County Council - Increase to 11 Councilmembers

Pregunta C
Reforma del Estatuto por el Acta del Concejo del Condado
Concejo del Condado - Aumento a 11 miembros del Concejo

Amend the County Charter to:
- **expand the County Council to consist of 11, rather than the current 9, Councilmembers;**
- **increase from 5 to 7 the number of Council districts; and**
- **elect 7 Councilmembers by district and 4 Councilmembers at large.**

Reformar el Estatuto del Condado para:
- expandir el Concejo del Condado para que consista de 11 miembros del Concejo, en lugar de los 9 que hay en la actualidad;
- aumentar de 5 a 7 el número de distritos del Concejo; y
- elegir 7 miembros del Concejo por distrito y 4 miembros del Concejo en general.

- For / A Favor**
 Against / En Contra

Question D
Charter Amendment by Petition
County Council - Alter Council Composition to 9 Districts

Pregunta D
Reforma del Estatuto por petición
Concejo del Condado - Recomposición del Concejo a 9 Distritos

Amend Sections 102 and 103 of the County Charter to:
- **divide the County into 9, rather than the current 5, Council districts;**
- **elect all Councilmembers by district, rather than the current 5 by district and 4 at large; and**
- **reduce from 5 to 1 the number of Councilmembers each voter can vote for.**

Reformar las Secciones 102 y 103 del Estatuto del Condado para:
- dividir el Condado en 9 distritos, en lugar de los 5 distritos que hay en la actualidad;
- elegir a todos los miembros del Concejo por distrito, en lugar de los 5 por distrito que hay en la actualidad y 4 en general; y
- reducir de 5 a 1 el número de miembros del Concejo por los que cada votante puede elegir.

- For / A Favor**
 Against / En Contra

End of Ballot
Fin de la Papeleta



**Official Ballot
 Presidential General Election
 November 3, 2020
 State of Maryland, Montgomery County**

BS 168 - Page 1 of 2

009-035

Papeleta Electoral Oficial
 Elección General Presidencial
 3 de Noviembre del 2020
 Estado de Maryland, Condado de Montgomery

**Instructions
 Instrucciones**

**Making Selections
 Como Marcar sus
 Selecciones**



Fill in the oval to the left of the name of your choice. You must blacken the oval completely, and do not make any marks outside of the oval. You do not have to vote in every race.

Llene el óvalo a la izquierda del nombre de su selección. Debe rellenar completamente el óvalo. No haga ninguna marca fuera del óvalo. No tiene que votar en cada contienda.



Do not cross out or erase, or your vote may not count. If you make a mistake or a stray mark, you may ask for a new ballot.

No debe tachar o borrar, o su voto no se contará. Si comete un error o hace una marca demás, puede solicitar una nueva papeleta.

**Optional write-in
 Voto escrito opcional**



To add a candidate, fill in the oval to the left of "or write-in" and print the name clearly on the dotted line.

Para añadir un candidato por escrito, llene el óvalo a la izquierda de <or write-in/o por escrito> e imprima el nombre del candidato en forma clara en la línea punteada.

**President and Vice President of the United States
 Vote for 1**

Presidente y Vicepresidente de los Estados Unidos
 Vote por 1

Donald J. Trump
 and/y
Michael Pence
 Republican/Republicano

Joe Biden
 and/y
Kamala Harris
 Democratic/Demócrata

Jo Jorgensen
 and/y
Jeremy Spike Cohen
 Libertarian/Libertario

Howie Gresham Hawkins
 and/y
Angela Walker
 Green/Verde

Jerome M. Segal
 and/y
John de Graaf
 Bread and Roses/Pan y Rosas

or write-in/o por escrito:

**Representative in Congress
 District 6
 Vote for 1**

Representante en el Congreso
 Distrito 6
 Vote por 1

Neil C. Parrott
 Republican/Republicano

David J. Trone
 Democratic/Demócrata

George Gluck
 Green/Verde

or write-in/o por escrito:

**Judge of the Circuit Court
 Circuit 6**

Vote for up to 4

Juez de la Corte de Circuito
 Circuito 6
 Vote hasta por 4

Bibi M. Berry

David A. Boynton

Christopher C. Fogleman

Michael Joseph McAuliffe

Marilyn Pierre

or write-in/o por escrito:

or write-in/o por escrito:

or write-in/o por escrito:

or write-in/o por escrito:

**Judge, Court of Appeals
 Circuit 7**

Mary Ellen Barbera

Vote Yes or No

For Continuance in Office

Juez, Corte de Apelaciones
 Circuito 7

Mary Ellen Barbera

Vote Sí o No

Para continuar en el cargo

Yes/Si

No/No

**Judge, Court of Special
 Appeals At Large**

E. Gregory Wells

Vote Yes or No

For Continuance in Office

Juez, Corte de Apelaciones
 Especiales Representando el
 Condado

E. Gregory Wells

Vote Sí o No

Para continuar en el cargo

Yes/Si

No/No

**Vote All Sides
 Vote en ambos lados**



**Judge, Court of Special Appeals
Circuit 7
Steven B. Gould
Vote Yes or No
For Continuance in Office**

Juez, Corte de Apelaciones Especiales
Circuito 7
Steven B. Gould
Vote Sí o No
Para continuar en el cargo

- Yes/Si
- No/No

**Board of Education At Large
Vote for 1**

Junta de Educación Representando el Condado
Vote por 1

- Sunil Dasgupta
- Lynne Harris
- or write-in/o por escrito:

**Board of Education
District 2
Vote for 1**

Junta de Educación
Distrito 2
Vote por 1

- Michael Fryar
- Rebecca K. Smondrowski
- or write-in/o por escrito:

**Board of Education
District 4
Vote for 1**

Junta de Educación
Distrito 4
Vote por 1

- Shebra Evans
- Steve Solomon
- or write-in/o por escrito:

**Question 1
Constitutional Amendment
(Ch. 645 of the 2020 Legislative Session)
State Budget Process**

Pregunta 1
Enmienda Constitucional
(Cap. 645 de la sesión legislativa 2020)
Proceso presupuestario estatal

The proposed amendment authorizes the General Assembly, in enacting a balanced budget bill for fiscal year 2024 and each fiscal year thereafter, to increase, diminish, or add items, provided that the General Assembly may not exceed the total proposed budget as submitted by the Governor.

(Amending Article II Section 17 and Article III Sections 14 and 52 of the Maryland Constitution)

En el contexto de la promulgación de una ley presupuestaria equitativa para el año fiscal 2024 y los años fiscales posteriores, la enmienda que se propone autoriza a la Asamblea General a aumentar, disminuir o agregar elementos, siempre que no excedan el presupuesto total propuesto sugerido por el Gobernador.

(Enmienda de artículo II Sección 17 y artículo III Secciones 14 y 52 de la Constitución de Maryland)

- For the Constitutional Amendment / A Favor de la Enmienda Constitucional**
- Against the Constitutional Amendment / En Contra de la Enmienda Constitucional**

**Question 2
Commercial Gaming Expansion
Referendum
(Ch. 492 of the 2020 Legislative Session)
Expansion of Commercial Gaming - Sports and Event Wagering**

Pregunta 2
Referéndum para la expansión del juego comercial
(Cap. 492 de la sesión legislativa 2020)
Expansión de juegos comerciales, eventos y deportes con apuestas

Do you approve the expansion of commercial gaming in the State of Maryland to authorize sports and events betting for the primary purpose of raising revenue for education?

¿Aprueba la expansión del juego comercial en el Estado de Maryland para autorizar las apuestas en deportes y eventos con el objetivo principal de aumentar las recaudaciones para la educación?

- For the Referred Law / A favor de la Ley Referida**
- Against the Referred Law / En contra de la Ley Referida**

Vote All Sides
Vote en ambos lados



Question A
Charter Amendment by Act of County Council
Property Tax Limit - Limit Tax Rate Increases

Pregunta A
Reforma del Estatuto por el Acta del Concejo del Condado
Límite del impuesto a la propiedad - Limitar el aumento de la tasa de impuestos

Amend Section 305 of the County Charter to prohibit the County Council from adopting a tax rate on real property that exceeds the tax rate on real property approved for the previous year, unless all current Councilmembers vote affirmatively for the increase.

This amendment would replace the current property tax limit, which requires an affirmative vote of all current Councilmembers to levy a tax on real property that would produce total revenue that exceeds the total revenue produced by the tax on real property in the preceding fiscal year plus any increase in the Consumer Price Index. The current property tax limit exempts real property tax revenue derived from: (1) newly constructed property; (2) newly rezoned property; (3) certain property assessed differently under State law; (4) property that has undergone a change in use; and (5) property in a development tax district to provide funding for capital improvements.

Reformar la Sección 305 del Estatuto del Condado para prohibir que el Concejo del Condado adopte una tasa de impuesto sobre bienes inmuebles que exceda la tasa de impuesto que fue aprobada el año anterior, a menos que todos los miembros del Concejo que hay en la actualidad voten por el aumento.

Esta reforma reemplazaría el límite actual del impuesto a la propiedad, que requiere un voto a favor de todos los miembros del Concejo para recaudar un impuesto a la propiedad inmobiliaria que produciría un ingreso total que excede el ingreso total producido por el impuesto sobre la propiedad inmobiliaria el año fiscal anterior, más cualquier aumento en el Índice de Precios del Consumidor. El límite actual de impuesto a la propiedad exime los ingresos de impuesto sobre bienes inmuebles derivados de: (1) propiedad recién construida; (2) propiedad recientemente rezonificada; (3) ciertos bienes evaluados de manera diferente según la ley estatal; (4) propiedad que ha sufrido un cambio de uso; y (5) propiedad en un distrito fiscal de desarrollo para proporcionar fondos para mejoras de capital.

- For / A Favor**
 Against / En Contra

Question B
Charter Amendment by Petition
Property Tax Limit - Prohibit Override

Pregunta B
Reforma del Estatuto por petición
Límite del Impuesto a la Propiedad - Prohibir anulación

Amend Section 305 of the County Charter to prohibit the County Council from levying an ad valorem tax on real property that would produce total revenue (not including property tax revenue from certain enumerated sources) that exceeds the total revenue produced by the tax on real property in the preceding fiscal year plus a percentage of the previous year's real property tax revenues that equals any increase in the Consumer Price Index. Section 305 currently permits the County Council to exceed the limit on real property tax revenue only upon the affirmative vote of all current Councilmembers.

Reformar la Sección 305 del Estatuto del Condado para prohibir que el Concejo del Condado imponga un impuesto ad valorem sobre bienes inmuebles que producirían ingresos totales (sin incluir los ingresos por impuestos a la propiedad de ciertas fuentes enumeradas) que excedan los ingresos totales producidos por el impuesto sobre bienes inmuebles el año fiscal anterior, más un porcentaje del ingreso sobre bienes inmuebles del año anterior que equivale a cualquier aumento en el Índice de Precios del Consumidor. La Sección 305 actualmente permite que el Concejo del Condado exceda el límite de los ingresos por impuestos sobre bienes inmuebles solo con el voto afirmativo de todos los miembros del Concejo que hay en la actualidad.

- For / A Favor**
 Against / En Contra

Vote All Sides
Vote en ambos lados



Question C
Charter Amendment by Act of County Council
County Council - Increase to 11 Councilmembers

Pregunta C
Reforma del Estatuto por el Acta del Concejo del Condado
Concejo del Condado - Aumento a 11 miembros del Concejo

Amend the County Charter to:
- **expand the County Council to consist of 11, rather than the current 9, Councilmembers;**
- **increase from 5 to 7 the number of Council districts; and**
- **elect 7 Councilmembers by district and 4 Councilmembers at large.**

Reformar el Estatuto del Condado para:
- expandir el Concejo del Condado para que consista de 11 miembros del Concejo, en lugar de los 9 que hay en la actualidad;
- aumentar de 5 a 7 el número de distritos del Concejo; y
- elegir 7 miembros del Concejo por distrito y 4 miembros del Concejo en general.

- For / A Favor**
 Against / En Contra

Question D
Charter Amendment by Petition
County Council - Alter Council Composition to 9 Districts

Pregunta D
Reforma del Estatuto por petición
Concejo del Condado - Recomposición del Concejo a 9 Distritos

Amend Sections 102 and 103 of the County Charter to:
- **divide the County into 9, rather than the current 5, Council districts;**
- **elect all Councilmembers by district, rather than the current 5 by district and 4 at large; and**
- **reduce from 5 to 1 the number of Councilmembers each voter can vote for.**

Reformar las Secciones 102 y 103 del Estatuto del Condado para:
- dividir el Condado en 9 distritos, en lugar de los 5 distritos que hay en la actualidad;
- elegir a todos los miembros del Concejo por distrito, en lugar de los 5 por distrito que hay en la actualidad y 4 en general; y
- reducir de 5 a 1 el número de miembros del Concejo por los que cada votante puede elegir.

- For / A Favor**
 Against / En Contra

End of Ballot
Fin de la Papeleta



Official Ballot
Presidential General Election
November 3, 2020
State of Maryland, Montgomery County

BS 169 - Page 1 of 2

009-036

Papeleta Electoral Oficial
 Elección General Presidencial
 3 de Noviembre del 2020
 Estado de Maryland, Condado de Montgomery

Instructions
Instrucciones

Making Selections
 Como Marcar sus
 Selecciones



Fill in the oval to the left of the name of your choice. You must blacken the oval completely, and do not make any marks outside of the oval. You do not have to vote in every race.

Llene el óvalo a la izquierda del nombre de su selección. Debe rellenar completamente el óvalo. No haga ninguna marca fuera del óvalo. No tiene que votar en cada contienda.



Do not cross out or erase, or your vote may not count. If you make a mistake or a stray mark, you may ask for a new ballot.

No debe tachar o borrar, o su voto no se contará. Si comete un error o hace una marca demás, puede solicitar una nueva papeleta.

Optional write-in
 Voto escrito opcional



To add a candidate, fill in the oval to the left of "or write-in" and print the name clearly on the dotted line.

Para añadir un candidato por escrito, llene el óvalo a la izquierda de <or write-in/o por escrito> e imprima el nombre del candidato en forma clara en la línea punteada.

President and Vice President of the United States
Vote for 1

Presidente y Vicepresidente de los Estados Unidos
 Vote por 1

- Donald J. Trump**
and/y
Michael Pence
Republican/Republicano
- Joe Biden**
and/y
Kamala Harris
Democratic/Demócrata
- Jo Jorgensen**
and/y
Jeremy Spike Cohen
Libertarian/Libertario
- Howie Gresham Hawkins**
and/y
Angela Walker
Green/Verde
- Jerome M. Segal**
and/y
John de Graaf
Bread and Roses/Pan y Rosas
- or write-in/o por escrito:

Representative in Congress District 6
Vote for 1

Representante en el Congreso
 Distrito 6
 Vote por 1

- Neil C. Parrott**
Republican/Republicano
- David J. Trone**
Democratic/Demócrata
- George Gluck**
Green/Verde
- or write-in/o por escrito:

Judge of the Circuit Court Circuit 6
Vote for up to 4

Juez de la Corte de Circuito
 Circuito 6
 Vote hasta por 4

- Bibi M. Berry**
- David A. Boynton**
- Christopher C. Fogleman**
- Michael Joseph McAuliffe**
- Marilyn Pierre**
- or write-in/o por escrito:
- or write-in/o por escrito:
- or write-in/o por escrito:
- or write-in/o por escrito:

Judge, Court of Appeals Circuit 7

Mary Ellen Barbera
Vote Yes or No
For Continuance in Office

Juez, Corte de Apelaciones
 Circuito 7
 Mary Ellen Barbera
 Vote Sí o No
 Para continuar en el cargo

- Yes/Si**
- No/No**

Judge, Court of Special Appeals At Large
E. Gregory Wells
Vote Yes or No
For Continuance in Office

Juez, Corte de Apelaciones
 Especiales Representando el
 Condado
 E. Gregory Wells
 Vote Sí o No
 Para continuar en el cargo

Juez, Corte de Apelaciones
 Especiales Representando el
 Condado
 E. Gregory Wells
 Vote Sí o No
 Para continuar en el cargo

- Yes/Si**
- No/No**

Vote All Sides
 Vote en ambos lados



**Judge, Court of Special Appeals
Circuit 7
Steven B. Gould
Vote Yes or No
For Continuance in Office**

Juez, Corte de Apelaciones Especiales
Circuito 7
Steven B. Gould
Vote Sí o No
Para continuar en el cargo

- Yes/Si
- No/No

**Board of Education At Large
Vote for 1**

Junta de Educación Representando el Condado
Vote por 1

- Sunil Dasgupta
- Lynne Harris
- or write-in/o por escrito:

**Board of Education
District 2
Vote for 1**

Junta de Educación
Distrito 2
Vote por 1

- Michael Fryar
- Rebecca K. Smondrowski
- or write-in/o por escrito:

**Board of Education
District 4
Vote for 1**

Junta de Educación
Distrito 4
Vote por 1

- Shebra Evans
- Steve Solomon
- or write-in/o por escrito:

**Question 1
Constitutional Amendment
(Ch. 645 of the 2020 Legislative Session)
State Budget Process**

Pregunta 1
Enmienda Constitucional
(Cap. 645 de la sesión legislativa 2020)
Proceso presupuestario estatal

The proposed amendment authorizes the General Assembly, in enacting a balanced budget bill for fiscal year 2024 and each fiscal year thereafter, to increase, diminish, or add items, provided that the General Assembly may not exceed the total proposed budget as submitted by the Governor.

(Amending Article II Section 17 and Article III Sections 14 and 52 of the Maryland Constitution)

En el contexto de la promulgación de una ley presupuestaria equitativa para el año fiscal 2024 y los años fiscales posteriores, la enmienda que se propone autoriza a la Asamblea General a aumentar, disminuir o agregar elementos, siempre que no excedan el presupuesto total propuesto sugerido por el Gobernador.

(Enmienda de artículo II Sección 17 y artículo III Secciones 14 y 52 de la Constitución de Maryland)

- For the Constitutional Amendment / A Favor de la Enmienda Constitucional**
- Against the Constitutional Amendment / En Contra de la Enmienda Constitucional**

**Question 2
Commercial Gaming Expansion
Referendum
(Ch. 492 of the 2020 Legislative Session)
Expansion of Commercial Gaming - Sports and Event Wagering**

Pregunta 2
Referéndum para la expansión del juego comercial
(Cap. 492 de la sesión legislativa 2020)
Expansión de juegos comerciales, eventos y deportes con apuestas

Do you approve the expansion of commercial gaming in the State of Maryland to authorize sports and events betting for the primary purpose of raising revenue for education?

¿Aprueba la expansión del juego comercial en el Estado de Maryland para autorizar las apuestas en deportes y eventos con el objetivo principal de aumentar las recaudaciones para la educación?

- For the Referred Law / A favor de la Ley Referida**
- Against the Referred Law / En contra de la Ley Referida**

Vote All Sides
Vote en ambos lados



Question A
Charter Amendment by Act of County Council
Property Tax Limit - Limit Tax Rate Increases

Pregunta A
Reforma del Estatuto por el Acta del Concejo del Condado
Límite del impuesto a la propiedad - Limitar el aumento de la tasa de impuestos

Amend Section 305 of the County Charter to prohibit the County Council from adopting a tax rate on real property that exceeds the tax rate on real property approved for the previous year, unless all current Councilmembers vote affirmatively for the increase.

This amendment would replace the current property tax limit, which requires an affirmative vote of all current Councilmembers to levy a tax on real property that would produce total revenue that exceeds the total revenue produced by the tax on real property in the preceding fiscal year plus any increase in the Consumer Price Index. The current property tax limit exempts real property tax revenue derived from: (1) newly constructed property; (2) newly rezoned property; (3) certain property assessed differently under State law; (4) property that has undergone a change in use; and (5) property in a development tax district to provide funding for capital improvements.

Reformar la Sección 305 del Estatuto del Condado para prohibir que el Concejo del Condado adopte una tasa de impuesto sobre bienes inmuebles que exceda la tasa de impuesto que fue aprobada el año anterior, a menos que todos los miembros del Concejo que hay en la actualidad voten por el aumento.

Esta reforma reemplazaría el límite actual del impuesto a la propiedad, que requiere un voto a favor de todos los miembros del Concejo para recaudar un impuesto a la propiedad inmobiliaria que produciría un ingreso total que excede el ingreso total producido por el impuesto sobre la propiedad inmobiliaria el año fiscal anterior, más cualquier aumento en el Índice de Precios del Consumidor. El límite actual de impuesto a la propiedad exige los ingresos de impuesto sobre bienes inmuebles derivados de: (1) propiedad recién construida; (2) propiedad recientemente rezonificada; (3) ciertos bienes evaluados de manera diferente según la ley estatal; (4) propiedad que ha sufrido un cambio de uso; y (5) propiedad en un distrito fiscal de desarrollo para proporcionar fondos para mejoras de capital.

- For / A Favor**
 Against / En Contra

Question B
Charter Amendment by Petition
Property Tax Limit - Prohibit Override

Pregunta B
Reforma del Estatuto por petición
Límite del Impuesto a la Propiedad - Prohibir anulación

Amend Section 305 of the County Charter to prohibit the County Council from levying an ad valorem tax on real property that would produce total revenue (not including property tax revenue from certain enumerated sources) that exceeds the total revenue produced by the tax on real property in the preceding fiscal year plus a percentage of the previous year's real property tax revenues that equals any increase in the Consumer Price Index. Section 305 currently permits the County Council to exceed the limit on real property tax revenue only upon the affirmative vote of all current Councilmembers.

Reformar la Sección 305 del Estatuto del Condado para prohibir que el Concejo del Condado imponga un impuesto ad valorem sobre bienes inmuebles que producirían ingresos totales (sin incluir los ingresos por impuestos a la propiedad de ciertas fuentes enumeradas) que excedan los ingresos totales producidos por el impuesto sobre bienes inmuebles el año fiscal anterior, más un porcentaje del ingreso sobre bienes inmuebles del año anterior que equivale a cualquier aumento en el Índice de Precios del Consumidor. La Sección 305 actualmente permite que el Concejo del Condado exceda el límite de los ingresos por impuestos sobre bienes inmuebles solo con el voto afirmativo de todos los miembros del Concejo que hay en la actualidad.

- For / A Favor**
 Against / En Contra

Vote All Sides
Vote en ambos lados



Question C
Charter Amendment by Act of County Council
County Council - Increase to 11 Councilmembers

Pregunta C
Reforma del Estatuto por el Acta del Concejo del Condado
Concejo del Condado - Aumento a 11 miembros del Concejo

Amend the County Charter to:
- **expand the County Council to consist of 11, rather than the current 9, Councilmembers;**
- **increase from 5 to 7 the number of Council districts; and**
- **elect 7 Councilmembers by district and 4 Councilmembers at large.**

Reformar el Estatuto del Condado para:
- expandir el Concejo del Condado para que consista de 11 miembros del Concejo, en lugar de los 9 que hay en la actualidad;
- aumentar de 5 a 7 el número de distritos del Concejo; y
- elegir 7 miembros del Concejo por distrito y 4 miembros del Concejo en general.

- For / A Favor**
 Against / En Contra

Question D
Charter Amendment by Petition
County Council - Alter Council Composition to 9 Districts

Pregunta D
Reforma del Estatuto por petición
Concejo del Condado - Recomposición del Concejo a 9 Distritos

Amend Sections 102 and 103 of the County Charter to:
- **divide the County into 9, rather than the current 5, Council districts;**
- **elect all Councilmembers by district, rather than the current 5 by district and 4 at large; and**
- **reduce from 5 to 1 the number of Councilmembers each voter can vote for.**

Reformar las Secciones 102 y 103 del Estatuto del Condado para:
- dividir el Condado en 9 distritos, en lugar de los 5 distritos que hay en la actualidad;
- elegir a todos los miembros del Concejo por distrito, en lugar de los 5 por distrito que hay en la actualidad y 4 en general; y
- reducir de 5 a 1 el número de miembros del Concejo por los que cada votante puede elegir.

- For / A Favor**
 Against / En Contra

End of Ballot
Fin de la Papeleta



**Official Ballot
 Presidential General Election
 November 3, 2020
 State of Maryland, Montgomery County**

BS 170 - Page 1 of 2

009-037

Papeleta Electoral Oficial
 Elección General Presidencial
 3 de Noviembre del 2020
 Estado de Maryland, Condado de Montgomery

**Instructions
 Instrucciones**

**Making Selections
 Como Marcar sus
 Selecciones**



Fill in the oval to the left of the name of your choice. You must blacken the oval completely, and do not make any marks outside of the oval. You do not have to vote in every race.

Llene el óvalo a la izquierda del nombre de su selección. Debe rellenar completamente el óvalo. No haga ninguna marca fuera del óvalo. No tiene que votar en cada contienda.



Do not cross out or erase, or your vote may not count. If you make a mistake or a stray mark, you may ask for a new ballot.

No debe tachar o borrar, o su voto no se contará. Si comete un error o hace una marca demás, puede solicitar una nueva papeleta.

**Optional write-in
 Voto escrito opcional**



To add a candidate, fill in the oval to the left of "or write-in" and print the name clearly on the dotted line.

Para añadir un candidato por escrito, llene el óvalo a la izquierda de <or write-in/o por escrito> e imprima el nombre del candidato en forma clara en la línea punteada.

**President and Vice President of the United States
 Vote for 1**

Presidente y Vicepresidente de los Estados Unidos
 Vote por 1

- Donald J. Trump**
and/y
Michael Pence
Republican/Republicano
- Joe Biden**
and/y
Kamala Harris
Democratic/Demócrata
- Jo Jorgensen**
and/y
Jeremy Spike Cohen
Libertarian/Libertario
- Howie Gresham Hawkins**
and/y
Angela Walker
Green/Verde
- Jerome M. Segal**
and/y
John de Graaf
Bread and Roses/Pan y Rosas
- or write-in/o por escrito:

**Representative in Congress
 District 6
 Vote for 1**

Representante en el Congreso
 Distrito 6
 Vote por 1

- Neil C. Parrott**
Republican/Republicano
- David J. Trone**
Democratic/Demócrata
- George Gluck**
Green/Verde
- or write-in/o por escrito:

**Judge of the Circuit Court
 Circuit 6
 Vote for up to 4**

Juez de la Corte de Circuito
 Circuito 6
 Vote hasta por 4

- Bibi M. Berry**
- David A. Boynton**
- Christopher C. Fogleman**
- Michael Joseph McAuliffe**
- Marilyn Pierre**
- or write-in/o por escrito:
- or write-in/o por escrito:
- or write-in/o por escrito:
- or write-in/o por escrito:

**Judge, Court of Appeals
 Circuit 7**

Mary Ellen Barbera
Vote Yes or No
For Continuance in Office

Juez, Corte de Apelaciones
 Circuito 7

Mary Ellen Barbera
Vote Sí o No
 Para continuar en el cargo

- Yes/Si**
- No/No**

**Judge, Court of Special
 Appeals At Large
 E. Gregory Wells
 Vote Yes or No
 For Continuance in Office**

Juez, Corte de Apelaciones
 Especiales Representando el
 Condado

E. Gregory Wells
Vote Sí o No
 Para continuar en el cargo

- Yes/Si**
- No/No**

Vote All Sides
 Vote en ambos lados



**Judge, Court of Special Appeals
Circuit 7
Steven B. Gould
Vote Yes or No
For Continuance in Office**

Juez, Corte de Apelaciones Especiales
Circuito 7
Steven B. Gould
Vote Sí o No
Para continuar en el cargo

- Yes/Si
- No/No

**Board of Education At Large
Vote for 1**

Junta de Educación Representando el Condado
Vote por 1

- Sunil Dasgupta
- Lynne Harris
- or write-in/o por escrito:

**Board of Education
District 2
Vote for 1**

Junta de Educación
Distrito 2
Vote por 1

- Michael Fryar
- Rebecca K. Smondrowski
- or write-in/o por escrito:

**Board of Education
District 4
Vote for 1**

Junta de Educación
Distrito 4
Vote por 1

- Shebra Evans
- Steve Solomon
- or write-in/o por escrito:

**Question 1
Constitutional Amendment
(Ch. 645 of the 2020 Legislative Session)
State Budget Process**

Pregunta 1
Enmienda Constitucional
(Cap. 645 de la sesión legislativa 2020)
Proceso presupuestario estatal

The proposed amendment authorizes the General Assembly, in enacting a balanced budget bill for fiscal year 2024 and each fiscal year thereafter, to increase, diminish, or add items, provided that the General Assembly may not exceed the total proposed budget as submitted by the Governor.

(Amending Article II Section 17 and Article III Sections 14 and 52 of the Maryland Constitution)

En el contexto de la promulgación de una ley presupuestaria equitativa para el año fiscal 2024 y los años fiscales posteriores, la enmienda que se propone autoriza a la Asamblea General a aumentar, disminuir o agregar elementos, siempre que no excedan el presupuesto total propuesto sugerido por el Gobernador.

(Enmienda de artículo II Sección 17 y artículo III Secciones 14 y 52 de la Constitución de Maryland)

- For the Constitutional Amendment / A Favor de la Enmienda Constitucional**
- Against the Constitutional Amendment / En Contra de la Enmienda Constitucional**

**Question 2
Commercial Gaming Expansion
Referendum
(Ch. 492 of the 2020 Legislative Session)
Expansion of Commercial Gaming - Sports and Event Wagering**

Pregunta 2
Referéndum para la expansión del juego comercial
(Cap. 492 de la sesión legislativa 2020)
Expansión de juegos comerciales, eventos y deportes con apuestas

Do you approve the expansion of commercial gaming in the State of Maryland to authorize sports and events betting for the primary purpose of raising revenue for education?

¿Aprueba la expansión del juego comercial en el Estado de Maryland para autorizar las apuestas en deportes y eventos con el objetivo principal de aumentar las recaudaciones para la educación?

- For the Referred Law / A favor de la Ley Referida**
- Against the Referred Law / En contra de la Ley Referida**

Vote All Sides
Vote en ambos lados



Question A
Charter Amendment by Act of County Council
Property Tax Limit - Limit Tax Rate Increases

Pregunta A
Reforma del Estatuto por el Acta del Concejo del Condado
Límite del impuesto a la propiedad - Limitar el aumento de la tasa de impuestos

Amend Section 305 of the County Charter to prohibit the County Council from adopting a tax rate on real property that exceeds the tax rate on real property approved for the previous year, unless all current Councilmembers vote affirmatively for the increase.

This amendment would replace the current property tax limit, which requires an affirmative vote of all current Councilmembers to levy a tax on real property that would produce total revenue that exceeds the total revenue produced by the tax on real property in the preceding fiscal year plus any increase in the Consumer Price Index. The current property tax limit exempts real property tax revenue derived from: (1) newly constructed property; (2) newly rezoned property; (3) certain property assessed differently under State law; (4) property that has undergone a change in use; and (5) property in a development tax district to provide funding for capital improvements.

Reformar la Sección 305 del Estatuto del Condado para prohibir que el Concejo del Condado adopte una tasa de impuesto sobre bienes inmuebles que exceda la tasa de impuesto que fue aprobada el año anterior, a menos que todos los miembros del Concejo que hay en la actualidad voten por el aumento.

Esta reforma reemplazaría el límite actual del impuesto a la propiedad, que requiere un voto a favor de todos los miembros del Concejo para recaudar un impuesto a la propiedad inmobiliaria que produciría un ingreso total que excede el ingreso total producido por el impuesto sobre la propiedad inmobiliaria el año fiscal anterior, más cualquier aumento en el Índice de Precios del Consumidor. El límite actual de impuesto a la propiedad exige los ingresos de impuesto sobre bienes inmuebles derivados de: (1) propiedad recién construida; (2) propiedad recientemente rezonificada; (3) ciertos bienes evaluados de manera diferente según la ley estatal; (4) propiedad que ha sufrido un cambio de uso; y (5) propiedad en un distrito fiscal de desarrollo para proporcionar fondos para mejoras de capital.

- For / A Favor**
 Against / En Contra

Question B
Charter Amendment by Petition
Property Tax Limit - Prohibit Override

Pregunta B
Reforma del Estatuto por petición
Límite del Impuesto a la Propiedad - Prohibir anulación

Amend Section 305 of the County Charter to prohibit the County Council from levying an ad valorem tax on real property that would produce total revenue (not including property tax revenue from certain enumerated sources) that exceeds the total revenue produced by the tax on real property in the preceding fiscal year plus a percentage of the previous year's real property tax revenues that equals any increase in the Consumer Price Index. Section 305 currently permits the County Council to exceed the limit on real property tax revenue only upon the affirmative vote of all current Councilmembers.

Reformar la Sección 305 del Estatuto del Condado para prohibir que el Concejo del Condado imponga un impuesto ad valorem sobre bienes inmuebles que producirían ingresos totales (sin incluir los ingresos por impuestos a la propiedad de ciertas fuentes enumeradas) que excedan los ingresos totales producidos por el impuesto sobre bienes inmuebles el año fiscal anterior, más un porcentaje del ingreso sobre bienes inmuebles del año anterior que equivale a cualquier aumento en el Índice de Precios del Consumidor. La Sección 305 actualmente permite que el Concejo del Condado exceda el límite de los ingresos por impuestos sobre bienes inmuebles solo con el voto afirmativo de todos los miembros del Concejo que hay en la actualidad.

- For / A Favor**
 Against / En Contra

Vote All Sides
Vote en ambos lados



Question C
Charter Amendment by Act of County Council
County Council - Increase to 11 Councilmembers

Pregunta C
Reforma del Estatuto por el Acta del Concejo del Condado
Concejo del Condado - Aumento a 11 miembros del Concejo

Amend the County Charter to:
- **expand the County Council to consist of 11, rather than the current 9, Councilmembers;**
- **increase from 5 to 7 the number of Council districts; and**
- **elect 7 Councilmembers by district and 4 Councilmembers at large.**

Reformar el Estatuto del Condado para:
- expandir el Concejo del Condado para que consista de 11 miembros del Concejo, en lugar de los 9 que hay en la actualidad;
- aumentar de 5 a 7 el número de distritos del Concejo; y
- elegir 7 miembros del Concejo por distrito y 4 miembros del Concejo en general.

- For / A Favor**
 Against / En Contra

Question D
Charter Amendment by Petition
County Council - Alter Council Composition to 9 Districts

Pregunta D
Reforma del Estatuto por petición
Concejo del Condado - Recomposición del Concejo a 9 Distritos

Amend Sections 102 and 103 of the County Charter to:
- **divide the County into 9, rather than the current 5, Council districts;**
- **elect all Councilmembers by district, rather than the current 5 by district and 4 at large; and**
- **reduce from 5 to 1 the number of Councilmembers each voter can vote for.**

Reformar las Secciones 102 y 103 del Estatuto del Condado para:
- dividir el Condado en 9 distritos, en lugar de los 5 distritos que hay en la actualidad;
- elegir a todos los miembros del Concejo por distrito, en lugar de los 5 por distrito que hay en la actualidad y 4 en general; y
- reducir de 5 a 1 el número de miembros del Concejo por los que cada votante puede elegir.

- For / A Favor**
 Against / En Contra

End of Ballot
Fin de la Papeleta



**Official Ballot
 Presidential General Election
 November 3, 2020
 State of Maryland, Montgomery County**

BS 171 - Page 1 of 2

009-038

Papeleta Electoral Oficial
 Elección General Presidencial
 3 de Noviembre del 2020
 Estado de Maryland, Condado de Montgomery

**Instructions
 Instrucciones**

**Making Selections
 Como Marcar sus
 Selecciones**



Fill in the oval to the left of the name of your choice. You must blacken the oval completely, and do not make any marks outside of the oval. You do not have to vote in every race.

Llene el óvalo a la izquierda del nombre de su selección. Debe rellenar completamente el óvalo. No haga ninguna marca fuera del óvalo. No tiene que votar en cada contienda.



Do not cross out or erase, or your vote may not count. If you make a mistake or a stray mark, you may ask for a new ballot.

No debe tachar o borrar, o su voto no se contará. Si comete un error o hace una marca demás, puede solicitar una nueva papeleta.

Optional write-in

Voto escrito opcional

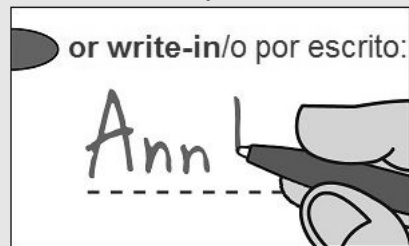

To add a candidate, fill in the oval to the left of "or write-in" and print the name clearly on the dotted line.

Para añadir un candidato por escrito, llene el óvalo a la izquierda de <or write-in/o por escrito> e imprima el nombre del candidato en forma clara en la línea punteada.

**President and Vice President of the United States
 Vote for 1**

Presidente y Vicepresidente de los Estados Unidos
 Vote por 1

Donald J. Trump
 and/y
Michael Pence
 Republican/Republicano

Joe Biden
 and/y
Kamala Harris
 Democratic/Demócrata

Jo Jorgensen
 and/y
Jeremy Spike Cohen
 Libertarian/Libertario

Howie Gresham Hawkins
 and/y
Angela Walker
 Green/Verde

Jerome M. Segal
 and/y
John de Graaf
 Bread and Roses/Pan y Rosas

or write-in/o por escrito:

**Representative in Congress
 District 6
 Vote for 1**

Representante en el Congreso
 Distrito 6
 Vote por 1

Neil C. Parrott
 Republican/Republicano

David J. Trone
 Democratic/Demócrata

George Gluck
 Green/Verde

or write-in/o por escrito:

**Judge of the Circuit Court
 Circuit 6**

Vote for up to 4

Juez de la Corte de Circuito
 Circuito 6
 Vote hasta por 4

Bibi M. Berry

David A. Boynton

Christopher C. Fogleman

Michael Joseph McAuliffe

Marilyn Pierre

or write-in/o por escrito:

or write-in/o por escrito:

or write-in/o por escrito:

or write-in/o por escrito:

**Judge, Court of Appeals
 Circuit 7**

Mary Ellen Barbera

Vote Yes or No

For Continuance in Office

Juez, Corte de Apelaciones
 Circuito 7

Mary Ellen Barbera

Vote Sí o No

Para continuar en el cargo

Yes/Si

No/No

**Judge, Court of Special
 Appeals At Large**

E. Gregory Wells

Vote Yes or No

For Continuance in Office

Juez, Corte de Apelaciones
 Especiales Representando el
 Condado

E. Gregory Wells

Vote Sí o No

Para continuar en el cargo

Yes/Si

No/No

Vote All Sides
 Vote en ambos lados



**Judge, Court of Special Appeals
Circuit 7
Steven B. Gould
Vote Yes or No
For Continuance in Office**

Juez, Corte de Apelaciones Especiales
Circuito 7
Steven B. Gould
Vote Sí o No
Para continuar en el cargo

- Yes/Si
- No/No

**Board of Education At Large
Vote for 1**

Junta de Educación Representando el Condado
Vote por 1

- Sunil Dasgupta
- Lynne Harris
- or write-in/o por escrito:

**Board of Education
District 2
Vote for 1**

Junta de Educación
Distrito 2
Vote por 1

- Michael Fryar
- Rebecca K. Smondrowski
- or write-in/o por escrito:

**Board of Education
District 4
Vote for 1**

Junta de Educación
Distrito 4
Vote por 1

- Shebra Evans
- Steve Solomon
- or write-in/o por escrito:

**Question 1
Constitutional Amendment
(Ch. 645 of the 2020 Legislative Session)
State Budget Process**

Pregunta 1
Enmienda Constitucional
(Cap. 645 de la sesión legislativa 2020)
Proceso presupuestario estatal

The proposed amendment authorizes the General Assembly, in enacting a balanced budget bill for fiscal year 2024 and each fiscal year thereafter, to increase, diminish, or add items, provided that the General Assembly may not exceed the total proposed budget as submitted by the Governor.

(Amending Article II Section 17 and Article III Sections 14 and 52 of the Maryland Constitution)

En el contexto de la promulgación de una ley presupuestaria equitativa para el año fiscal 2024 y los años fiscales posteriores, la enmienda que se propone autoriza a la Asamblea General a aumentar, disminuir o agregar elementos, siempre que no excedan el presupuesto total propuesto sugerido por el Gobernador.

(Enmienda de artículo II Sección 17 y artículo III Secciones 14 y 52 de la Constitución de Maryland)

- For the Constitutional Amendment / A Favor de la Enmienda Constitucional**
- Against the Constitutional Amendment / En Contra de la Enmienda Constitucional**

**Question 2
Commercial Gaming Expansion
Referendum
(Ch. 492 of the 2020 Legislative Session)
Expansion of Commercial Gaming - Sports and Event Wagering**

Pregunta 2
Referéndum para la expansión del juego comercial
(Cap. 492 de la sesión legislativa 2020)
Expansión de juegos comerciales, eventos y deportes con apuestas

Do you approve the expansion of commercial gaming in the State of Maryland to authorize sports and events betting for the primary purpose of raising revenue for education?

¿Aprueba la expansión del juego comercial en el Estado de Maryland para autorizar las apuestas en deportes y eventos con el objetivo principal de aumentar las recaudaciones para la educación?

- For the Referred Law / A favor de la Ley Referida**
- Against the Referred Law / En contra de la Ley Referida**

Vote All Sides
Vote en ambos lados



Question A
Charter Amendment by Act of County Council
Property Tax Limit - Limit Tax Rate Increases

Pregunta A
Reforma del Estatuto por el Acta del Concejo del Condado
Límite del impuesto a la propiedad - Limitar el aumento de la tasa de impuestos

Amend Section 305 of the County Charter to prohibit the County Council from adopting a tax rate on real property that exceeds the tax rate on real property approved for the previous year, unless all current Councilmembers vote affirmatively for the increase.

This amendment would replace the current property tax limit, which requires an affirmative vote of all current Councilmembers to levy a tax on real property that would produce total revenue that exceeds the total revenue produced by the tax on real property in the preceding fiscal year plus any increase in the Consumer Price Index. The current property tax limit exempts real property tax revenue derived from: (1) newly constructed property; (2) newly rezoned property; (3) certain property assessed differently under State law; (4) property that has undergone a change in use; and (5) property in a development tax district to provide funding for capital improvements.

Reformar la Sección 305 del Estatuto del Condado para prohibir que el Concejo del Condado adopte una tasa de impuesto sobre bienes inmuebles que exceda la tasa de impuesto que fue aprobada el año anterior, a menos que todos los miembros del Concejo que hay en la actualidad voten por el aumento.

Esta reforma reemplazaría el límite actual del impuesto a la propiedad, que requiere un voto a favor de todos los miembros del Concejo para recaudar un impuesto a la propiedad inmobiliaria que produciría un ingreso total que excede el ingreso total producido por el impuesto sobre la propiedad inmobiliaria el año fiscal anterior, más cualquier aumento en el Índice de Precios del Consumidor. El límite actual de impuesto a la propiedad exime los ingresos de impuesto sobre bienes inmuebles derivados de: (1) propiedad recién construida; (2) propiedad recientemente rezonificada; (3) ciertos bienes evaluados de manera diferente según la ley estatal; (4) propiedad que ha sufrido un cambio de uso; y (5) propiedad en un distrito fiscal de desarrollo para proporcionar fondos para mejoras de capital.

- For / A Favor**
 Against / En Contra

Question B
Charter Amendment by Petition
Property Tax Limit - Prohibit Override

Pregunta B
Reforma del Estatuto por petición
Límite del Impuesto a la Propiedad - Prohibir anulación

Amend Section 305 of the County Charter to prohibit the County Council from levying an ad valorem tax on real property that would produce total revenue (not including property tax revenue from certain enumerated sources) that exceeds the total revenue produced by the tax on real property in the preceding fiscal year plus a percentage of the previous year's real property tax revenues that equals any increase in the Consumer Price Index. Section 305 currently permits the County Council to exceed the limit on real property tax revenue only upon the affirmative vote of all current Councilmembers.

Reformar la Sección 305 del Estatuto del Condado para prohibir que el Concejo del Condado imponga un impuesto ad valorem sobre bienes inmuebles que producirían ingresos totales (sin incluir los ingresos por impuestos a la propiedad de ciertas fuentes enumeradas) que excedan los ingresos totales producidos por el impuesto sobre bienes inmuebles el año fiscal anterior, más un porcentaje del ingreso sobre bienes inmuebles del año anterior que equivale a cualquier aumento en el Índice de Precios del Consumidor. La Sección 305 actualmente permite que el Concejo del Condado exceda el límite de los ingresos por impuestos sobre bienes inmuebles solo con el voto afirmativo de todos los miembros del Concejo que hay en la actualidad.

- For / A Favor**
 Against / En Contra

Vote All Sides
Vote en ambos lados



Question C
Charter Amendment by Act of County Council
County Council - Increase to 11 Councilmembers

Pregunta C
Reforma del Estatuto por el Acta del Concejo del Condado
Concejo del Condado - Aumento a 11 miembros del Concejo

Amend the County Charter to:
- **expand the County Council to consist of 11, rather than the current 9, Councilmembers;**
- **increase from 5 to 7 the number of Council districts; and**
- **elect 7 Councilmembers by district and 4 Councilmembers at large.**

Reformar el Estatuto del Condado para:
- expandir el Concejo del Condado para que consista de 11 miembros del Concejo, en lugar de los 9 que hay en la actualidad;
- aumentar de 5 a 7 el número de distritos del Concejo; y
- elegir 7 miembros del Concejo por distrito y 4 miembros del Concejo en general.

- For / A Favor**
 Against / En Contra

Question D
Charter Amendment by Petition
County Council - Alter Council Composition to 9 Districts

Pregunta D
Reforma del Estatuto por petición
Concejo del Condado - Recomposición del Concejo a 9 Distritos

Amend Sections 102 and 103 of the County Charter to:
- **divide the County into 9, rather than the current 5, Council districts;**
- **elect all Councilmembers by district, rather than the current 5 by district and 4 at large; and**
- **reduce from 5 to 1 the number of Councilmembers each voter can vote for.**

Reformar las Secciones 102 y 103 del Estatuto del Condado para:
- dividir el Condado en 9 distritos, en lugar de los 5 distritos que hay en la actualidad;
- elegir a todos los miembros del Concejo por distrito, en lugar de los 5 por distrito que hay en la actualidad y 4 en general; y
- reducir de 5 a 1 el número de miembros del Concejo por los que cada votante puede elegir.

- For / A Favor**
 Against / En Contra

End of Ballot
Fin de la Papeleta



**Official Ballot
 Presidential General Election
 November 3, 2020
 State of Maryland, Montgomery County**

BS 172 - Page 1 of 2

009-039

Papeleta Electoral Oficial
 Elección General Presidencial
 3 de Noviembre del 2020
 Estado de Maryland, Condado de Montgomery

**Instructions
 Instrucciones**

**Making Selections
 Como Marcar sus
 Selecciones**



Fill in the oval to the left of the name of your choice. You must blacken the oval completely, and do not make any marks outside of the oval. You do not have to vote in every race.

Llene el óvalo a la izquierda del nombre de su selección. Debe rellenar completamente el óvalo. No haga ninguna marca fuera del óvalo. No tiene que votar en cada contienda.



Do not cross out or erase, or your vote may not count. If you make a mistake or a stray mark, you may ask for a new ballot.

No debe tachar o borrar, o su voto no se contará. Si comete un error o hace una marca demás, puede solicitar una nueva papeleta.

**Optional write-in
 Voto escrito opcional**



To add a candidate, fill in the oval to the left of "or write-in" and print the name clearly on the dotted line.

Para añadir un candidato por escrito, llene el óvalo a la izquierda de <or write-in/o por escrito> e imprima el nombre del candidato en forma clara en la línea punteada.

**President and Vice President of the United States
 Vote for 1**

Presidente y Vicepresidente de los Estados Unidos
 Vote por 1

- Donald J. Trump**
and/
Michael Pence
Republican/Republicano
- Joe Biden**
and/
Kamala Harris
Democratic/Demócrata
- Jo Jorgensen**
and/
Jeremy Spike Cohen
Libertarian/Libertario
- Howie Gresham Hawkins**
and/
Angela Walker
Green/Verde
- Jerome M. Segal**
and/
John de Graaf
Bread and Roses/Pan y Rosas
- or write-in/o por escrito:

**Representative in Congress
 District 6
 Vote for 1**

Representante en el Congreso
 Distrito 6
 Vote por 1

- Neil C. Parrott**
Republican/Republicano
- David J. Trone**
Democratic/Demócrata
- George Gluck**
Green/Verde
- or write-in/o por escrito:

**Judge of the Circuit Court
 Circuit 6
 Vote for up to 4**

Juez de la Corte de Circuito
 Circuito 6
 Vote hasta por 4

- Bibi M. Berry**
- David A. Boynton**
- Christopher C. Fogleman**
- Michael Joseph McAuliffe**
- Marilyn Pierre**
- or write-in/o por escrito:
- or write-in/o por escrito:
- or write-in/o por escrito:
- or write-in/o por escrito:

**Judge, Court of Appeals
 Circuit 7**

Mary Ellen Barbera
Vote Yes or No
For Continuance in Office

Juez, Corte de Apelaciones
 Circuito 7

Mary Ellen Barbera
Vote Sí o No
 Para continuar en el cargo

- Yes/Si**
- No/No**

**Judge, Court of Special
 Appeals At Large**

E. Gregory Wells
Vote Yes or No
For Continuance in Office

Juez, Corte de Apelaciones
 Especiales Representando el
 Condado

E. Gregory Wells
Vote Sí o No
 Para continuar en el cargo

- Yes/Si**
- No/No**

Vote All Sides
 Vote en ambos lados



**Judge, Court of Special Appeals
Circuit 7
Steven B. Gould
Vote Yes or No
For Continuance in Office**

Juez, Corte de Apelaciones Especiales
Circuito 7
Steven B. Gould
Vote Sí o No
Para continuar en el cargo

- Yes/Si
- No/No

**Board of Education At Large
Vote for 1**

Junta de Educación Representando el Condado
Vote por 1

- Sunil Dasgupta
- Lynne Harris
- or write-in/o por escrito:

**Board of Education
District 2
Vote for 1**

Junta de Educación
Distrito 2
Vote por 1

- Michael Fryar
- Rebecca K. Smondrowski
- or write-in/o por escrito:

**Board of Education
District 4
Vote for 1**

Junta de Educación
Distrito 4
Vote por 1

- Shebra Evans
- Steve Solomon
- or write-in/o por escrito:

**Question 1
Constitutional Amendment
(Ch. 645 of the 2020 Legislative Session)
State Budget Process**

Pregunta 1
Enmienda Constitucional
(Cap. 645 de la sesión legislativa 2020)
Proceso presupuestario estatal

The proposed amendment authorizes the General Assembly, in enacting a balanced budget bill for fiscal year 2024 and each fiscal year thereafter, to increase, diminish, or add items, provided that the General Assembly may not exceed the total proposed budget as submitted by the Governor.

(Amending Article II Section 17 and Article III Sections 14 and 52 of the Maryland Constitution)

En el contexto de la promulgación de una ley presupuestaria equitativa para el año fiscal 2024 y los años fiscales posteriores, la enmienda que se propone autoriza a la Asamblea General a aumentar, disminuir o agregar elementos, siempre que no excedan el presupuesto total propuesto sugerido por el Gobernador.

(Enmienda de artículo II Sección 17 y artículo III Secciones 14 y 52 de la Constitución de Maryland)

- For the Constitutional Amendment / A Favor de la Enmienda Constitucional**
- Against the Constitutional Amendment / En Contra de la Enmienda Constitucional**

**Question 2
Commercial Gaming Expansion
Referendum
(Ch. 492 of the 2020 Legislative Session)
Expansion of Commercial Gaming - Sports and Event Wagering**

Pregunta 2
Referéndum para la expansión del juego comercial
(Cap. 492 de la sesión legislativa 2020)
Expansión de juegos comerciales, eventos y deportes con apuestas

Do you approve the expansion of commercial gaming in the State of Maryland to authorize sports and events betting for the primary purpose of raising revenue for education?

¿Aprueba la expansión del juego comercial en el Estado de Maryland para autorizar las apuestas en deportes y eventos con el objetivo principal de aumentar las recaudaciones para la educación?

- For the Referred Law / A favor de la Ley Referida**
- Against the Referred Law / En contra de la Ley Referida**

Vote All Sides
Vote en ambos lados



Question A
Charter Amendment by Act of County Council
Property Tax Limit - Limit Tax Rate Increases

Pregunta A
Reforma del Estatuto por el Acta del Concejo del Condado
Límite del impuesto a la propiedad - Limitar el aumento de la tasa de impuestos

Amend Section 305 of the County Charter to prohibit the County Council from adopting a tax rate on real property that exceeds the tax rate on real property approved for the previous year, unless all current Councilmembers vote affirmatively for the increase.

This amendment would replace the current property tax limit, which requires an affirmative vote of all current Councilmembers to levy a tax on real property that would produce total revenue that exceeds the total revenue produced by the tax on real property in the preceding fiscal year plus any increase in the Consumer Price Index. The current property tax limit exempts real property tax revenue derived from: (1) newly constructed property; (2) newly rezoned property; (3) certain property assessed differently under State law; (4) property that has undergone a change in use; and (5) property in a development tax district to provide funding for capital improvements.

Reformar la Sección 305 del Estatuto del Condado para prohibir que el Concejo del Condado adopte una tasa de impuesto sobre bienes inmuebles que exceda la tasa de impuesto que fue aprobada el año anterior, a menos que todos los miembros del Concejo que hay en la actualidad voten por el aumento.

Esta reforma reemplazaría el límite actual del impuesto a la propiedad, que requiere un voto a favor de todos los miembros del Concejo para recaudar un impuesto a la propiedad inmobiliaria que produciría un ingreso total que excede el ingreso total producido por el impuesto sobre la propiedad inmobiliaria el año fiscal anterior, más cualquier aumento en el Índice de Precios del Consumidor. El límite actual de impuesto a la propiedad exime los ingresos de impuesto sobre bienes inmuebles derivados de: (1) propiedad recién construida; (2) propiedad recientemente rezonificada; (3) ciertos bienes evaluados de manera diferente según la ley estatal; (4) propiedad que ha sufrido un cambio de uso; y (5) propiedad en un distrito fiscal de desarrollo para proporcionar fondos para mejoras de capital.

- For / A Favor**
 Against / En Contra

Question B
Charter Amendment by Petition
Property Tax Limit - Prohibit Override

Pregunta B
Reforma del Estatuto por petición
Límite del Impuesto a la Propiedad - Prohibir anulación

Amend Section 305 of the County Charter to prohibit the County Council from levying an ad valorem tax on real property that would produce total revenue (not including property tax revenue from certain enumerated sources) that exceeds the total revenue produced by the tax on real property in the preceding fiscal year plus a percentage of the previous year's real property tax revenues that equals any increase in the Consumer Price Index. Section 305 currently permits the County Council to exceed the limit on real property tax revenue only upon the affirmative vote of all current Councilmembers.

Reformar la Sección 305 del Estatuto del Condado para prohibir que el Concejo del Condado imponga un impuesto ad valorem sobre bienes inmuebles que producirían ingresos totales (sin incluir los ingresos por impuestos a la propiedad de ciertas fuentes enumeradas) que excedan los ingresos totales producidos por el impuesto sobre bienes inmuebles el año fiscal anterior, más un porcentaje del ingreso sobre bienes inmuebles del año anterior que equivale a cualquier aumento en el Índice de Precios del Consumidor. La Sección 305 actualmente permite que el Concejo del Condado exceda el límite de los ingresos por impuestos sobre bienes inmuebles solo con el voto afirmativo de todos los miembros del Concejo que hay en la actualidad.

- For / A Favor**
 Against / En Contra

Vote All Sides
Vote en ambos lados



Question C
Charter Amendment by Act of County Council
County Council - Increase to 11 Councilmembers

Pregunta C
Reforma del Estatuto por el Acta del Concejo del Condado
Concejo del Condado - Aumento a 11 miembros del Concejo

Amend the County Charter to:
- **expand the County Council to consist of 11, rather than the current 9, Councilmembers;**
- **increase from 5 to 7 the number of Council districts; and**
- **elect 7 Councilmembers by district and 4 Councilmembers at large.**

Reformar el Estatuto del Condado para:
- expandir el Concejo del Condado para que consista de 11 miembros del Concejo, en lugar de los 9 que hay en la actualidad;
- aumentar de 5 a 7 el número de distritos del Concejo; y
- elegir 7 miembros del Concejo por distrito y 4 miembros del Concejo en general.

- For / A Favor**
 Against / En Contra

Question D
Charter Amendment by Petition
County Council - Alter Council Composition to 9 Districts

Pregunta D
Reforma del Estatuto por petición
Concejo del Condado - Recomposición del Concejo a 9 Distritos

Amend Sections 102 and 103 of the County Charter to:
- **divide the County into 9, rather than the current 5, Council districts;**
- **elect all Councilmembers by district, rather than the current 5 by district and 4 at large; and**
- **reduce from 5 to 1 the number of Councilmembers each voter can vote for.**

Reformar las Secciones 102 y 103 del Estatuto del Condado para:
- dividir el Condado en 9 distritos, en lugar de los 5 distritos que hay en la actualidad;
- elegir a todos los miembros del Concejo por distrito, en lugar de los 5 por distrito que hay en la actualidad y 4 en general; y
- reducir de 5 a 1 el número de miembros del Concejo por los que cada votante puede elegir.

- For / A Favor**
 Against / En Contra

End of Ballot
Fin de la Papeleta



Official Ballot
Presidential General Election
November 3, 2020
State of Maryland, Montgomery County

BS 173 - Page 1 of 2

009-040

Papeleta Electoral Oficial
 Elección General Presidencial
 3 de Noviembre del 2020
 Estado de Maryland, Condado de Montgomery

Instructions
Instrucciones

Making Selections
 Como Marcar sus
 Selecciones



Fill in the oval to the left of the name of your choice. You must blacken the oval completely, and do not make any marks outside of the oval. You do not have to vote in every race.

Llene el óvalo a la izquierda del nombre de su selección. Debe rellenar completamente el óvalo. No haga ninguna marca fuera del óvalo. No tiene que votar en cada contienda.



Do not cross out or erase, or your vote may not count. If you make a mistake or a stray mark, you may ask for a new ballot.

No debe tachar o borrar, o su voto no se contará. Si comete un error o hace una marca demás, puede solicitar una nueva papeleta.

Optional write-in

Voto escrito opcional

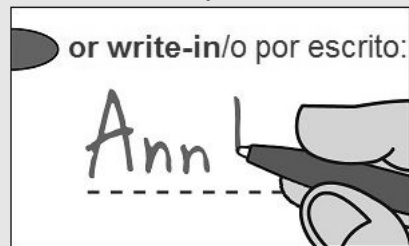

To add a candidate, fill in the oval to the left of "or write-in" and print the name clearly on the dotted line.

Para añadir un candidato por escrito, llene el óvalo a la izquierda de <or write-in/o por escrito> e imprima el nombre del candidato en forma clara en la línea punteada.

President and Vice President of the United States
Vote for 1

Presidente y Vicepresidente de los Estados Unidos
 Vote por 1

Donald J. Trump
 and/y
Michael Pence
 Republican/Republicano

Joe Biden
 and/y
Kamala Harris
 Democratic/Demócrata

Jo Jorgensen
 and/y
Jeremy Spike Cohen
 Libertarian/Libertario

Howie Gresham Hawkins
 and/y
Angela Walker
 Green/Verde

Jerome M. Segal
 and/y
John de Graaf
 Bread and Roses/Pan y Rosas

or write-in/o por escrito:

Representative in Congress District 6
Vote for 1

Representante en el Congreso
 Distrito 6
 Vote por 1

Neil C. Parrott
 Republican/Republicano

David J. Trone
 Democratic/Demócrata

George Gluck
 Green/Verde

or write-in/o por escrito:

Judge of the Circuit Court Circuit 6

Vote for up to 4

Juez de la Corte de Circuito
 Circuito 6
 Vote hasta por 4

Bibi M. Berry

David A. Boynton

Christopher C. Fogleman

Michael Joseph McAuliffe

Marilyn Pierre

or write-in/o por escrito:

or write-in/o por escrito:

or write-in/o por escrito:

or write-in/o por escrito:

Judge, Court of Appeals Circuit 7

Mary Ellen Barbera

Vote Yes or No

For Continuance in Office

Juez, Corte de Apelaciones
 Circuito 7

Mary Ellen Barbera

Vote Sí o No

Para continuar en el cargo

Yes/Si

No/No

Judge, Court of Special Appeals At Large

E. Gregory Wells

Vote Yes or No

For Continuance in Office

Juez, Corte de Apelaciones
 Especiales Representando el
 Condado

E. Gregory Wells

Vote Sí o No

Para continuar en el cargo

Yes/Si

No/No

Vote All Sides
 Vote en ambos lados



**Judge, Court of Special Appeals
Circuit 7
Steven B. Gould
Vote Yes or No
For Continuance in Office**

Juez, Corte de Apelaciones Especiales
Circuito 7
Steven B. Gould
Vote Sí o No
Para continuar en el cargo

- Yes/Si
- No/No

**Board of Education At Large
Vote for 1**

Junta de Educación Representando el Condado
Vote por 1

- Sunil Dasgupta
- Lynne Harris
- or write-in/o por escrito:

**Board of Education
District 2
Vote for 1**

Junta de Educación
Distrito 2
Vote por 1

- Michael Fryar
- Rebecca K. Smondrowski
- or write-in/o por escrito:

**Board of Education
District 4
Vote for 1**

Junta de Educación
Distrito 4
Vote por 1

- Shebra Evans
- Steve Solomon
- or write-in/o por escrito:

**Question 1
Constitutional Amendment
(Ch. 645 of the 2020 Legislative Session)
State Budget Process**

Pregunta 1
Enmienda Constitucional
(Cap. 645 de la sesión legislativa 2020)
Proceso presupuestario estatal

The proposed amendment authorizes the General Assembly, in enacting a balanced budget bill for fiscal year 2024 and each fiscal year thereafter, to increase, diminish, or add items, provided that the General Assembly may not exceed the total proposed budget as submitted by the Governor.

(Amending Article II Section 17 and Article III Sections 14 and 52 of the Maryland Constitution)

En el contexto de la promulgación de una ley presupuestaria equitativa para el año fiscal 2024 y los años fiscales posteriores, la enmienda que se propone autoriza a la Asamblea General a aumentar, disminuir o agregar elementos, siempre que no excedan el presupuesto total propuesto sugerido por el Gobernador.

(Enmienda de artículo II Sección 17 y artículo III Secciones 14 y 52 de la Constitución de Maryland)

- For the Constitutional Amendment / A Favor de la Enmienda Constitucional**
- Against the Constitutional Amendment / En Contra de la Enmienda Constitucional**

**Question 2
Commercial Gaming Expansion
Referendum
(Ch. 492 of the 2020 Legislative Session)
Expansion of Commercial Gaming - Sports and Event Wagering**

Pregunta 2
Referéndum para la expansión del juego comercial
(Cap. 492 de la sesión legislativa 2020)
Expansión de juegos comerciales, eventos y deportes con apuestas

Do you approve the expansion of commercial gaming in the State of Maryland to authorize sports and events betting for the primary purpose of raising revenue for education?

¿Aprueba la expansión del juego comercial en el Estado de Maryland para autorizar las apuestas en deportes y eventos con el objetivo principal de aumentar las recaudaciones para la educación?

- For the Referred Law / A favor de la Ley Referida**
- Against the Referred Law / En contra de la Ley Referida**

Vote All Sides
Vote en ambos lados



Question A
Charter Amendment by Act of County Council
Property Tax Limit - Limit Tax Rate Increases

Pregunta A
Reforma del Estatuto por el Acta del Concejo del Condado
Límite del impuesto a la propiedad - Limitar el aumento de la tasa de impuestos

Amend Section 305 of the County Charter to prohibit the County Council from adopting a tax rate on real property that exceeds the tax rate on real property approved for the previous year, unless all current Councilmembers vote affirmatively for the increase.

This amendment would replace the current property tax limit, which requires an affirmative vote of all current Councilmembers to levy a tax on real property that would produce total revenue that exceeds the total revenue produced by the tax on real property in the preceding fiscal year plus any increase in the Consumer Price Index. The current property tax limit exempts real property tax revenue derived from: (1) newly constructed property; (2) newly rezoned property; (3) certain property assessed differently under State law; (4) property that has undergone a change in use; and (5) property in a development tax district to provide funding for capital improvements.

Reformar la Sección 305 del Estatuto del Condado para prohibir que el Concejo del Condado adopte una tasa de impuesto sobre bienes inmuebles que exceda la tasa de impuesto que fue aprobada el año anterior, a menos que todos los miembros del Concejo que hay en la actualidad voten por el aumento.

Esta reforma reemplazaría el límite actual del impuesto a la propiedad, que requiere un voto a favor de todos los miembros del Concejo para recaudar un impuesto a la propiedad inmobiliaria que produciría un ingreso total que excede el ingreso total producido por el impuesto sobre la propiedad inmobiliaria el año fiscal anterior, más cualquier aumento en el Índice de Precios del Consumidor. El límite actual de impuesto a la propiedad exime los ingresos de impuesto sobre bienes inmuebles derivados de: (1) propiedad recién construida; (2) propiedad recientemente rezonificada; (3) ciertos bienes evaluados de manera diferente según la ley estatal; (4) propiedad que ha sufrido un cambio de uso; y (5) propiedad en un distrito fiscal de desarrollo para proporcionar fondos para mejoras de capital.

- For / A Favor**
 Against / En Contra

Question B
Charter Amendment by Petition
Property Tax Limit - Prohibit Override

Pregunta B
Reforma del Estatuto por petición
Límite del Impuesto a la Propiedad - Prohibir anulación

Amend Section 305 of the County Charter to prohibit the County Council from levying an ad valorem tax on real property that would produce total revenue (not including property tax revenue from certain enumerated sources) that exceeds the total revenue produced by the tax on real property in the preceding fiscal year plus a percentage of the previous year's real property tax revenues that equals any increase in the Consumer Price Index. Section 305 currently permits the County Council to exceed the limit on real property tax revenue only upon the affirmative vote of all current Councilmembers.

Reformar la Sección 305 del Estatuto del Condado para prohibir que el Concejo del Condado imponga un impuesto ad valorem sobre bienes inmuebles que producirían ingresos totales (sin incluir los ingresos por impuestos a la propiedad de ciertas fuentes enumeradas) que excedan los ingresos totales producidos por el impuesto sobre bienes inmuebles el año fiscal anterior, más un porcentaje del ingreso sobre bienes inmuebles del año anterior que equivale a cualquier aumento en el Índice de Precios del Consumidor. La Sección 305 actualmente permite que el Concejo del Condado exceda el límite de los ingresos por impuestos sobre bienes inmuebles solo con el voto afirmativo de todos los miembros del Concejo que hay en la actualidad.

- For / A Favor**
 Against / En Contra

Vote All Sides
Vote en ambos lados



Question C
Charter Amendment by Act of County Council
County Council - Increase to 11 Councilmembers

Pregunta C
Reforma del Estatuto por el Acta del Concejo del Condado
Concejo del Condado - Aumento a 11 miembros del Concejo

Amend the County Charter to:
- **expand the County Council to consist of 11, rather than the current 9, Councilmembers;**
- **increase from 5 to 7 the number of Council districts; and**
- **elect 7 Councilmembers by district and 4 Councilmembers at large.**

Reformar el Estatuto del Condado para:
- expandir el Concejo del Condado para que consista de 11 miembros del Concejo, en lugar de los 9 que hay en la actualidad;
- aumentar de 5 a 7 el número de distritos del Concejo; y
- elegir 7 miembros del Concejo por distrito y 4 miembros del Concejo en general.

- For / A Favor**
 Against / En Contra

Question D
Charter Amendment by Petition
County Council - Alter Council Composition to 9 Districts

Pregunta D
Reforma del Estatuto por petición
Concejo del Condado - Recomposición del Concejo a 9 Distritos

Amend Sections 102 and 103 of the County Charter to:
- **divide the County into 9, rather than the current 5, Council districts;**
- **elect all Councilmembers by district, rather than the current 5 by district and 4 at large; and**
- **reduce from 5 to 1 the number of Councilmembers each voter can vote for.**

Reformar las Secciones 102 y 103 del Estatuto del Condado para:
- dividir el Condado en 9 distritos, en lugar de los 5 distritos que hay en la actualidad;
- elegir a todos los miembros del Concejo por distrito, en lugar de los 5 por distrito que hay en la actualidad y 4 en general; y
- reducir de 5 a 1 el número de miembros del Concejo por los que cada votante puede elegir.

- For / A Favor**
 Against / En Contra

End of Ballot
Fin de la Papeleta



Official Ballot
Presidential General Election
November 3, 2020
State of Maryland, Montgomery County

BS 174 - Page 1 of 2

009-041

Papeleta Electoral Oficial
 Elección General Presidencial
 3 de Noviembre del 2020
 Estado de Maryland, Condado de Montgomery

Instructions
Instrucciones

Making Selections
 Como Marcar sus
 Selecciones



Fill in the oval to the left of the name of your choice. You must blacken the oval completely, and do not make any marks outside of the oval. You do not have to vote in every race.

Llene el óvalo a la izquierda del nombre de su selección. Debe rellenar completamente el óvalo. No haga ninguna marca fuera del óvalo. No tiene que votar en cada contienda.



Do not cross out or erase, or your vote may not count. If you make a mistake or a stray mark, you may ask for a new ballot.

No debe tachar o borrar, o su voto no se contará. Si comete un error o hace una marca demás, puede solicitar una nueva papeleta.

Optional write-in

Voto escrito opcional

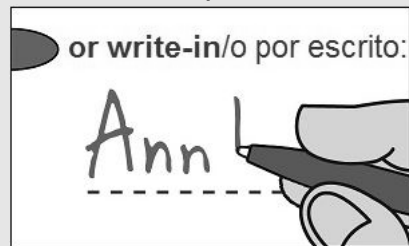

To add a candidate, fill in the oval to the left of "or write-in" and print the name clearly on the dotted line.

Para añadir un candidato por escrito, llene el óvalo a la izquierda de <or write-in/o por escrito> e imprima el nombre del candidato en forma clara en la línea punteada.

President and Vice President of the United States
Vote for 1

Presidente y Vicepresidente de los Estados Unidos
 Vote por 1

Donald J. Trump
 and/y
Michael Pence
 Republican/Republicano

Joe Biden
 and/y
Kamala Harris
 Democratic/Demócrata

Jo Jorgensen
 and/y
Jeremy Spike Cohen
 Libertarian/Libertario

Howie Gresham Hawkins
 and/y
Angela Walker
 Green/Verde

Jerome M. Segal
 and/y
John de Graaf
 Bread and Roses/Pan y Rosas

or write-in/o por escrito:

Representative in Congress District 6
Vote for 1

Representante en el Congreso
 Distrito 6
 Vote por 1

Neil C. Parrott
 Republican/Republicano

David J. Trone
 Democratic/Demócrata

George Gluck
 Green/Verde

or write-in/o por escrito:

Judge of the Circuit Court Circuit 6

Vote for up to 4

Juez de la Corte de Circuito
 Circuito 6
 Vote hasta por 4

Bibi M. Berry

David A. Boynton

Christopher C. Fogleman

Michael Joseph McAuliffe

Marilyn Pierre

or write-in/o por escrito:

or write-in/o por escrito:

or write-in/o por escrito:

or write-in/o por escrito:

Judge, Court of Appeals Circuit 7

Mary Ellen Barbera

Vote Yes or No

For Continuance in Office

Juez, Corte de Apelaciones
 Circuito 7

Mary Ellen Barbera

Vote Sí o No

Para continuar en el cargo

Yes/Si

No/No

Judge, Court of Special Appeals At Large

E. Gregory Wells

Vote Yes or No

For Continuance in Office

Juez, Corte de Apelaciones
 Especiales Representando el
 Condado

E. Gregory Wells

Vote Sí o No

Para continuar en el cargo

Yes/Si

No/No

Vote All Sides
 Vote en ambos lados



**Judge, Court of Special Appeals
Circuit 7
Steven B. Gould
Vote Yes or No
For Continuance in Office**

Juez, Corte de Apelaciones Especiales
Circuito 7
Steven B. Gould
Vote Sí o No
Para continuar en el cargo

- Yes/Si
- No/No

**Board of Education At Large
Vote for 1**

Junta de Educación Representando el Condado
Vote por 1

- Sunil Dasgupta
- Lynne Harris
- or write-in/o por escrito:

**Board of Education
District 2
Vote for 1**

Junta de Educación
Distrito 2
Vote por 1

- Michael Fryar
- Rebecca K. Smondrowski
- or write-in/o por escrito:

**Board of Education
District 4
Vote for 1**

Junta de Educación
Distrito 4
Vote por 1

- Shebra Evans
- Steve Solomon
- or write-in/o por escrito:

**Question 1
Constitutional Amendment
(Ch. 645 of the 2020 Legislative Session)
State Budget Process**

Pregunta 1
Enmienda Constitucional
(Cap. 645 de la sesión legislativa 2020)
Proceso presupuestario estatal

The proposed amendment authorizes the General Assembly, in enacting a balanced budget bill for fiscal year 2024 and each fiscal year thereafter, to increase, diminish, or add items, provided that the General Assembly may not exceed the total proposed budget as submitted by the Governor.

(Amending Article II Section 17 and Article III Sections 14 and 52 of the Maryland Constitution)

En el contexto de la promulgación de una ley presupuestaria equitativa para el año fiscal 2024 y los años fiscales posteriores, la enmienda que se propone autoriza a la Asamblea General a aumentar, disminuir o agregar elementos, siempre que no excedan el presupuesto total propuesto sugerido por el Gobernador.

(Enmienda de artículo II Sección 17 y artículo III Secciones 14 y 52 de la Constitución de Maryland)

- For the Constitutional Amendment / A Favor de la Enmienda Constitucional**
- Against the Constitutional Amendment / En Contra de la Enmienda Constitucional**

**Question 2
Commercial Gaming Expansion
Referendum
(Ch. 492 of the 2020 Legislative Session)
Expansion of Commercial Gaming - Sports and Event Wagering**

Pregunta 2
Referéndum para la expansión del juego comercial
(Cap. 492 de la sesión legislativa 2020)
Expansión de juegos comerciales, eventos y deportes con apuestas

Do you approve the expansion of commercial gaming in the State of Maryland to authorize sports and events betting for the primary purpose of raising revenue for education?

¿Aprueba la expansión del juego comercial en el Estado de Maryland para autorizar las apuestas en deportes y eventos con el objetivo principal de aumentar las recaudaciones para la educación?

- For the Referred Law / A favor de la Ley Referida**
- Against the Referred Law / En contra de la Ley Referida**

Vote All Sides
Vote en ambos lados



Papeleta Electoral Oficial
Elección General Presidencial
3 de Noviembre del 2020
Estado de Maryland, Condado de Montgomery

Question A
Charter Amendment by Act of County Council
Property Tax Limit - Limit Tax Rate Increases

Pregunta A
Reforma del Estatuto por el Acta del Concejo del Condado
Límite del impuesto a la propiedad - Limitar el aumento de la tasa de impuestos

Amend Section 305 of the County Charter to prohibit the County Council from adopting a tax rate on real property that exceeds the tax rate on real property approved for the previous year, unless all current Councilmembers vote affirmatively for the increase.

This amendment would replace the current property tax limit, which requires an affirmative vote of all current Councilmembers to levy a tax on real property that would produce total revenue that exceeds the total revenue produced by the tax on real property in the preceding fiscal year plus any increase in the Consumer Price Index. The current property tax limit exempts real property tax revenue derived from: (1) newly constructed property; (2) newly rezoned property; (3) certain property assessed differently under State law; (4) property that has undergone a change in use; and (5) property in a development tax district to provide funding for capital improvements.

Reformar la Sección 305 del Estatuto del Condado para prohibir que el Concejo del Condado adopte una tasa de impuesto sobre bienes inmuebles que exceda la tasa de impuesto que fue aprobada el año anterior, a menos que todos los miembros del Concejo que hay en la actualidad voten por el aumento.

Esta reforma reemplazaría el límite actual del impuesto a la propiedad, que requiere un voto a favor de todos los miembros del Concejo para recaudar un impuesto a la propiedad inmobiliaria que produciría un ingreso total que excede el ingreso total producido por el impuesto sobre la propiedad inmobiliaria el año fiscal anterior, más cualquier aumento en el Índice de Precios del Consumidor. El límite actual de impuesto a la propiedad exige los ingresos de impuesto sobre bienes inmuebles derivados de: (1) propiedad recién construida; (2) propiedad recientemente rezonificada; (3) ciertos bienes evaluados de manera diferente según la ley estatal; (4) propiedad que ha sufrido un cambio de uso; y (5) propiedad en un distrito fiscal de desarrollo para proporcionar fondos para mejoras de capital.

- For / A Favor**
 Against / En Contra

Question B
Charter Amendment by Petition
Property Tax Limit - Prohibit Override

Pregunta B
Reforma del Estatuto por petición
Límite del Impuesto a la Propiedad - Prohibir anulación

Amend Section 305 of the County Charter to prohibit the County Council from levying an ad valorem tax on real property that would produce total revenue (not including property tax revenue from certain enumerated sources) that exceeds the total revenue produced by the tax on real property in the preceding fiscal year plus a percentage of the previous year's real property tax revenues that equals any increase in the Consumer Price Index. Section 305 currently permits the County Council to exceed the limit on real property tax revenue only upon the affirmative vote of all current Councilmembers.

Reformar la Sección 305 del Estatuto del Condado para prohibir que el Concejo del Condado imponga un impuesto ad valorem sobre bienes inmuebles que producirían ingresos totales (sin incluir los ingresos por impuestos a la propiedad de ciertas fuentes enumeradas) que excedan los ingresos totales producidos por el impuesto sobre bienes inmuebles el año fiscal anterior, más un porcentaje del ingreso sobre bienes inmuebles del año anterior que equivale a cualquier aumento en el Índice de Precios del Consumidor. La Sección 305 actualmente permite que el Concejo del Condado exceda el límite de los ingresos por impuestos sobre bienes inmuebles solo con el voto afirmativo de todos los miembros del Concejo que hay en la actualidad.

- For / A Favor**
 Against / En Contra

Vote All Sides
Vote en ambos lados



Question C
Charter Amendment by Act of County Council
County Council - Increase to 11 Councilmembers

Pregunta C
Reforma del Estatuto por el Acta del Concejo del Condado
Concejo del Condado - Aumento a 11 miembros del Concejo

Amend the County Charter to:
- **expand the County Council to consist of 11, rather than the current 9, Councilmembers;**
- **increase from 5 to 7 the number of Council districts; and**
- **elect 7 Councilmembers by district and 4 Councilmembers at large.**

Reformar el Estatuto del Condado para:
- expandir el Concejo del Condado para que consista de 11 miembros del Concejo, en lugar de los 9 que hay en la actualidad;
- aumentar de 5 a 7 el número de distritos del Concejo; y
- elegir 7 miembros del Concejo por distrito y 4 miembros del Concejo en general.

- For / A Favor**
 Against / En Contra

Question D
Charter Amendment by Petition
County Council - Alter Council Composition to 9 Districts

Pregunta D
Reforma del Estatuto por petición
Concejo del Condado - Recomposición del Concejo a 9 Distritos

Amend Sections 102 and 103 of the County Charter to:
- **divide the County into 9, rather than the current 5, Council districts;**
- **elect all Councilmembers by district, rather than the current 5 by district and 4 at large; and**
- **reduce from 5 to 1 the number of Councilmembers each voter can vote for.**

Reformar las Secciones 102 y 103 del Estatuto del Condado para:
- dividir el Condado en 9 distritos, en lugar de los 5 distritos que hay en la actualidad;
- elegir a todos los miembros del Concejo por distrito, en lugar de los 5 por distrito que hay en la actualidad y 4 en general; y
- reducir de 5 a 1 el número de miembros del Concejo por los que cada votante puede elegir.

- For / A Favor**
 Against / En Contra

End of Ballot
Fin de la Papeleta



**Official Ballot
 Presidential General Election
 November 3, 2020
 State of Maryland, Montgomery County**

BS 175 - Page 1 of 2

010-001

Papeleta Electoral Oficial
 Elección General Presidencial
 3 de Noviembre del 2020
 Estado de Maryland, Condado de Montgomery

**Instructions
 Instrucciones**

**Making Selections
 Como Marcar sus
 Selecciones**



Fill in the oval to the left of the name of your choice. You must blacken the oval completely, and do not make any marks outside of the oval. You do not have to vote in every race.

Llene el óvalo a la izquierda del nombre de su selección. Debe rellenar completamente el óvalo. No haga ninguna marca fuera del óvalo. No tiene que votar en cada contienda.



Do not cross out or erase, or your vote may not count. If you make a mistake or a stray mark, you may ask for a new ballot.

No debe tachar o borrar, o su voto no se contará. Si comete un error o hace una marca demás, puede solicitar una nueva papeleta.

Optional write-in

Voto escrito opcional

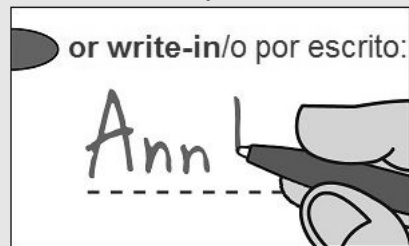

To add a candidate, fill in the oval to the left of "or write-in" and print the name clearly on the dotted line.

Para añadir un candidato por escrito, llene el óvalo a la izquierda de <or write-in/o por escrito> e imprima el nombre del candidato en forma clara en la línea punteada.

**President and Vice President of the United States
 Vote for 1**

Presidente y Vicepresidente de los Estados Unidos
 Vote por 1

Donald J. Trump
 and/
Michael Pence
 Republican/Republicano

Joe Biden
 and/
Kamala Harris
 Democratic/Demócrata

Jo Jorgensen
 and/
Jeremy Spike Cohen
 Libertarian/Libertario

Howie Gresham Hawkins
 and/
Angela Walker
 Green/Verde

Jerome M. Segal
 and/
John de Graaf
 Bread and Roses/Pan y Rosas

or write-in/o por escrito:

**Representative in Congress
 District 6
 Vote for 1**

Representante en el Congreso
 Distrito 6
 Vote por 1

Neil C. Parrott
 Republican/Republicano

David J. Trone
 Democratic/Demócrata

George Gluck
 Green/Verde

or write-in/o por escrito:

**Judge of the Circuit Court
 Circuit 6**

Vote for up to 4

Juez de la Corte de Circuito
 Circuito 6
 Vote hasta por 4

Bibi M. Berry

David A. Boynton

Christopher C. Fogleman

Michael Joseph McAuliffe

Marilyn Pierre

or write-in/o por escrito:

or write-in/o por escrito:

or write-in/o por escrito:

or write-in/o por escrito:

**Judge, Court of Appeals
 Circuit 7**

Mary Ellen Barbera

Vote Yes or No

For Continuance in Office

Juez, Corte de Apelaciones
 Circuito 7

Mary Ellen Barbera

Vote Sí o No

Para continuar en el cargo

Yes/Si

No/No

**Judge, Court of Special
 Appeals At Large**

E. Gregory Wells

Vote Yes or No

For Continuance in Office

Juez, Corte de Apelaciones
 Especiales Representando el
 Condado

E. Gregory Wells

Vote Sí o No

Para continuar en el cargo

Yes/Si

No/No

Vote All Sides
 Vote en ambos lados



**Judge, Court of Special Appeals
Circuit 7
Steven B. Gould
Vote Yes or No
For Continuance in Office**

Juez, Corte de Apelaciones Especiales
Circuito 7
Steven B. Gould
Vote Sí o No
Para continuar en el cargo

- Yes/Si
- No/No

**Board of Education At Large
Vote for 1**

Junta de Educación Representando el Condado
Vote por 1

- Sunil Dasgupta
- Lynne Harris
- or write-in/o por escrito:

**Board of Education
District 2
Vote for 1**

Junta de Educación
Distrito 2
Vote por 1

- Michael Fryar
- Rebecca K. Smondrowski
- or write-in/o por escrito:

**Board of Education
District 4
Vote for 1**

Junta de Educación
Distrito 4
Vote por 1

- Shebra Evans
- Steve Solomon
- or write-in/o por escrito:

**Question 1
Constitutional Amendment
(Ch. 645 of the 2020 Legislative Session)
State Budget Process**

Pregunta 1
Enmienda Constitucional
(Cap. 645 de la sesión legislativa 2020)
Proceso presupuestario estatal

The proposed amendment authorizes the General Assembly, in enacting a balanced budget bill for fiscal year 2024 and each fiscal year thereafter, to increase, diminish, or add items, provided that the General Assembly may not exceed the total proposed budget as submitted by the Governor.

(Amending Article II Section 17 and Article III Sections 14 and 52 of the Maryland Constitution)

En el contexto de la promulgación de una ley presupuestaria equitativa para el año fiscal 2024 y los años fiscales posteriores, la enmienda que se propone autoriza a la Asamblea General a aumentar, disminuir o agregar elementos, siempre que no excedan el presupuesto total propuesto sugerido por el Gobernador.

(Enmienda de artículo II Sección 17 y artículo III Secciones 14 y 52 de la Constitución de Maryland)

- For the Constitutional Amendment / A Favor de la Enmienda Constitucional**
- Against the Constitutional Amendment / En Contra de la Enmienda Constitucional**

**Question 2
Commercial Gaming Expansion
Referendum
(Ch. 492 of the 2020 Legislative Session)
Expansion of Commercial Gaming - Sports and Event Wagering**

Pregunta 2
Referéndum para la expansión del juego comercial
(Cap. 492 de la sesión legislativa 2020)
Expansión de juegos comerciales, eventos y deportes con apuestas

Do you approve the expansion of commercial gaming in the State of Maryland to authorize sports and events betting for the primary purpose of raising revenue for education?

¿Aprueba la expansión del juego comercial en el Estado de Maryland para autorizar las apuestas en deportes y eventos con el objetivo principal de aumentar las recaudaciones para la educación?

- For the Referred Law / A favor de la Ley Referida**
- Against the Referred Law / En contra de la Ley Referida**

Vote All Sides
Vote en ambos lados



Papeleta Electoral Oficial
Elección General Presidencial
3 de Noviembre del 2020
Estado de Maryland, Condado de Montgomery

Question A
Charter Amendment by Act of County Council
Property Tax Limit - Limit Tax Rate Increases

Pregunta A
Reforma del Estatuto por el Acta del Concejo del Condado
Límite del impuesto a la propiedad - Limitar el aumento de la tasa de impuestos

Amend Section 305 of the County Charter to prohibit the County Council from adopting a tax rate on real property that exceeds the tax rate on real property approved for the previous year, unless all current Councilmembers vote affirmatively for the increase.

This amendment would replace the current property tax limit, which requires an affirmative vote of all current Councilmembers to levy a tax on real property that would produce total revenue that exceeds the total revenue produced by the tax on real property in the preceding fiscal year plus any increase in the Consumer Price Index. The current property tax limit exempts real property tax revenue derived from: (1) newly constructed property; (2) newly rezoned property; (3) certain property assessed differently under State law; (4) property that has undergone a change in use; and (5) property in a development tax district to provide funding for capital improvements.

Reformar la Sección 305 del Estatuto del Condado para prohibir que el Concejo del Condado adopte una tasa de impuesto sobre bienes inmuebles que exceda la tasa de impuesto que fue aprobada el año anterior, a menos que todos los miembros del Concejo que hay en la actualidad voten por el aumento.

Esta reforma reemplazaría el límite actual del impuesto a la propiedad, que requiere un voto a favor de todos los miembros del Concejo para recaudar un impuesto a la propiedad inmobiliaria que produciría un ingreso total que excede el ingreso total producido por el impuesto sobre la propiedad inmobiliaria el año fiscal anterior, más cualquier aumento en el Índice de Precios del Consumidor. El límite actual de impuesto a la propiedad exige los ingresos de impuesto sobre bienes inmuebles derivados de: (1) propiedad recién construida; (2) propiedad recientemente rezonificada; (3) ciertos bienes evaluados de manera diferente según la ley estatal; (4) propiedad que ha sufrido un cambio de uso; y (5) propiedad en un distrito fiscal de desarrollo para proporcionar fondos para mejoras de capital.

- For / A Favor**
 Against / En Contra

Question B
Charter Amendment by Petition
Property Tax Limit - Prohibit Override

Pregunta B
Reforma del Estatuto por petición
Límite del Impuesto a la Propiedad - Prohibir anulación

Amend Section 305 of the County Charter to prohibit the County Council from levying an ad valorem tax on real property that would produce total revenue (not including property tax revenue from certain enumerated sources) that exceeds the total revenue produced by the tax on real property in the preceding fiscal year plus a percentage of the previous year's real property tax revenues that equals any increase in the Consumer Price Index. Section 305 currently permits the County Council to exceed the limit on real property tax revenue only upon the affirmative vote of all current Councilmembers.

Reformar la Sección 305 del Estatuto del Condado para prohibir que el Concejo del Condado imponga un impuesto ad valorem sobre bienes inmuebles que producirían ingresos totales (sin incluir los ingresos por impuestos a la propiedad de ciertas fuentes enumeradas) que excedan los ingresos totales producidos por el impuesto sobre bienes inmuebles el año fiscal anterior, más un porcentaje del ingreso sobre bienes inmuebles del año anterior que equivale a cualquier aumento en el Índice de Precios del Consumidor. La Sección 305 actualmente permite que el Concejo del Condado exceda el límite de los ingresos por impuestos sobre bienes inmuebles solo con el voto afirmativo de todos los miembros del Concejo que hay en la actualidad.

- For / A Favor**
 Against / En Contra

Vote All Sides
Vote en ambos lados



Question C
Charter Amendment by Act of County Council
County Council - Increase to 11 Councilmembers

Pregunta C
Reforma del Estatuto por el Acta del Concejo del Condado
Concejo del Condado - Aumento a 11 miembros del Concejo

Amend the County Charter to:
- **expand the County Council to consist of 11, rather than the current 9, Councilmembers;**
- **increase from 5 to 7 the number of Council districts; and**
- **elect 7 Councilmembers by district and 4 Councilmembers at large.**

Reformar el Estatuto del Condado para:
- expandir el Concejo del Condado para que consista de 11 miembros del Concejo, en lugar de los 9 que hay en la actualidad;
- aumentar de 5 a 7 el número de distritos del Concejo; y
- elegir 7 miembros del Concejo por distrito y 4 miembros del Concejo en general.

- For / A Favor**
 Against / En Contra

Question D
Charter Amendment by Petition
County Council - Alter Council Composition to 9 Districts

Pregunta D
Reforma del Estatuto por petición
Concejo del Condado - Recomposición del Concejo a 9 Distritos

Amend Sections 102 and 103 of the County Charter to:
- **divide the County into 9, rather than the current 5, Council districts;**
- **elect all Councilmembers by district, rather than the current 5 by district and 4 at large; and**
- **reduce from 5 to 1 the number of Councilmembers each voter can vote for.**

Reformar las Secciones 102 y 103 del Estatuto del Condado para:
- dividir el Condado en 9 distritos, en lugar de los 5 distritos que hay en la actualidad;
- elegir a todos los miembros del Concejo por distrito, en lugar de los 5 por distrito que hay en la actualidad y 4 en general; y
- reducir de 5 a 1 el número de miembros del Concejo por los que cada votante puede elegir.

- For / A Favor**
 Against / En Contra

End of Ballot
Fin de la Papeleta



**Official Ballot
 Presidential General Election
 November 3, 2020
 State of Maryland, Montgomery County**

BS 176 - Page 1 of 2

010-002

Papeleta Electoral Oficial
 Elección General Presidencial
 3 de Noviembre del 2020
 Estado de Maryland, Condado de Montgomery

**Instructions
 Instrucciones**

**Making Selections
 Como Marcar sus
 Selecciones**



Fill in the oval to the left of the name of your choice. You must blacken the oval completely, and do not make any marks outside of the oval. You do not have to vote in every race.

Llene el óvalo a la izquierda del nombre de su selección. Debe rellenar completamente el óvalo. No haga ninguna marca fuera del óvalo. No tiene que votar en cada contienda.



Do not cross out or erase, or your vote may not count. If you make a mistake or a stray mark, you may ask for a new ballot.

No debe tachar o borrar, o su voto no se contará. Si comete un error o hace una marca demás, puede solicitar una nueva papeleta.

**Optional write-in
 Voto escrito opcional**

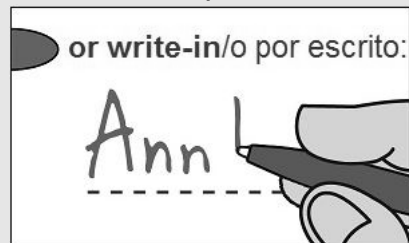

To add a candidate, fill in the oval to the left of "or write-in" and print the name clearly on the dotted line.

Para añadir un candidato por escrito, llene el óvalo a la izquierda de <or write-in/o por escrito> e imprima el nombre del candidato en forma clara en la línea punteada.

**President and Vice President of the United States
 Vote for 1**

Presidente y Vicepresidente de los Estados Unidos
 Vote por 1

Donald J. Trump
 and/y
Michael Pence
 Republican/Republicano

Joe Biden
 and/y
Kamala Harris
 Democratic/Demócrata

Jo Jorgensen
 and/y
Jeremy Spike Cohen
 Libertarian/Libertario

Howie Gresham Hawkins
 and/y
Angela Walker
 Green/Verde

Jerome M. Segal
 and/y
John de Graaf
 Bread and Roses/Pan y Rosas

or write-in/o por escrito:

**Representative in Congress
 District 8
 Vote for 1**

Representante en el Congreso
 Distrito 8
 Vote por 1

Gregory Thomas Coll
 Republican/Republicano

Jamie Raskin
 Democratic/Demócrata

or write-in/o por escrito:

**Judge of the Circuit Court
 Circuit 6**

Vote for up to 4

Juez de la Corte de Circuito
 Circuito 6
 Vote hasta por 4

Bibi M. Berry

David A. Boynton

Christopher C. Fogleman

Michael Joseph McAuliffe

Marilyn Pierre

or write-in/o por escrito:

or write-in/o por escrito:

or write-in/o por escrito:

or write-in/o por escrito:

**Judge, Court of Appeals
 Circuit 7**

Mary Ellen Barbera

Vote Yes or No

For Continuance in Office

Juez, Corte de Apelaciones
 Circuito 7

Mary Ellen Barbera

Vote Sí o No

Para continuar en el cargo

Yes/Si

No/No

**Judge, Court of Special
 Appeals At Large**

E. Gregory Wells

Vote Yes or No

For Continuance in Office

Juez, Corte de Apelaciones
 Especiales Representando el
 Condado

E. Gregory Wells

Vote Sí o No

Para continuar en el cargo

Yes/Si

No/No

**Vote All Sides
 Vote en ambos lados**



**Judge, Court of Special Appeals
Circuit 7
Steven B. Gould
Vote Yes or No
For Continuance in Office**

Juez, Corte de Apelaciones Especiales
Circuito 7
Steven B. Gould
Vote Sí o No
Para continuar en el cargo

- Yes/Si
- No/No

**Board of Education At Large
Vote for 1**

Junta de Educación Representando el Condado
Vote por 1

- Sunil Dasgupta
- Lynne Harris
- or write-in/o por escrito:

**Board of Education
District 2
Vote for 1**

Junta de Educación
Distrito 2
Vote por 1

- Michael Fryar
- Rebecca K. Smondrowski
- or write-in/o por escrito:

**Board of Education
District 4
Vote for 1**

Junta de Educación
Distrito 4
Vote por 1

- Shebra Evans
- Steve Solomon
- or write-in/o por escrito:

**Question 1
Constitutional Amendment
(Ch. 645 of the 2020 Legislative Session)
State Budget Process**

Pregunta 1
Enmienda Constitucional
(Cap. 645 de la sesión legislativa 2020)
Proceso presupuestario estatal

The proposed amendment authorizes the General Assembly, in enacting a balanced budget bill for fiscal year 2024 and each fiscal year thereafter, to increase, diminish, or add items, provided that the General Assembly may not exceed the total proposed budget as submitted by the Governor.

(Amending Article II Section 17 and Article III Sections 14 and 52 of the Maryland Constitution)

En el contexto de la promulgación de una ley presupuestaria equitativa para el año fiscal 2024 y los años fiscales posteriores, la enmienda que se propone autoriza a la Asamblea General a aumentar, disminuir o agregar elementos, siempre que no excedan el presupuesto total propuesto sugerido por el Gobernador.

(Enmienda de artículo II Sección 17 y artículo III Secciones 14 y 52 de la Constitución de Maryland)

- For the Constitutional Amendment / A Favor de la Enmienda Constitucional**
- Against the Constitutional Amendment / En Contra de la Enmienda Constitucional**

**Question 2
Commercial Gaming Expansion
Referendum
(Ch. 492 of the 2020 Legislative Session)
Expansion of Commercial Gaming - Sports and Event Wagering**

Pregunta 2
Referéndum para la expansión del juego comercial
(Cap. 492 de la sesión legislativa 2020)
Expansión de juegos comerciales, eventos y deportes con apuestas

Do you approve the expansion of commercial gaming in the State of Maryland to authorize sports and events betting for the primary purpose of raising revenue for education?

¿Aprueba la expansión del juego comercial en el Estado de Maryland para autorizar las apuestas en deportes y eventos con el objetivo principal de aumentar las recaudaciones para la educación?

- For the Referred Law / A favor de la Ley Referida**
- Against the Referred Law / En contra de la Ley Referida**

Vote All Sides
Vote en ambos lados



Question A
Charter Amendment by Act of County Council
Property Tax Limit - Limit Tax Rate Increases

Pregunta A
Reforma del Estatuto por el Acta del Concejo del Condado
Límite del impuesto a la propiedad - Limitar el aumento de la tasa de impuestos

Amend Section 305 of the County Charter to prohibit the County Council from adopting a tax rate on real property that exceeds the tax rate on real property approved for the previous year, unless all current Councilmembers vote affirmatively for the increase.

This amendment would replace the current property tax limit, which requires an affirmative vote of all current Councilmembers to levy a tax on real property that would produce total revenue that exceeds the total revenue produced by the tax on real property in the preceding fiscal year plus any increase in the Consumer Price Index. The current property tax limit exempts real property tax revenue derived from: (1) newly constructed property; (2) newly rezoned property; (3) certain property assessed differently under State law; (4) property that has undergone a change in use; and (5) property in a development tax district to provide funding for capital improvements.

Reformar la Sección 305 del Estatuto del Condado para prohibir que el Concejo del Condado adopte una tasa de impuesto sobre bienes inmuebles que exceda la tasa de impuesto que fue aprobada el año anterior, a menos que todos los miembros del Concejo que hay en la actualidad voten por el aumento.

Esta reforma reemplazaría el límite actual del impuesto a la propiedad, que requiere un voto a favor de todos los miembros del Concejo para recaudar un impuesto a la propiedad inmobiliaria que produciría un ingreso total que excede el ingreso total producido por el impuesto sobre la propiedad inmobiliaria el año fiscal anterior, más cualquier aumento en el Índice de Precios del Consumidor. El límite actual de impuesto a la propiedad exige los ingresos de impuesto sobre bienes inmuebles derivados de: (1) propiedad recién construida; (2) propiedad recientemente rezonificada; (3) ciertos bienes evaluados de manera diferente según la ley estatal; (4) propiedad que ha sufrido un cambio de uso; y (5) propiedad en un distrito fiscal de desarrollo para proporcionar fondos para mejoras de capital.

- For / A Favor**
 Against / En Contra

Question B
Charter Amendment by Petition
Property Tax Limit - Prohibit Override

Pregunta B
Reforma del Estatuto por petición
Límite del Impuesto a la Propiedad - Prohibir anulación

Amend Section 305 of the County Charter to prohibit the County Council from levying an ad valorem tax on real property that would produce total revenue (not including property tax revenue from certain enumerated sources) that exceeds the total revenue produced by the tax on real property in the preceding fiscal year plus a percentage of the previous year's real property tax revenues that equals any increase in the Consumer Price Index. Section 305 currently permits the County Council to exceed the limit on real property tax revenue only upon the affirmative vote of all current Councilmembers.

Reformar la Sección 305 del Estatuto del Condado para prohibir que el Concejo del Condado imponga un impuesto ad valorem sobre bienes inmuebles que producirían ingresos totales (sin incluir los ingresos por impuestos a la propiedad de ciertas fuentes enumeradas) que excedan los ingresos totales producidos por el impuesto sobre bienes inmuebles el año fiscal anterior, más un porcentaje del ingreso sobre bienes inmuebles del año anterior que equivale a cualquier aumento en el Índice de Precios del Consumidor. La Sección 305 actualmente permite que el Concejo del Condado exceda el límite de los ingresos por impuestos sobre bienes inmuebles solo con el voto afirmativo de todos los miembros del Concejo que hay en la actualidad.

- For / A Favor**
 Against / En Contra

Vote All Sides
Vote en ambos lados



Question C
Charter Amendment by Act of County Council
County Council - Increase to 11 Councilmembers

Pregunta C
Reforma del Estatuto por el Acta del Concejo del Condado
Concejo del Condado - Aumento a 11 miembros del Concejo

Amend the County Charter to:
- **expand the County Council to consist of 11, rather than the current 9, Councilmembers;**
- **increase from 5 to 7 the number of Council districts; and**
- **elect 7 Councilmembers by district and 4 Councilmembers at large.**

Reformar el Estatuto del Condado para:
- expandir el Concejo del Condado para que consista de 11 miembros del Concejo, en lugar de los 9 que hay en la actualidad;
- aumentar de 5 a 7 el número de distritos del Concejo; y
- elegir 7 miembros del Concejo por distrito y 4 miembros del Concejo en general.

- For / A Favor**
 Against / En Contra

Question D
Charter Amendment by Petition
County Council - Alter Council Composition to 9 Districts

Pregunta D
Reforma del Estatuto por petición
Concejo del Condado - Recomposición del Concejo a 9 Distritos

Amend Sections 102 and 103 of the County Charter to:
- **divide the County into 9, rather than the current 5, Council districts;**
- **elect all Councilmembers by district, rather than the current 5 by district and 4 at large; and**
- **reduce from 5 to 1 the number of Councilmembers each voter can vote for.**

Reformar las Secciones 102 y 103 del Estatuto del Condado para:
- dividir el Condado en 9 distritos, en lugar de los 5 distritos que hay en la actualidad;
- elegir a todos los miembros del Concejo por distrito, en lugar de los 5 por distrito que hay en la actualidad y 4 en general; y
- reducir de 5 a 1 el número de miembros del Concejo por los que cada votante puede elegir.

- For / A Favor**
 Against / En Contra

End of Ballot
Fin de la Papeleta



Official Ballot
Presidential General Election
November 3, 2020
State of Maryland, Montgomery County

BS 177 - Page 1 of 2
010-003

Papeleta Electoral Oficial
 Elección General Presidencial
 3 de Noviembre del 2020
 Estado de Maryland, Condado de Montgomery

Instructions
Instrucciones

Making Selections
 Como Marcar sus Selecciones

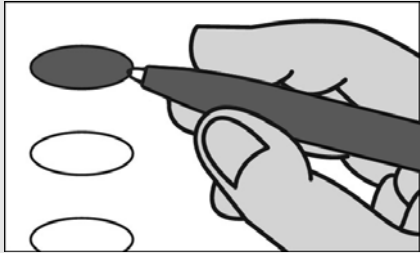

Fill in the oval to the left of the name of your choice. You must blacken the oval completely, and do not make any marks outside of the oval. You do not have to vote in every race.

Llene el óvalo a la izquierda del nombre de su selección. Debe rellenar completamente el óvalo. No haga ninguna marca fuera del óvalo. No tiene que votar en cada contienda.



Do not cross out or erase, or your vote may not count. If you make a mistake or a stray mark, you may ask for a new ballot.

No debe tachar o borrar, o su voto no se contará. Si comete un error o hace una marca demás, puede solicitar una nueva papeleta.

Optional write-in
 Voto escrito opcional

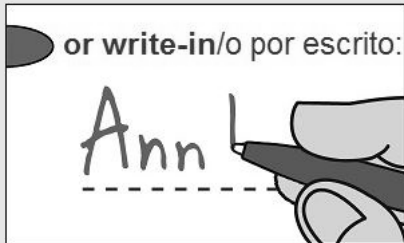

To add a candidate, fill in the oval to the left of "or write-in" and print the name clearly on the dotted line.

Para añadir un candidato por escrito, llene el óvalo a la izquierda de <or write-in/o por escrito> e imprima el nombre del candidato en forma clara en la línea punteada.

President and Vice President of the United States
Vote for 1

Presidente y Vicepresidente de los Estados Unidos
 Vote por 1

- Donald J. Trump**
and/
Michael Pence
Republican/Republicano
- Joe Biden**
and/
Kamala Harris
Democratic/Demócrata
- Jo Jorgensen**
and/
Jeremy Spike Cohen
Libertarian/Libertario
- Howie Gresham Hawkins**
and/
Angela Walker
Green/Verde
- Jerome M. Segal**
and/
John de Graaf
Bread and Roses/Pan y Rosas
- or write-in/o por escrito:

Representative in Congress District 6
Vote for 1

Representante en el Congreso Distrito 6
 Vote por 1

- Neil C. Parrott**
Republican/Republicano
- David J. Trone**
Democratic/Demócrata
- George Gluck**
Green/Verde
- or write-in/o por escrito:

Judge of the Circuit Court Circuit 6
Vote for up to 4

Juez de la Corte de Circuito Circuito 6
 Vote hasta por 4

- Bibi M. Berry**
- David A. Boynton**
- Christopher C. Fogleman**
- Michael Joseph McAuliffe**
- Marylin Pierre**
- or write-in/o por escrito:
- or write-in/o por escrito:
- or write-in/o por escrito:
- or write-in/o por escrito:

Judge, Court of Appeals Circuit 7

Mary Ellen Barbera
Vote Yes or No
For Continuance in Office

Juez, Corte de Apelaciones Circuito 7
 Mary Ellen Barbera
 Vote Sí o No
 Para continuar en el cargo

- Yes/Si**
- No/No**

Judge, Court of Special Appeals At Large

E. Gregory Wells
Vote Yes or No
For Continuance in Office

Juez, Corte de Apelaciones Especiales Representando el Condado
 E. Gregory Wells
 Vote Sí o No
 Para continuar en el cargo

- Yes/Si**
- No/No**

Vote All Sides
 Vote en ambos lados



**Judge, Court of Special Appeals
Circuit 7
Steven B. Gould
Vote Yes or No
For Continuance in Office**

Juez, Corte de Apelaciones Especiales
Circuito 7
Steven B. Gould
Vote Sí o No
Para continuar en el cargo

- Yes/Si
- No/No

**Board of Education At Large
Vote for 1**

Junta de Educación Representando el Condado
Vote por 1

- Sunil Dasgupta
- Lynne Harris
- or write-in/o por escrito:

**Board of Education
District 2
Vote for 1**

Junta de Educación
Distrito 2
Vote por 1

- Michael Fryar
- Rebecca K. Smondrowski
- or write-in/o por escrito:

**Board of Education
District 4
Vote for 1**

Junta de Educación
Distrito 4
Vote por 1

- Shebra Evans
- Steve Solomon
- or write-in/o por escrito:

**Question 1
Constitutional Amendment
(Ch. 645 of the 2020 Legislative Session)
State Budget Process**

Pregunta 1
Enmienda Constitucional
(Cap. 645 de la sesión legislativa 2020)
Proceso presupuestario estatal

The proposed amendment authorizes the General Assembly, in enacting a balanced budget bill for fiscal year 2024 and each fiscal year thereafter, to increase, diminish, or add items, provided that the General Assembly may not exceed the total proposed budget as submitted by the Governor.

(Amending Article II Section 17 and Article III Sections 14 and 52 of the Maryland Constitution)

En el contexto de la promulgación de una ley presupuestaria equitativa para el año fiscal 2024 y los años fiscales posteriores, la enmienda que se propone autoriza a la Asamblea General a aumentar, disminuir o agregar elementos, siempre que no excedan el presupuesto total propuesto sugerido por el Gobernador.

(Enmienda de artículo II Sección 17 y artículo III Secciones 14 y 52 de la Constitución de Maryland)

- For the Constitutional Amendment / A Favor de la Enmienda Constitucional**
- Against the Constitutional Amendment / En Contra de la Enmienda Constitucional**

**Question 2
Commercial Gaming Expansion
Referendum
(Ch. 492 of the 2020 Legislative Session)
Expansion of Commercial Gaming - Sports and Event Wagering**

Pregunta 2
Referéndum para la expansión del juego comercial
(Cap. 492 de la sesión legislativa 2020)
Expansión de juegos comerciales, eventos y deportes con apuestas

Do you approve the expansion of commercial gaming in the State of Maryland to authorize sports and events betting for the primary purpose of raising revenue for education?

¿Aprueba la expansión del juego comercial en el Estado de Maryland para autorizar las apuestas en deportes y eventos con el objetivo principal de aumentar las recaudaciones para la educación?

- For the Referred Law / A favor de la Ley Referida**
- Against the Referred Law / En contra de la Ley Referida**

Vote All Sides
Vote en ambos lados



Papeleta Electoral Oficial
Elección General Presidencial
3 de Noviembre del 2020
Estado de Maryland, Condado de Montgomery

Question A
Charter Amendment by Act of County Council
Property Tax Limit - Limit Tax Rate Increases

Pregunta A
Reforma del Estatuto por el Acta del Concejo del Condado
Límite del impuesto a la propiedad - Limitar el aumento de la tasa de impuestos

Amend Section 305 of the County Charter to prohibit the County Council from adopting a tax rate on real property that exceeds the tax rate on real property approved for the previous year, unless all current Councilmembers vote affirmatively for the increase.

This amendment would replace the current property tax limit, which requires an affirmative vote of all current Councilmembers to levy a tax on real property that would produce total revenue that exceeds the total revenue produced by the tax on real property in the preceding fiscal year plus any increase in the Consumer Price Index. The current property tax limit exempts real property tax revenue derived from: (1) newly constructed property; (2) newly rezoned property; (3) certain property assessed differently under State law; (4) property that has undergone a change in use; and (5) property in a development tax district to provide funding for capital improvements.

Reformar la Sección 305 del Estatuto del Condado para prohibir que el Concejo del Condado adopte una tasa de impuesto sobre bienes inmuebles que exceda la tasa de impuesto que fue aprobada el año anterior, a menos que todos los miembros del Concejo que hay en la actualidad voten por el aumento.

Esta reforma reemplazaría el límite actual del impuesto a la propiedad, que requiere un voto a favor de todos los miembros del Concejo para recaudar un impuesto a la propiedad inmobiliaria que produciría un ingreso total que excede el ingreso total producido por el impuesto sobre la propiedad inmobiliaria el año fiscal anterior, más cualquier aumento en el Índice de Precios del Consumidor. El límite actual de impuesto a la propiedad exige los ingresos de impuesto sobre bienes inmuebles derivados de: (1) propiedad recién construida; (2) propiedad recientemente rezonificada; (3) ciertos bienes evaluados de manera diferente según la ley estatal; (4) propiedad que ha sufrido un cambio de uso; y (5) propiedad en un distrito fiscal de desarrollo para proporcionar fondos para mejoras de capital.

- For / A Favor**
 Against / En Contra

Question B
Charter Amendment by Petition
Property Tax Limit - Prohibit Override

Pregunta B
Reforma del Estatuto por petición
Límite del Impuesto a la Propiedad - Prohibir anulación

Amend Section 305 of the County Charter to prohibit the County Council from levying an ad valorem tax on real property that would produce total revenue (not including property tax revenue from certain enumerated sources) that exceeds the total revenue produced by the tax on real property in the preceding fiscal year plus a percentage of the previous year's real property tax revenues that equals any increase in the Consumer Price Index. Section 305 currently permits the County Council to exceed the limit on real property tax revenue only upon the affirmative vote of all current Councilmembers.

Reformar la Sección 305 del Estatuto del Condado para prohibir que el Concejo del Condado imponga un impuesto ad valorem sobre bienes inmuebles que producirían ingresos totales (sin incluir los ingresos por impuestos a la propiedad de ciertas fuentes enumeradas) que excedan los ingresos totales producidos por el impuesto sobre bienes inmuebles el año fiscal anterior, más un porcentaje del ingreso sobre bienes inmuebles del año anterior que equivale a cualquier aumento en el Índice de Precios del Consumidor. La Sección 305 actualmente permite que el Concejo del Condado exceda el límite de los ingresos por impuestos sobre bienes inmuebles solo con el voto afirmativo de todos los miembros del Concejo que hay en la actualidad.

- For / A Favor**
 Against / En Contra

Vote All Sides
Vote en ambos lados



Question C
Charter Amendment by Act of County Council
County Council - Increase to 11 Councilmembers

Pregunta C
Reforma del Estatuto por el Acta del Concejo del Condado
Concejo del Condado - Aumento a 11 miembros del Concejo

Amend the County Charter to:
- **expand the County Council to consist of 11, rather than the current 9, Councilmembers;**
- **increase from 5 to 7 the number of Council districts; and**
- **elect 7 Councilmembers by district and 4 Councilmembers at large.**

Reformar el Estatuto del Condado para:
- expandir el Concejo del Condado para que consista de 11 miembros del Concejo, en lugar de los 9 que hay en la actualidad;
- aumentar de 5 a 7 el número de distritos del Concejo; y
- elegir 7 miembros del Concejo por distrito y 4 miembros del Concejo en general.

- For / A Favor**
 Against / En Contra

Question D
Charter Amendment by Petition
County Council - Alter Council Composition to 9 Districts

Pregunta D
Reforma del Estatuto por petición
Concejo del Condado - Recomposición del Concejo a 9 Distritos

Amend Sections 102 and 103 of the County Charter to:
- **divide the County into 9, rather than the current 5, Council districts;**
- **elect all Councilmembers by district, rather than the current 5 by district and 4 at large; and**
- **reduce from 5 to 1 the number of Councilmembers each voter can vote for.**

Reformar las Secciones 102 y 103 del Estatuto del Condado para:
- dividir el Condado en 9 distritos, en lugar de los 5 distritos que hay en la actualidad;
- elegir a todos los miembros del Concejo por distrito, en lugar de los 5 por distrito que hay en la actualidad y 4 en general; y
- reducir de 5 a 1 el número de miembros del Concejo por los que cada votante puede elegir.

- For / A Favor**
 Against / En Contra

End of Ballot
Fin de la Papeleta



Official Ballot
Presidential General Election
November 3, 2020
State of Maryland, Montgomery County

BS 178 - Page 1 of 2

010-004

Papeleta Electoral Oficial
Elección General Presidencial
3 de Noviembre del 2020
Estado de Maryland, Condado de Montgomery

Instructions
Instrucciones

Making Selections
Como Marcar sus
Selecciones



Fill in the oval to the left of the name of your choice. You must blacken the oval completely, and do not make any marks outside of the oval. You do not have to vote in every race.

Llene el óvalo a la izquierda del nombre de su selección. Debe rellenar completamente el óvalo. No haga ninguna marca fuera del óvalo. No tiene que votar en cada contienda.



Do not cross out or erase, or your vote may not count. If you make a mistake or a stray mark, you may ask for a new ballot.

No debe tachar o borrar, o su voto no se contará. Si comete un error o hace una marca demás, puede solicitar una nueva papeleta.

Optional write-in
Voto escrito opcional



To add a candidate, fill in the oval to the left of "or write-in" and print the name clearly on the dotted line.

Para añadir un candidato por escrito, llene el óvalo a la izquierda de <or write-in/o por escrito> e imprima el nombre del candidato en forma clara en la línea punteada.

President and Vice President of the United States
Vote for 1

Presidente y Vicepresidente de los Estados Unidos
Vote por 1

Donald J. Trump
and/
Michael Pence
Republican/Republicano

Joe Biden
and/
Kamala Harris
Democratic/Demócrata

Jo Jorgensen
and/
Jeremy Spike Cohen
Libertarian/Libertario

Howie Gresham Hawkins
and/
Angela Walker
Green/Verde

Jerome M. Segal
and/
John de Graaf
Bread and Roses/Pan y Rosas

or write-in/o por escrito:

Representative in Congress District 6
Vote for 1

Representante en el Congreso
Distrito 6
Vote por 1

Neil C. Parrott
Republican/Republicano

David J. Trone
Democratic/Demócrata

George Gluck
Green/Verde

or write-in/o por escrito:

Judge of the Circuit Court Circuit 6

Vote for up to 4

Juez de la Corte de Circuito
Circuito 6
Vote hasta por 4

Bibi M. Berry

David A. Boynton

Christopher C. Fogleman

Michael Joseph McAuliffe

Marylin Pierre

or write-in/o por escrito:

or write-in/o por escrito:

or write-in/o por escrito:

or write-in/o por escrito:

Judge, Court of Appeals Circuit 7

Mary Ellen Barbera

Vote Yes or No

For Continuance in Office

Juez, Corte de Apelaciones
Circuito 7

Mary Ellen Barbera

Vote Sí o No

Para continuar en el cargo

Yes/Si

No/No

Judge, Court of Special Appeals At Large

E. Gregory Wells

Vote Yes or No

For Continuance in Office

Juez, Corte de Apelaciones
Especiales Representando el
Condado

E. Gregory Wells

Vote Sí o No

Para continuar en el cargo

Yes/Si

No/No

Vote All Sides
Vote en ambos lados



**Judge, Court of Special Appeals
Circuit 7
Steven B. Gould
Vote Yes or No
For Continuance in Office**

Juez, Corte de Apelaciones Especiales
Circuito 7
Steven B. Gould
Vote Sí o No
Para continuar en el cargo

- Yes/Si
- No/No

**Board of Education At Large
Vote for 1**

Junta de Educación Representando el Condado
Vote por 1

- Sunil Dasgupta
- Lynne Harris
- or write-in/o por escrito:

**Board of Education
District 2
Vote for 1**

Junta de Educación
Distrito 2
Vote por 1

- Michael Fryar
- Rebecca K. Smondrowski
- or write-in/o por escrito:

**Board of Education
District 4
Vote for 1**

Junta de Educación
Distrito 4
Vote por 1

- Shebra Evans
- Steve Solomon
- or write-in/o por escrito:

**Question 1
Constitutional Amendment
(Ch. 645 of the 2020 Legislative Session)
State Budget Process**

Pregunta 1
Enmienda Constitucional
(Cap. 645 de la sesión legislativa 2020)
Proceso presupuestario estatal

The proposed amendment authorizes the General Assembly, in enacting a balanced budget bill for fiscal year 2024 and each fiscal year thereafter, to increase, diminish, or add items, provided that the General Assembly may not exceed the total proposed budget as submitted by the Governor.

(Amending Article II Section 17 and Article III Sections 14 and 52 of the Maryland Constitution)

En el contexto de la promulgación de una ley presupuestaria equitativa para el año fiscal 2024 y los años fiscales posteriores, la enmienda que se propone autoriza a la Asamblea General a aumentar, disminuir o agregar elementos, siempre que no excedan el presupuesto total propuesto sugerido por el Gobernador.

(Enmienda de artículo II Sección 17 y artículo III Secciones 14 y 52 de la Constitución de Maryland)

- For the Constitutional Amendment / A Favor de la Enmienda Constitucional**
- Against the Constitutional Amendment / En Contra de la Enmienda Constitucional**

**Question 2
Commercial Gaming Expansion
Referendum
(Ch. 492 of the 2020 Legislative Session)
Expansion of Commercial Gaming - Sports and Event Wagering**

Pregunta 2
Referéndum para la expansión del juego comercial
(Cap. 492 de la sesión legislativa 2020)
Expansión de juegos comerciales, eventos y deportes con apuestas

Do you approve the expansion of commercial gaming in the State of Maryland to authorize sports and events betting for the primary purpose of raising revenue for education?

¿Aprueba la expansión del juego comercial en el Estado de Maryland para autorizar las apuestas en deportes y eventos con el objetivo principal de aumentar las recaudaciones para la educación?

- For the Referred Law / A favor de la Ley Referida**
- Against the Referred Law / En contra de la Ley Referida**

Vote All Sides
Vote en ambos lados



Papeleta Electoral Oficial
Elección General Presidencial
3 de Noviembre del 2020
Estado de Maryland, Condado de Montgomery

Question A
Charter Amendment by Act of County Council
Property Tax Limit - Limit Tax Rate Increases

Pregunta A
Reforma del Estatuto por el Acta del Concejo del Condado
Límite del impuesto a la propiedad - Limitar el aumento de la tasa de impuestos

Amend Section 305 of the County Charter to prohibit the County Council from adopting a tax rate on real property that exceeds the tax rate on real property approved for the previous year, unless all current Councilmembers vote affirmatively for the increase.

This amendment would replace the current property tax limit, which requires an affirmative vote of all current Councilmembers to levy a tax on real property that would produce total revenue that exceeds the total revenue produced by the tax on real property in the preceding fiscal year plus any increase in the Consumer Price Index. The current property tax limit exempts real property tax revenue derived from: (1) newly constructed property; (2) newly rezoned property; (3) certain property assessed differently under State law; (4) property that has undergone a change in use; and (5) property in a development tax district to provide funding for capital improvements.

Reformar la Sección 305 del Estatuto del Condado para prohibir que el Concejo del Condado adopte una tasa de impuesto sobre bienes inmuebles que exceda la tasa de impuesto que fue aprobada el año anterior, a menos que todos los miembros del Concejo que hay en la actualidad voten por el aumento.

Esta reforma reemplazaría el límite actual del impuesto a la propiedad, que requiere un voto a favor de todos los miembros del Concejo para recaudar un impuesto a la propiedad inmobiliaria que produciría un ingreso total que excede el ingreso total producido por el impuesto sobre la propiedad inmobiliaria el año fiscal anterior, más cualquier aumento en el Índice de Precios del Consumidor. El límite actual de impuesto a la propiedad exime los ingresos de impuesto sobre bienes inmuebles derivados de: (1) propiedad recién construida; (2) propiedad recientemente rezonificada; (3) ciertos bienes evaluados de manera diferente según la ley estatal; (4) propiedad que ha sufrido un cambio de uso; y (5) propiedad en un distrito fiscal de desarrollo para proporcionar fondos para mejoras de capital.

- For / A Favor**
 Against / En Contra

Question B
Charter Amendment by Petition
Property Tax Limit - Prohibit Override

Pregunta B
Reforma del Estatuto por petición
Límite del Impuesto a la Propiedad - Prohibir anulación

Amend Section 305 of the County Charter to prohibit the County Council from levying an ad valorem tax on real property that would produce total revenue (not including property tax revenue from certain enumerated sources) that exceeds the total revenue produced by the tax on real property in the preceding fiscal year plus a percentage of the previous year's real property tax revenues that equals any increase in the Consumer Price Index. Section 305 currently permits the County Council to exceed the limit on real property tax revenue only upon the affirmative vote of all current Councilmembers.

Reformar la Sección 305 del Estatuto del Condado para prohibir que el Concejo del Condado imponga un impuesto ad valorem sobre bienes inmuebles que producirían ingresos totales (sin incluir los ingresos por impuestos a la propiedad de ciertas fuentes enumeradas) que excedan los ingresos totales producidos por el impuesto sobre bienes inmuebles el año fiscal anterior, más un porcentaje del ingreso sobre bienes inmuebles del año anterior que equivale a cualquier aumento en el Índice de Precios del Consumidor. La Sección 305 actualmente permite que el Concejo del Condado exceda el límite de los ingresos por impuestos sobre bienes inmuebles solo con el voto afirmativo de todos los miembros del Concejo que hay en la actualidad.

- For / A Favor**
 Against / En Contra

Vote All Sides
Vote en ambos lados



Question C
Charter Amendment by Act of County Council
County Council - Increase to 11 Councilmembers

Pregunta C
Reforma del Estatuto por el Acta del Concejo del Condado
Concejo del Condado - Aumento a 11 miembros del Concejo

Amend the County Charter to:
- **expand the County Council to consist of 11, rather than the current 9, Councilmembers;**
- **increase from 5 to 7 the number of Council districts; and**
- **elect 7 Councilmembers by district and 4 Councilmembers at large.**

Reformar el Estatuto del Condado para:
- expandir el Concejo del Condado para que consista de 11 miembros del Concejo, en lugar de los 9 que hay en la actualidad;
- aumentar de 5 a 7 el número de distritos del Concejo; y
- elegir 7 miembros del Concejo por distrito y 4 miembros del Concejo en general.

- For / A Favor**
 Against / En Contra

Question D
Charter Amendment by Petition
County Council - Alter Council Composition to 9 Districts

Pregunta D
Reforma del Estatuto por petición
Concejo del Condado - Recomposición del Concejo a 9 Distritos

Amend Sections 102 and 103 of the County Charter to:
- **divide the County into 9, rather than the current 5, Council districts;**
- **elect all Councilmembers by district, rather than the current 5 by district and 4 at large; and**
- **reduce from 5 to 1 the number of Councilmembers each voter can vote for.**

Reformar las Secciones 102 y 103 del Estatuto del Condado para:
- dividir el Condado en 9 distritos, en lugar de los 5 distritos que hay en la actualidad;
- elegir a todos los miembros del Concejo por distrito, en lugar de los 5 por distrito que hay en la actualidad y 4 en general; y
- reducir de 5 a 1 el número de miembros del Concejo por los que cada votante puede elegir.

- For / A Favor**
 Against / En Contra

End of Ballot
Fin de la Papeleta



**Official Ballot
 Presidential General Election
 November 3, 2020
 State of Maryland, Montgomery County**

BS 179 - Page 1 of 2

010-005

Papeleta Electoral Oficial
 Elección General Presidencial
 3 de Noviembre del 2020
 Estado de Maryland, Condado de Montgomery

**Instructions
 Instrucciones**

**Making Selections
 Como Marcar sus
 Selecciones**



Fill in the oval to the left of the name of your choice. You must blacken the oval completely, and do not make any marks outside of the oval. You do not have to vote in every race.

Llene el óvalo a la izquierda del nombre de su selección. Debe rellenar completamente el óvalo. No haga ninguna marca fuera del óvalo. No tiene que votar en cada contienda.



Do not cross out or erase, or your vote may not count. If you make a mistake or a stray mark, you may ask for a new ballot.

No debe tachar o borrar, o su voto no se contará. Si comete un error o hace una marca demás, puede solicitar una nueva papeleta.

**Optional write-in
 Voto escrito opcional**



To add a candidate, fill in the oval to the left of "or write-in" and print the name clearly on the dotted line.

Para añadir un candidato por escrito, llene el óvalo a la izquierda de <or write-in/o por escrito> e imprima el nombre del candidato en forma clara en la línea punteada.

**President and Vice President of the United States
 Vote for 1**

Presidente y Vicepresidente de los Estados Unidos
 Vote por 1

Donald J. Trump
 and/
Michael Pence
 Republican/Republicano

Joe Biden
 and/
Kamala Harris
 Democratic/Demócrata

Jo Jorgensen
 and/
Jeremy Spike Cohen
 Libertarian/Libertario

Howie Gresham Hawkins
 and/
Angela Walker
 Green/Verde

Jerome M. Segal
 and/
John de Graaf
 Bread and Roses/Pan y Rosas

or write-in/o por escrito:

**Representative in Congress
 District 6
 Vote for 1**

Representante en el Congreso
 Distrito 6
 Vote por 1

Neil C. Parrott
 Republican/Republicano

David J. Trone
 Democratic/Demócrata

George Gluck
 Green/Verde

or write-in/o por escrito:

**Judge of the Circuit Court
 Circuit 6
 Vote for up to 4**

Juez de la Corte de Circuito
 Circuito 6
 Vote hasta por 4

Bibi M. Berry

David A. Boynton

Christopher C. Fogleman

Michael Joseph McAuliffe

Marilyn Pierre

or write-in/o por escrito:

or write-in/o por escrito:

or write-in/o por escrito:

or write-in/o por escrito:

**Judge, Court of Appeals
 Circuit 7**

Mary Ellen Barbera
Vote Yes or No
For Continuance in Office

Juez, Corte de Apelaciones
 Circuito 7

Mary Ellen Barbera

Vote Sí o No

Para continuar en el cargo

Yes/Si

No/No

**Judge, Court of Special
 Appeals At Large**

E. Gregory Wells
Vote Yes or No
For Continuance in Office

Juez, Corte de Apelaciones
 Especiales Representando el
 Condado

E. Gregory Wells

Vote Sí o No

Para continuar en el cargo

Yes/Si

No/No

Vote All Sides
 Vote en ambos lados



**Judge, Court of Special Appeals
Circuit 7
Steven B. Gould
Vote Yes or No
For Continuance in Office**

Juez, Corte de Apelaciones Especiales
Circuito 7
Steven B. Gould
Vote Sí o No
Para continuar en el cargo

- Yes/Si
- No/No

**Board of Education At Large
Vote for 1**

Junta de Educación Representando el Condado
Vote por 1

- Sunil Dasgupta
- Lynne Harris
- or write-in/o por escrito:

**Board of Education
District 2
Vote for 1**

Junta de Educación
Distrito 2
Vote por 1

- Michael Fryar
- Rebecca K. Smondrowski
- or write-in/o por escrito:

**Board of Education
District 4
Vote for 1**

Junta de Educación
Distrito 4
Vote por 1

- Shebra Evans
- Steve Solomon
- or write-in/o por escrito:

**Question 1
Constitutional Amendment
(Ch. 645 of the 2020 Legislative Session)
State Budget Process**

Pregunta 1
Enmienda Constitucional
(Cap. 645 de la sesión legislativa 2020)
Proceso presupuestario estatal

The proposed amendment authorizes the General Assembly, in enacting a balanced budget bill for fiscal year 2024 and each fiscal year thereafter, to increase, diminish, or add items, provided that the General Assembly may not exceed the total proposed budget as submitted by the Governor.

(Amending Article II Section 17 and Article III Sections 14 and 52 of the Maryland Constitution)

En el contexto de la promulgación de una ley presupuestaria equitativa para el año fiscal 2024 y los años fiscales posteriores, la enmienda que se propone autoriza a la Asamblea General a aumentar, disminuir o agregar elementos, siempre que no excedan el presupuesto total propuesto sugerido por el Gobernador.

(Enmienda de artículo II Sección 17 y artículo III Secciones 14 y 52 de la Constitución de Maryland)

- For the Constitutional Amendment / A Favor de la Enmienda Constitucional**
- Against the Constitutional Amendment / En Contra de la Enmienda Constitucional**

**Question 2
Commercial Gaming Expansion
Referendum
(Ch. 492 of the 2020 Legislative Session)
Expansion of Commercial Gaming - Sports and Event Wagering**

Pregunta 2
Referéndum para la expansión del juego comercial
(Cap. 492 de la sesión legislativa 2020)
Expansión de juegos comerciales, eventos y deportes con apuestas

Do you approve the expansion of commercial gaming in the State of Maryland to authorize sports and events betting for the primary purpose of raising revenue for education?

¿Aprueba la expansión del juego comercial en el Estado de Maryland para autorizar las apuestas en deportes y eventos con el objetivo principal de aumentar las recaudaciones para la educación?

- For the Referred Law / A favor de la Ley Referida**
- Against the Referred Law / En contra de la Ley Referida**

Vote All Sides
Vote en ambos lados



Papeleta Electoral Oficial
Elección General Presidencial
3 de Noviembre del 2020
Estado de Maryland, Condado de Montgomery

Question A
Charter Amendment by Act of County Council
Property Tax Limit - Limit Tax Rate Increases

Pregunta A
Reforma del Estatuto por el Acta del Concejo del Condado
Límite del impuesto a la propiedad - Limitar el aumento de la tasa de impuestos

Amend Section 305 of the County Charter to prohibit the County Council from adopting a tax rate on real property that exceeds the tax rate on real property approved for the previous year, unless all current Councilmembers vote affirmatively for the increase.

This amendment would replace the current property tax limit, which requires an affirmative vote of all current Councilmembers to levy a tax on real property that would produce total revenue that exceeds the total revenue produced by the tax on real property in the preceding fiscal year plus any increase in the Consumer Price Index. The current property tax limit exempts real property tax revenue derived from: (1) newly constructed property; (2) newly rezoned property; (3) certain property assessed differently under State law; (4) property that has undergone a change in use; and (5) property in a development tax district to provide funding for capital improvements.

Reformar la Sección 305 del Estatuto del Condado para prohibir que el Concejo del Condado adopte una tasa de impuesto sobre bienes inmuebles que exceda la tasa de impuesto que fue aprobada el año anterior, a menos que todos los miembros del Concejo que hay en la actualidad voten por el aumento.

Esta reforma reemplazaría el límite actual del impuesto a la propiedad, que requiere un voto a favor de todos los miembros del Concejo para recaudar un impuesto a la propiedad inmobiliaria que produciría un ingreso total que excede el ingreso total producido por el impuesto sobre la propiedad inmobiliaria el año fiscal anterior, más cualquier aumento en el Índice de Precios del Consumidor. El límite actual de impuesto a la propiedad exige los ingresos de impuesto sobre bienes inmuebles derivados de: (1) propiedad recién construida; (2) propiedad recientemente rezonificada; (3) ciertos bienes evaluados de manera diferente según la ley estatal; (4) propiedad que ha sufrido un cambio de uso; y (5) propiedad en un distrito fiscal de desarrollo para proporcionar fondos para mejoras de capital.

- For / A Favor**
 Against / En Contra

Question B
Charter Amendment by Petition
Property Tax Limit - Prohibit Override

Pregunta B
Reforma del Estatuto por petición
Límite del Impuesto a la Propiedad - Prohibir anulación

Amend Section 305 of the County Charter to prohibit the County Council from levying an ad valorem tax on real property that would produce total revenue (not including property tax revenue from certain enumerated sources) that exceeds the total revenue produced by the tax on real property in the preceding fiscal year plus a percentage of the previous year's real property tax revenues that equals any increase in the Consumer Price Index. Section 305 currently permits the County Council to exceed the limit on real property tax revenue only upon the affirmative vote of all current Councilmembers.

Reformar la Sección 305 del Estatuto del Condado para prohibir que el Concejo del Condado imponga un impuesto ad valorem sobre bienes inmuebles que producirían ingresos totales (sin incluir los ingresos por impuestos a la propiedad de ciertas fuentes enumeradas) que excedan los ingresos totales producidos por el impuesto sobre bienes inmuebles el año fiscal anterior, más un porcentaje del ingreso sobre bienes inmuebles del año anterior que equivale a cualquier aumento en el Índice de Precios del Consumidor. La Sección 305 actualmente permite que el Concejo del Condado exceda el límite de los ingresos por impuestos sobre bienes inmuebles solo con el voto afirmativo de todos los miembros del Concejo que hay en la actualidad.

- For / A Favor**
 Against / En Contra

Vote All Sides
Vote en ambos lados



Question C
Charter Amendment by Act of County Council
County Council - Increase to 11 Councilmembers

Pregunta C
Reforma del Estatuto por el Acta del Concejo del Condado
Concejo del Condado - Aumento a 11 miembros del Concejo

Amend the County Charter to:
- **expand the County Council to consist of 11, rather than the current 9, Councilmembers;**
- **increase from 5 to 7 the number of Council districts; and**
- **elect 7 Councilmembers by district and 4 Councilmembers at large.**

Reformar el Estatuto del Condado para:
- expandir el Concejo del Condado para que consista de 11 miembros del Concejo, en lugar de los 9 que hay en la actualidad;
- aumentar de 5 a 7 el número de distritos del Concejo; y
- elegir 7 miembros del Concejo por distrito y 4 miembros del Concejo en general.

- For / A Favor**
 Against / En Contra

Question D
Charter Amendment by Petition
County Council - Alter Council Composition to 9 Districts

Pregunta D
Reforma del Estatuto por petición
Concejo del Condado - Recomposición del Concejo a 9 Distritos

Amend Sections 102 and 103 of the County Charter to:
- **divide the County into 9, rather than the current 5, Council districts;**
- **elect all Councilmembers by district, rather than the current 5 by district and 4 at large; and**
- **reduce from 5 to 1 the number of Councilmembers each voter can vote for.**

Reformar las Secciones 102 y 103 del Estatuto del Condado para:
- dividir el Condado en 9 distritos, en lugar de los 5 distritos que hay en la actualidad;
- elegir a todos los miembros del Concejo por distrito, en lugar de los 5 por distrito que hay en la actualidad y 4 en general; y
- reducir de 5 a 1 el número de miembros del Concejo por los que cada votante puede elegir.

- For / A Favor**
 Against / En Contra

End of Ballot
Fin de la Papeleta



**Official Ballot
 Presidential General Election
 November 3, 2020
 State of Maryland, Montgomery County**

BS 180 - Page 1 of 2

010-006

Papeleta Electoral Oficial
 Elección General Presidencial
 3 de Noviembre del 2020
 Estado de Maryland, Condado de Montgomery

**Instructions
 Instrucciones**

**Making Selections
 Como Marcar sus
 Selecciones**



Fill in the oval to the left of the name of your choice. You must blacken the oval completely, and do not make any marks outside of the oval. You do not have to vote in every race.

Llene el óvalo a la izquierda del nombre de su selección. Debe rellenar completamente el óvalo. No haga ninguna marca fuera del óvalo. No tiene que votar en cada contienda.



Do not cross out or erase, or your vote may not count. If you make a mistake or a stray mark, you may ask for a new ballot.

No debe tachar o borrar, o su voto no se contará. Si comete un error o hace una marca demás, puede solicitar una nueva papeleta.

**Optional write-in
 Voto escrito opcional**



To add a candidate, fill in the oval to the left of "or write-in" and print the name clearly on the dotted line.

Para añadir un candidato por escrito, llene el óvalo a la izquierda de <or write-in/o por escrito> e imprima el nombre del candidato en forma clara en la línea punteada.

**President and Vice President of the United States
 Vote for 1**

Presidente y Vicepresidente de los Estados Unidos
 Vote por 1

Donald J. Trump
 and/y
Michael Pence
 Republican/Republicano

Joe Biden
 and/y
Kamala Harris
 Democratic/Demócrata

Jo Jorgensen
 and/y
Jeremy Spike Cohen
 Libertarian/Libertario

Howie Gresham Hawkins
 and/y
Angela Walker
 Green/Verde

Jerome M. Segal
 and/y
John de Graaf
 Bread and Roses/Pan y Rosas

or write-in/o por escrito:

**Representative in Congress
 District 6
 Vote for 1**

Representante en el Congreso
 Distrito 6
 Vote por 1

Neil C. Parrott
 Republican/Republicano

David J. Trone
 Democratic/Demócrata

George Gluck
 Green/Verde

or write-in/o por escrito:

**Judge of the Circuit Court
 Circuit 6
 Vote for up to 4**

Juez de la Corte de Circuito
 Circuito 6
 Vote hasta por 4

Bibi M. Berry

David A. Boynton

Christopher C. Fogleman

Michael Joseph McAuliffe

Marilyn Pierre

or write-in/o por escrito:

or write-in/o por escrito:

or write-in/o por escrito:

or write-in/o por escrito:

**Judge, Court of Appeals
 Circuit 7**

Mary Ellen Barbera
Vote Yes or No
For Continuance in Office

Juez, Corte de Apelaciones
 Circuito 7

Mary Ellen Barbera

Vote Sí o No

Para continuar en el cargo

Yes/Si

No/No

**Judge, Court of Special
 Appeals At Large**

E. Gregory Wells
Vote Yes or No
For Continuance in Office

Juez, Corte de Apelaciones
 Especiales Representando el
 Condado

E. Gregory Wells

Vote Sí o No

Para continuar en el cargo

Yes/Si

No/No

Vote All Sides
 Vote en ambos lados



**Judge, Court of Special Appeals
Circuit 7
Steven B. Gould
Vote Yes or No
For Continuance in Office**

Juez, Corte de Apelaciones Especiales
Circuito 7
Steven B. Gould
Vote Sí o No
Para continuar en el cargo

- Yes/Si
- No/No

**Board of Education At Large
Vote for 1**

Junta de Educación Representando el Condado
Vote por 1

- Sunil Dasgupta
- Lynne Harris
- or write-in/o por escrito:

**Board of Education
District 2
Vote for 1**

Junta de Educación
Distrito 2
Vote por 1

- Michael Fryar
- Rebecca K. Smondrowski
- or write-in/o por escrito:

**Board of Education
District 4
Vote for 1**

Junta de Educación
Distrito 4
Vote por 1

- Shebra Evans
- Steve Solomon
- or write-in/o por escrito:

**Question 1
Constitutional Amendment
(Ch. 645 of the 2020 Legislative Session)
State Budget Process**

Pregunta 1
Enmienda Constitucional
(Cap. 645 de la sesión legislativa 2020)
Proceso presupuestario estatal

The proposed amendment authorizes the General Assembly, in enacting a balanced budget bill for fiscal year 2024 and each fiscal year thereafter, to increase, diminish, or add items, provided that the General Assembly may not exceed the total proposed budget as submitted by the Governor.

(Amending Article II Section 17 and Article III Sections 14 and 52 of the Maryland Constitution)

En el contexto de la promulgación de una ley presupuestaria equitativa para el año fiscal 2024 y los años fiscales posteriores, la enmienda que se propone autoriza a la Asamblea General a aumentar, disminuir o agregar elementos, siempre que no excedan el presupuesto total propuesto sugerido por el Gobernador.

(Enmienda de artículo II Sección 17 y artículo III Secciones 14 y 52 de la Constitución de Maryland)

- For the Constitutional Amendment / A Favor de la Enmienda Constitucional**
- Against the Constitutional Amendment / En Contra de la Enmienda Constitucional**

**Question 2
Commercial Gaming Expansion
Referendum
(Ch. 492 of the 2020 Legislative Session)
Expansion of Commercial Gaming - Sports and Event Wagering**

Pregunta 2
Referéndum para la expansión del juego comercial
(Cap. 492 de la sesión legislativa 2020)
Expansión de juegos comerciales, eventos y deportes con apuestas

Do you approve the expansion of commercial gaming in the State of Maryland to authorize sports and events betting for the primary purpose of raising revenue for education?

¿Aprueba la expansión del juego comercial en el Estado de Maryland para autorizar las apuestas en deportes y eventos con el objetivo principal de aumentar las recaudaciones para la educación?

- For the Referred Law / A favor de la Ley Referida**
- Against the Referred Law / En contra de la Ley Referida**

Vote All Sides
Vote en ambos lados



Question A
Charter Amendment by Act of County Council
Property Tax Limit - Limit Tax Rate Increases

Pregunta A
Reforma del Estatuto por el Acta del Concejo del Condado
Límite del impuesto a la propiedad - Limitar el aumento de la tasa de impuestos

Amend Section 305 of the County Charter to prohibit the County Council from adopting a tax rate on real property that exceeds the tax rate on real property approved for the previous year, unless all current Councilmembers vote affirmatively for the increase.

This amendment would replace the current property tax limit, which requires an affirmative vote of all current Councilmembers to levy a tax on real property that would produce total revenue that exceeds the total revenue produced by the tax on real property in the preceding fiscal year plus any increase in the Consumer Price Index. The current property tax limit exempts real property tax revenue derived from: (1) newly constructed property; (2) newly rezoned property; (3) certain property assessed differently under State law; (4) property that has undergone a change in use; and (5) property in a development tax district to provide funding for capital improvements.

Reformar la Sección 305 del Estatuto del Condado para prohibir que el Concejo del Condado adopte una tasa de impuesto sobre bienes inmuebles que exceda la tasa de impuesto que fue aprobada el año anterior, a menos que todos los miembros del Concejo que hay en la actualidad voten por el aumento.

Esta reforma reemplazaría el límite actual del impuesto a la propiedad, que requiere un voto a favor de todos los miembros del Concejo para recaudar un impuesto a la propiedad inmobiliaria que produciría un ingreso total que excede el ingreso total producido por el impuesto sobre la propiedad inmobiliaria el año fiscal anterior, más cualquier aumento en el Índice de Precios del Consumidor. El límite actual de impuesto a la propiedad exige los ingresos de impuesto sobre bienes inmuebles derivados de: (1) propiedad recién construida; (2) propiedad recientemente rezonificada; (3) ciertos bienes evaluados de manera diferente según la ley estatal; (4) propiedad que ha sufrido un cambio de uso; y (5) propiedad en un distrito fiscal de desarrollo para proporcionar fondos para mejoras de capital.

- For / A Favor**
 Against / En Contra

Question B
Charter Amendment by Petition
Property Tax Limit - Prohibit Override

Pregunta B
Reforma del Estatuto por petición
Límite del Impuesto a la Propiedad - Prohibir anulación

Amend Section 305 of the County Charter to prohibit the County Council from levying an ad valorem tax on real property that would produce total revenue (not including property tax revenue from certain enumerated sources) that exceeds the total revenue produced by the tax on real property in the preceding fiscal year plus a percentage of the previous year's real property tax revenues that equals any increase in the Consumer Price Index. Section 305 currently permits the County Council to exceed the limit on real property tax revenue only upon the affirmative vote of all current Councilmembers.

Reformar la Sección 305 del Estatuto del Condado para prohibir que el Concejo del Condado imponga un impuesto ad valorem sobre bienes inmuebles que producirían ingresos totales (sin incluir los ingresos por impuestos a la propiedad de ciertas fuentes enumeradas) que excedan los ingresos totales producidos por el impuesto sobre bienes inmuebles el año fiscal anterior, más un porcentaje del ingreso sobre bienes inmuebles del año anterior que equivale a cualquier aumento en el Índice de Precios del Consumidor. La Sección 305 actualmente permite que el Concejo del Condado exceda el límite de los ingresos por impuestos sobre bienes inmuebles solo con el voto afirmativo de todos los miembros del Concejo que hay en la actualidad.

- For / A Favor**
 Against / En Contra

Vote All Sides
Vote en ambos lados



Question C
Charter Amendment by Act of County Council
County Council - Increase to 11 Councilmembers

Pregunta C
Reforma del Estatuto por el Acta del Concejo del Condado
Concejo del Condado - Aumento a 11 miembros del Concejo

Amend the County Charter to:
- **expand the County Council to consist of 11, rather than the current 9, Councilmembers;**
- **increase from 5 to 7 the number of Council districts; and**
- **elect 7 Councilmembers by district and 4 Councilmembers at large.**

Reformar el Estatuto del Condado para:
- expandir el Concejo del Condado para que consista de 11 miembros del Concejo, en lugar de los 9 que hay en la actualidad;
- aumentar de 5 a 7 el número de distritos del Concejo; y
- elegir 7 miembros del Concejo por distrito y 4 miembros del Concejo en general.

- For / A Favor**
 Against / En Contra

Question D
Charter Amendment by Petition
County Council - Alter Council Composition to 9 Districts

Pregunta D
Reforma del Estatuto por petición
Concejo del Condado - Recomposición del Concejo a 9 Distritos

Amend Sections 102 and 103 of the County Charter to:
- **divide the County into 9, rather than the current 5, Council districts;**
- **elect all Councilmembers by district, rather than the current 5 by district and 4 at large; and**
- **reduce from 5 to 1 the number of Councilmembers each voter can vote for.**

Reformar las Secciones 102 y 103 del Estatuto del Condado para:
- dividir el Condado en 9 distritos, en lugar de los 5 distritos que hay en la actualidad;
- elegir a todos los miembros del Concejo por distrito, en lugar de los 5 por distrito que hay en la actualidad y 4 en general; y
- reducir de 5 a 1 el número de miembros del Concejo por los que cada votante puede elegir.

- For / A Favor**
 Against / En Contra

End of Ballot
Fin de la Papeleta



**Official Ballot
 Presidential General Election
 November 3, 2020
 State of Maryland, Montgomery County**

BS 181 - Page 1 of 2

010-007

Papeleta Electoral Oficial
 Elección General Presidencial
 3 de Noviembre del 2020
 Estado de Maryland, Condado de Montgomery

**Instructions
 Instrucciones**

**Making Selections
 Como Marcar sus
 Selecciones**



Fill in the oval to the left of the name of your choice. You must blacken the oval completely, and do not make any marks outside of the oval. You do not have to vote in every race.

Llene el óvalo a la izquierda del nombre de su selección. Debe rellenar completamente el óvalo. No haga ninguna marca fuera del óvalo. No tiene que votar en cada contienda.



Do not cross out or erase, or your vote may not count. If you make a mistake or a stray mark, you may ask for a new ballot.

No debe tachar o borrar, o su voto no se contará. Si comete un error o hace una marca demás, puede solicitar una nueva papeleta.

**Optional write-in
 Voto escrito opcional**



To add a candidate, fill in the oval to the left of "or write-in" and print the name clearly on the dotted line.

Para añadir un candidato por escrito, llene el óvalo a la izquierda de <or write-in/o por escrito> e imprima el nombre del candidato en forma clara en la línea punteada.

**President and Vice President of the United States
 Vote for 1**

Presidente y Vicepresidente de los Estados Unidos
 Vote por 1

Donald J. Trump
 and/y
Michael Pence
 Republican/Republicano

Joe Biden
 and/y
Kamala Harris
 Democratic/Demócrata

Jo Jorgensen
 and/y
Jeremy Spike Cohen
 Libertarian/Libertario

Howie Gresham Hawkins
 and/y
Angela Walker
 Green/Verde

Jerome M. Segal
 and/y
John de Graaf
 Bread and Roses/Pan y Rosas

or write-in/o por escrito:

**Representative in Congress
 District 8
 Vote for 1**

Representante en el Congreso
 Distrito 8
 Vote por 1

Gregory Thomas Coll
 Republican/Republicano

Jamie Raskin
 Democratic/Demócrata

or write-in/o por escrito:

**Judge of the Circuit Court
 Circuit 6**

Vote for up to 4

Juez de la Corte de Circuito
 Circuito 6
 Vote hasta por 4

Bibi M. Berry

David A. Boynton

Christopher C. Fogleman

Michael Joseph McAuliffe

Marilyn Pierre

or write-in/o por escrito:

or write-in/o por escrito:

or write-in/o por escrito:

or write-in/o por escrito:

**Judge, Court of Appeals
 Circuit 7**

Mary Ellen Barbera

Vote Yes or No

For Continuance in Office

Juez, Corte de Apelaciones
 Circuito 7

Mary Ellen Barbera

Vote Sí o No

Para continuar en el cargo

Yes/Si

No/No

**Judge, Court of Special
 Appeals At Large**

E. Gregory Wells

Vote Yes or No

For Continuance in Office

Juez, Corte de Apelaciones
 Especiales Representando el
 Condado

E. Gregory Wells

Vote Sí o No

Para continuar en el cargo

Yes/Si

No/No

Vote All Sides
 Vote en ambos lados



**Judge, Court of Special Appeals
Circuit 7
Steven B. Gould
Vote Yes or No
For Continuance in Office**

Juez, Corte de Apelaciones Especiales
Circuito 7
Steven B. Gould
Vote Sí o No
Para continuar en el cargo

- Yes/Si
- No/No

**Board of Education At Large
Vote for 1**

Junta de Educación Representando el Condado
Vote por 1

- Sunil Dasgupta
- Lynne Harris
- or write-in/o por escrito:

**Board of Education
District 2
Vote for 1**

Junta de Educación
Distrito 2
Vote por 1

- Michael Fryar
- Rebecca K. Smondrowski
- or write-in/o por escrito:

**Board of Education
District 4
Vote for 1**

Junta de Educación
Distrito 4
Vote por 1

- Shebra Evans
- Steve Solomon
- or write-in/o por escrito:

**Question 1
Constitutional Amendment
(Ch. 645 of the 2020 Legislative Session)
State Budget Process**

Pregunta 1
Enmienda Constitucional
(Cap. 645 de la sesión legislativa 2020)
Proceso presupuestario estatal

The proposed amendment authorizes the General Assembly, in enacting a balanced budget bill for fiscal year 2024 and each fiscal year thereafter, to increase, diminish, or add items, provided that the General Assembly may not exceed the total proposed budget as submitted by the Governor.

(Amending Article II Section 17 and Article III Sections 14 and 52 of the Maryland Constitution)

En el contexto de la promulgación de una ley presupuestaria equitativa para el año fiscal 2024 y los años fiscales posteriores, la enmienda que se propone autoriza a la Asamblea General a aumentar, disminuir o agregar elementos, siempre que no excedan el presupuesto total propuesto sugerido por el Gobernador.

(Enmienda de artículo II Sección 17 y artículo III Secciones 14 y 52 de la Constitución de Maryland)

- For the Constitutional Amendment / A Favor de la Enmienda Constitucional**
- Against the Constitutional Amendment / En Contra de la Enmienda Constitucional**

**Question 2
Commercial Gaming Expansion
Referendum
(Ch. 492 of the 2020 Legislative Session)
Expansion of Commercial Gaming - Sports and Event Wagering**

Pregunta 2
Referéndum para la expansión del juego comercial
(Cap. 492 de la sesión legislativa 2020)
Expansión de juegos comerciales, eventos y deportes con apuestas

Do you approve the expansion of commercial gaming in the State of Maryland to authorize sports and events betting for the primary purpose of raising revenue for education?

¿Aprueba la expansión del juego comercial en el Estado de Maryland para autorizar las apuestas en deportes y eventos con el objetivo principal de aumentar las recaudaciones para la educación?

- For the Referred Law / A favor de la Ley Referida**
- Against the Referred Law / En contra de la Ley Referida**

**Vote All Sides
Vote en ambos lados**



Official Ballot
Presidential General Election
November 3, 2020
State of Maryland, Montgomery County

BS 181 - Page 2 of 2

010-007

Papeleta Electoral Oficial
Elección General Presidencial
3 de Noviembre del 2020
Estado de Maryland, Condado de Montgomery

Question A
Charter Amendment by Act of County Council
Property Tax Limit - Limit Tax Rate Increases

Pregunta A
Reforma del Estatuto por el Acta del Concejo del Condado
Límite del impuesto a la propiedad - Limitar el aumento de la tasa de impuestos

Amend Section 305 of the County Charter to prohibit the County Council from adopting a tax rate on real property that exceeds the tax rate on real property approved for the previous year, unless all current Councilmembers vote affirmatively for the increase.

This amendment would replace the current property tax limit, which requires an affirmative vote of all current Councilmembers to levy a tax on real property that would produce total revenue that exceeds the total revenue produced by the tax on real property in the preceding fiscal year plus any increase in the Consumer Price Index. The current property tax limit exempts real property tax revenue derived from: (1) newly constructed property; (2) newly rezoned property; (3) certain property assessed differently under State law; (4) property that has undergone a change in use; and (5) property in a development tax district to provide funding for capital improvements.

Reformar la Sección 305 del Estatuto del Condado para prohibir que el Concejo del Condado adopte una tasa de impuesto sobre bienes inmuebles que exceda la tasa de impuesto que fue aprobada el año anterior, a menos que todos los miembros del Concejo que hay en la actualidad voten por el aumento.

Esta reforma reemplazaría el límite actual del impuesto a la propiedad, que requiere un voto a favor de todos los miembros del Concejo para recaudar un impuesto a la propiedad inmobiliaria que produciría un ingreso total que excede el ingreso total producido por el impuesto sobre la propiedad inmobiliaria el año fiscal anterior, más cualquier aumento en el Índice de Precios del Consumidor. El límite actual de impuesto a la propiedad exime los ingresos de impuesto sobre bienes inmuebles derivados de: (1) propiedad recién construida; (2) propiedad recientemente rezonificada; (3) ciertos bienes evaluados de manera diferente según la ley estatal; (4) propiedad que ha sufrido un cambio de uso; y (5) propiedad en un distrito fiscal de desarrollo para proporcionar fondos para mejoras de capital.

- For / A Favor**
 Against / En Contra

Question B
Charter Amendment by Petition
Property Tax Limit - Prohibit Override

Pregunta B
Reforma del Estatuto por petición
Límite del Impuesto a la Propiedad - Prohibir anulación

Amend Section 305 of the County Charter to prohibit the County Council from levying an ad valorem tax on real property that would produce total revenue (not including property tax revenue from certain enumerated sources) that exceeds the total revenue produced by the tax on real property in the preceding fiscal year plus a percentage of the previous year's real property tax revenues that equals any increase in the Consumer Price Index. Section 305 currently permits the County Council to exceed the limit on real property tax revenue only upon the affirmative vote of all current Councilmembers.

Reformar la Sección 305 del Estatuto del Condado para prohibir que el Concejo del Condado imponga un impuesto ad valorem sobre bienes inmuebles que producirían ingresos totales (sin incluir los ingresos por impuestos a la propiedad de ciertas fuentes enumeradas) que excedan los ingresos totales producidos por el impuesto sobre bienes inmuebles el año fiscal anterior, más un porcentaje del ingreso sobre bienes inmuebles del año anterior que equivale a cualquier aumento en el Índice de Precios del Consumidor. La Sección 305 actualmente permite que el Concejo del Condado exceda el límite de los ingresos por impuestos sobre bienes inmuebles solo con el voto afirmativo de todos los miembros del Concejo que hay en la actualidad.

- For / A Favor**
 Against / En Contra

Vote All Sides
Vote en ambos lados



Question C
Charter Amendment by Act of County Council
County Council - Increase to 11 Councilmembers

Pregunta C
Reforma del Estatuto por el Acta del Concejo del Condado
Concejo del Condado - Aumento a 11 miembros del Concejo

Amend the County Charter to:
- **expand the County Council to consist of 11, rather than the current 9, Councilmembers;**
- **increase from 5 to 7 the number of Council districts; and**
- **elect 7 Councilmembers by district and 4 Councilmembers at large.**

Reformar el Estatuto del Condado para:
- expandir el Concejo del Condado para que consista de 11 miembros del Concejo, en lugar de los 9 que hay en la actualidad;
- aumentar de 5 a 7 el número de distritos del Concejo; y
- elegir 7 miembros del Concejo por distrito y 4 miembros del Concejo en general.

- For / A Favor**
 Against / En Contra

Question D
Charter Amendment by Petition
County Council - Alter Council Composition to 9 Districts

Pregunta D
Reforma del Estatuto por petición
Concejo del Condado - Recomposición del Concejo a 9 Distritos

Amend Sections 102 and 103 of the County Charter to:
- **divide the County into 9, rather than the current 5, Council districts;**
- **elect all Councilmembers by district, rather than the current 5 by district and 4 at large; and**
- **reduce from 5 to 1 the number of Councilmembers each voter can vote for.**

Reformar las Secciones 102 y 103 del Estatuto del Condado para:
- dividir el Condado en 9 distritos, en lugar de los 5 distritos que hay en la actualidad;
- elegir a todos los miembros del Concejo por distrito, en lugar de los 5 por distrito que hay en la actualidad y 4 en general; y
- reducir de 5 a 1 el número de miembros del Concejo por los que cada votante puede elegir.

- For / A Favor**
 Against / En Contra

End of Ballot
Fin de la Papeleta



Official Ballot
Presidential General Election
November 3, 2020
State of Maryland, Montgomery County

BS 182 - Page 1 of 2

010-009

Papeleta Electoral Oficial
Elección General Presidencial
3 de Noviembre del 2020
Estado de Maryland, Condado de Montgomery

Instructions
Instrucciones

Making Selections
Como Marcar sus
Selecciones

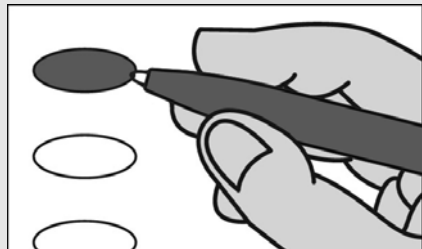

Fill in the oval to the left of the name of your choice. You must blacken the oval completely, and do not make any marks outside of the oval. You do not have to vote in every race.

Llene el óvalo a la izquierda del nombre de su selección. Debe rellenar completamente el óvalo. No haga ninguna marca fuera del óvalo. No tiene que votar en cada contienda.



Do not cross out or erase, or your vote may not count. If you make a mistake or a stray mark, you may ask for a new ballot.

No debe tachar o borrar, o su voto no se contará. Si comete un error o hace una marca demás, puede solicitar una nueva papeleta.

Optional write-in

Voto escrito opcional

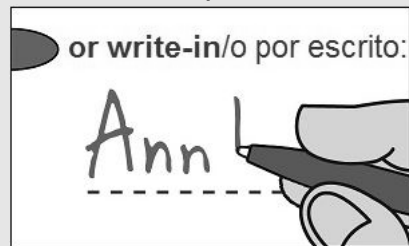

To add a candidate, fill in the oval to the left of "or write-in" and print the name clearly on the dotted line.

Para añadir un candidato por escrito, llene el óvalo a la izquierda de <or write-in/o por escrito> e imprima el nombre del candidato en forma clara en la línea punteada.

President and Vice President of the United States
Vote for 1

Presidente y Vicepresidente de los Estados Unidos
Vote por 1

Donald J. Trump
and/
Michael Pence
Republican/Republicano

Joe Biden
and/
Kamala Harris
Democratic/Demócrata

Jo Jorgensen
and/
Jeremy Spike Cohen
Libertarian/Libertario

Howie Gresham Hawkins
and/
Angela Walker
Green/Verde

Jerome M. Segal
and/
John de Graaf
Bread and Roses/Pan y Rosas

or write-in/o por escrito:

Representative in Congress District 6
Vote for 1

Representante en el Congreso
Distrito 6
Vote por 1

Neil C. Parrott
Republican/Republicano

David J. Trone
Democratic/Demócrata

George Gluck
Green/Verde

or write-in/o por escrito:

Judge of the Circuit Court Circuit 6

Vote for up to 4

Juez de la Corte de Circuito
Circuito 6
Vote hasta por 4

Bibi M. Berry

David A. Boynton

Christopher C. Fogleman

Michael Joseph McAuliffe

Marilyn Pierre

or write-in/o por escrito:

or write-in/o por escrito:

or write-in/o por escrito:

or write-in/o por escrito:

Judge, Court of Appeals Circuit 7

Mary Ellen Barbera

Vote Yes or No

For Continuance in Office

Juez, Corte de Apelaciones
Circuito 7

Mary Ellen Barbera

Vote Sí o No

Para continuar en el cargo

Yes/Si

No/No

Judge, Court of Special Appeals At Large

E. Gregory Wells

Vote Yes or No

For Continuance in Office

Juez, Corte de Apelaciones
Especiales Representando el
Condado

E. Gregory Wells

Vote Sí o No

Para continuar en el cargo

Yes/Si

No/No

Vote All Sides
Vote en ambos lados



**Judge, Court of Special Appeals
Circuit 7
Steven B. Gould
Vote Yes or No
For Continuance in Office**

Juez, Corte de Apelaciones Especiales
Circuito 7
Steven B. Gould
Vote Sí o No
Para continuar en el cargo

- Yes/Si
- No/No

**Board of Education At Large
Vote for 1**

Junta de Educación Representando el Condado
Vote por 1

- Sunil Dasgupta
- Lynne Harris
- or write-in/o por escrito:

**Board of Education
District 2
Vote for 1**

Junta de Educación
Distrito 2
Vote por 1

- Michael Fryar
- Rebecca K. Smondrowski
- or write-in/o por escrito:

**Board of Education
District 4
Vote for 1**

Junta de Educación
Distrito 4
Vote por 1

- Shebra Evans
- Steve Solomon
- or write-in/o por escrito:

**Question 1
Constitutional Amendment
(Ch. 645 of the 2020 Legislative Session)
State Budget Process**

Pregunta 1
Enmienda Constitucional
(Cap. 645 de la sesión legislativa 2020)
Proceso presupuestario estatal

The proposed amendment authorizes the General Assembly, in enacting a balanced budget bill for fiscal year 2024 and each fiscal year thereafter, to increase, diminish, or add items, provided that the General Assembly may not exceed the total proposed budget as submitted by the Governor.

(Amending Article II Section 17 and Article III Sections 14 and 52 of the Maryland Constitution)

En el contexto de la promulgación de una ley presupuestaria equitativa para el año fiscal 2024 y los años fiscales posteriores, la enmienda que se propone autoriza a la Asamblea General a aumentar, disminuir o agregar elementos, siempre que no excedan el presupuesto total propuesto sugerido por el Gobernador.

(Enmienda de artículo II Sección 17 y artículo III Secciones 14 y 52 de la Constitución de Maryland)

- For the Constitutional Amendment / A Favor de la Enmienda Constitucional**
- Against the Constitutional Amendment / En Contra de la Enmienda Constitucional**

**Question 2
Commercial Gaming Expansion
Referendum
(Ch. 492 of the 2020 Legislative Session)
Expansion of Commercial Gaming - Sports and Event Wagering**

Pregunta 2
Referéndum para la expansión del juego comercial
(Cap. 492 de la sesión legislativa 2020)
Expansión de juegos comerciales, eventos y deportes con apuestas

Do you approve the expansion of commercial gaming in the State of Maryland to authorize sports and events betting for the primary purpose of raising revenue for education?

¿Aprueba la expansión del juego comercial en el Estado de Maryland para autorizar las apuestas en deportes y eventos con el objetivo principal de aumentar las recaudaciones para la educación?

- For the Referred Law / A favor de la Ley Referida**
- Against the Referred Law / En contra de la Ley Referida**

Vote All Sides
Vote en ambos lados



Papeleta Electoral Oficial
Elección General Presidencial
3 de Noviembre del 2020
Estado de Maryland, Condado de Montgomery

Question A
Charter Amendment by Act of County Council
Property Tax Limit - Limit Tax Rate Increases

Pregunta A
Reforma del Estatuto por el Acta del Concejo del Condado
Límite del impuesto a la propiedad - Limitar el aumento de la tasa de impuestos

Amend Section 305 of the County Charter to prohibit the County Council from adopting a tax rate on real property that exceeds the tax rate on real property approved for the previous year, unless all current Councilmembers vote affirmatively for the increase.

This amendment would replace the current property tax limit, which requires an affirmative vote of all current Councilmembers to levy a tax on real property that would produce total revenue that exceeds the total revenue produced by the tax on real property in the preceding fiscal year plus any increase in the Consumer Price Index. The current property tax limit exempts real property tax revenue derived from: (1) newly constructed property; (2) newly rezoned property; (3) certain property assessed differently under State law; (4) property that has undergone a change in use; and (5) property in a development tax district to provide funding for capital improvements.

Reformar la Sección 305 del Estatuto del Condado para prohibir que el Concejo del Condado adopte una tasa de impuesto sobre bienes inmuebles que exceda la tasa de impuesto que fue aprobada el año anterior, a menos que todos los miembros del Concejo que hay en la actualidad voten por el aumento.

Esta reforma reemplazaría el límite actual del impuesto a la propiedad, que requiere un voto a favor de todos los miembros del Concejo para recaudar un impuesto a la propiedad inmobiliaria que produciría un ingreso total que excede el ingreso total producido por el impuesto sobre la propiedad inmobiliaria el año fiscal anterior, más cualquier aumento en el Índice de Precios del Consumidor. El límite actual de impuesto a la propiedad exige los ingresos de impuesto sobre bienes inmuebles derivados de: (1) propiedad recién construida; (2) propiedad recientemente rezonificada; (3) ciertos bienes evaluados de manera diferente según la ley estatal; (4) propiedad que ha sufrido un cambio de uso; y (5) propiedad en un distrito fiscal de desarrollo para proporcionar fondos para mejoras de capital.

- For / A Favor**
 Against / En Contra

Question B
Charter Amendment by Petition
Property Tax Limit - Prohibit Override

Pregunta B
Reforma del Estatuto por petición
Límite del Impuesto a la Propiedad - Prohibir anulación

Amend Section 305 of the County Charter to prohibit the County Council from levying an ad valorem tax on real property that would produce total revenue (not including property tax revenue from certain enumerated sources) that exceeds the total revenue produced by the tax on real property in the preceding fiscal year plus a percentage of the previous year's real property tax revenues that equals any increase in the Consumer Price Index. Section 305 currently permits the County Council to exceed the limit on real property tax revenue only upon the affirmative vote of all current Councilmembers.

Reformar la Sección 305 del Estatuto del Condado para prohibir que el Concejo del Condado imponga un impuesto ad valorem sobre bienes inmuebles que producirían ingresos totales (sin incluir los ingresos por impuestos a la propiedad de ciertas fuentes enumeradas) que excedan los ingresos totales producidos por el impuesto sobre bienes inmuebles el año fiscal anterior, más un porcentaje del ingreso sobre bienes inmuebles del año anterior que equivale a cualquier aumento en el Índice de Precios del Consumidor. La Sección 305 actualmente permite que el Concejo del Condado exceda el límite de los ingresos por impuestos sobre bienes inmuebles solo con el voto afirmativo de todos los miembros del Concejo que hay en la actualidad.

- For / A Favor**
 Against / En Contra

Vote All Sides
Vote en ambos lados



Question C
Charter Amendment by Act of County Council
County Council - Increase to 11 Councilmembers

Pregunta C
Reforma del Estatuto por el Acta del Concejo del Condado
Concejo del Condado - Aumento a 11 miembros del Concejo

Amend the County Charter to:
- **expand the County Council to consist of 11, rather than the current 9, Councilmembers;**
- **increase from 5 to 7 the number of Council districts; and**
- **elect 7 Councilmembers by district and 4 Councilmembers at large.**

Reformar el Estatuto del Condado para:
- expandir el Concejo del Condado para que consista de 11 miembros del Concejo, en lugar de los 9 que hay en la actualidad;
- aumentar de 5 a 7 el número de distritos del Concejo; y
- elegir 7 miembros del Concejo por distrito y 4 miembros del Concejo en general.

- For / A Favor**
 Against / En Contra

Question D
Charter Amendment by Petition
County Council - Alter Council Composition to 9 Districts

Pregunta D
Reforma del Estatuto por petición
Concejo del Condado - Recomposición del Concejo a 9 Distritos

Amend Sections 102 and 103 of the County Charter to:
- **divide the County into 9, rather than the current 5, Council districts;**
- **elect all Councilmembers by district, rather than the current 5 by district and 4 at large; and**
- **reduce from 5 to 1 the number of Councilmembers each voter can vote for.**

Reformar las Secciones 102 y 103 del Estatuto del Condado para:
- dividir el Condado en 9 distritos, en lugar de los 5 distritos que hay en la actualidad;
- elegir a todos los miembros del Concejo por distrito, en lugar de los 5 por distrito que hay en la actualidad y 4 en general; y
- reducir de 5 a 1 el número de miembros del Concejo por los que cada votante puede elegir.

- For / A Favor**
 Against / En Contra

End of Ballot
Fin de la Papeleta



Official Ballot
Presidential General Election
November 3, 2020
State of Maryland, Montgomery County

BS 183 - Page 1 of 2

010-010

Papeleta Electoral Oficial
 Elección General Presidencial
 3 de Noviembre del 2020
 Estado de Maryland, Condado de Montgomery

Instructions
Instrucciones

Making Selections
 Como Marcar sus
 Selecciones



Fill in the oval to the left of the name of your choice. You must blacken the oval completely, and do not make any marks outside of the oval. You do not have to vote in every race.

Llene el óvalo a la izquierda del nombre de su selección. Debe rellenar completamente el óvalo. No haga ninguna marca fuera del óvalo. No tiene que votar en cada contienda.



Do not cross out or erase, or your vote may not count. If you make a mistake or a stray mark, you may ask for a new ballot.

No debe tachar o borrar, o su voto no se contará. Si comete un error o hace una marca demás, puede solicitar una nueva papeleta.

Optional write-in
 Voto escrito opcional



To add a candidate, fill in the oval to the left of "or write-in" and print the name clearly on the dotted line.

Para añadir un candidato por escrito, llene el óvalo a la izquierda de <or write-in/o por escrito> e imprima el nombre del candidato en forma clara en la línea punteada.

President and Vice President of the United States
Vote for 1

Presidente y Vicepresidente de los Estados Unidos
 Vote por 1

Donald J. Trump
 and/y
Michael Pence
 Republican/Republicano

Joe Biden
 and/y
Kamala Harris
 Democratic/Demócrata

Jo Jorgensen
 and/y
Jeremy Spike Cohen
 Libertarian/Libertario

Howie Gresham Hawkins
 and/y
Angela Walker
 Green/Verde

Jerome M. Segal
 and/y
John de Graaf
 Bread and Roses/Pan y Rosas

or write-in/o por escrito:

Representative in Congress District 8
Vote for 1

Representante en el Congreso Distrito 8
 Vote por 1

Gregory Thomas Coll
 Republican/Republicano

Jamie Raskin
 Democratic/Demócrata

or write-in/o por escrito:

Judge of the Circuit Court Circuit 6

Vote for up to 4

Juez de la Corte de Circuito Circuito 6
 Vote hasta por 4

Bibi M. Berry

David A. Boynton

Christopher C. Fogleman

Michael Joseph McAuliffe

Marilyn Pierre

or write-in/o por escrito:

or write-in/o por escrito:

or write-in/o por escrito:

or write-in/o por escrito:

Judge, Court of Appeals Circuit 7

Mary Ellen Barbera

Vote Yes or No

For Continuance in Office

Juez, Corte de Apelaciones Circuito 7

Mary Ellen Barbera

Vote Sí o No

Para continuar en el cargo

Yes/Si

No/No

Judge, Court of Special Appeals At Large

E. Gregory Wells

Vote Yes or No

For Continuance in Office

Juez, Corte de Apelaciones Especiales Representando el Condado

E. Gregory Wells

Vote Sí o No

Para continuar en el cargo

Yes/Si

No/No

Vote All Sides
 Vote en ambos lados



**Judge, Court of Special Appeals
Circuit 7
Steven B. Gould
Vote Yes or No
For Continuance in Office**

Juez, Corte de Apelaciones Especiales
Circuito 7
Steven B. Gould
Vote Sí o No
Para continuar en el cargo

- Yes/Si
- No/No

**Board of Education At Large
Vote for 1**

Junta de Educación Representando el Condado
Vote por 1

- Sunil Dasgupta
- Lynne Harris
- or write-in/o por escrito:

**Board of Education
District 2
Vote for 1**

Junta de Educación
Distrito 2
Vote por 1

- Michael Fryar
- Rebecca K. Smondrowski
- or write-in/o por escrito:

**Board of Education
District 4
Vote for 1**

Junta de Educación
Distrito 4
Vote por 1

- Shebra Evans
- Steve Solomon
- or write-in/o por escrito:

**Question 1
Constitutional Amendment
(Ch. 645 of the 2020 Legislative Session)
State Budget Process**

Pregunta 1
Enmienda Constitucional
(Cap. 645 de la sesión legislativa 2020)
Proceso presupuestario estatal

The proposed amendment authorizes the General Assembly, in enacting a balanced budget bill for fiscal year 2024 and each fiscal year thereafter, to increase, diminish, or add items, provided that the General Assembly may not exceed the total proposed budget as submitted by the Governor.

(Amending Article II Section 17 and Article III Sections 14 and 52 of the Maryland Constitution)

En el contexto de la promulgación de una ley presupuestaria equitativa para el año fiscal 2024 y los años fiscales posteriores, la enmienda que se propone autoriza a la Asamblea General a aumentar, disminuir o agregar elementos, siempre que no excedan el presupuesto total propuesto sugerido por el Gobernador.

(Enmienda de artículo II Sección 17 y artículo III Secciones 14 y 52 de la Constitución de Maryland)

- For the Constitutional Amendment / A Favor de la Enmienda Constitucional**
- Against the Constitutional Amendment / En Contra de la Enmienda Constitucional**

**Question 2
Commercial Gaming Expansion
Referendum
(Ch. 492 of the 2020 Legislative Session)
Expansion of Commercial Gaming - Sports and Event Wagering**

Pregunta 2
Referéndum para la expansión del juego comercial
(Cap. 492 de la sesión legislativa 2020)
Expansión de juegos comerciales, eventos y deportes con apuestas

Do you approve the expansion of commercial gaming in the State of Maryland to authorize sports and events betting for the primary purpose of raising revenue for education?

¿Aprueba la expansión del juego comercial en el Estado de Maryland para autorizar las apuestas en deportes y eventos con el objetivo principal de aumentar las recaudaciones para la educación?

- For the Referred Law / A favor de la Ley Referida**
- Against the Referred Law / En contra de la Ley Referida**

Vote All Sides
Vote en ambos lados



Question A
Charter Amendment by Act of County Council
Property Tax Limit - Limit Tax Rate Increases

Pregunta A
Reforma del Estatuto por el Acta del Concejo del Condado
Límite del impuesto a la propiedad - Limitar el aumento de la tasa de impuestos

Amend Section 305 of the County Charter to prohibit the County Council from adopting a tax rate on real property that exceeds the tax rate on real property approved for the previous year, unless all current Councilmembers vote affirmatively for the increase.

This amendment would replace the current property tax limit, which requires an affirmative vote of all current Councilmembers to levy a tax on real property that would produce total revenue that exceeds the total revenue produced by the tax on real property in the preceding fiscal year plus any increase in the Consumer Price Index. The current property tax limit exempts real property tax revenue derived from: (1) newly constructed property; (2) newly rezoned property; (3) certain property assessed differently under State law; (4) property that has undergone a change in use; and (5) property in a development tax district to provide funding for capital improvements.

Reformar la Sección 305 del Estatuto del Condado para prohibir que el Concejo del Condado adopte una tasa de impuesto sobre bienes inmuebles que exceda la tasa de impuesto que fue aprobada el año anterior, a menos que todos los miembros del Concejo que hay en la actualidad voten por el aumento.

Esta reforma reemplazaría el límite actual del impuesto a la propiedad, que requiere un voto a favor de todos los miembros del Concejo para recaudar un impuesto a la propiedad inmobiliaria que produciría un ingreso total que excede el ingreso total producido por el impuesto sobre la propiedad inmobiliaria el año fiscal anterior, más cualquier aumento en el Índice de Precios del Consumidor. El límite actual de impuesto a la propiedad exige los ingresos de impuesto sobre bienes inmuebles derivados de: (1) propiedad recién construida; (2) propiedad recientemente rezonificada; (3) ciertos bienes evaluados de manera diferente según la ley estatal; (4) propiedad que ha sufrido un cambio de uso; y (5) propiedad en un distrito fiscal de desarrollo para proporcionar fondos para mejoras de capital.

- For / A Favor**
 Against / En Contra

Question B
Charter Amendment by Petition
Property Tax Limit - Prohibit Override

Pregunta B
Reforma del Estatuto por petición
Límite del Impuesto a la Propiedad - Prohibir anulación

Amend Section 305 of the County Charter to prohibit the County Council from levying an ad valorem tax on real property that would produce total revenue (not including property tax revenue from certain enumerated sources) that exceeds the total revenue produced by the tax on real property in the preceding fiscal year plus a percentage of the previous year's real property tax revenues that equals any increase in the Consumer Price Index. Section 305 currently permits the County Council to exceed the limit on real property tax revenue only upon the affirmative vote of all current Councilmembers.

Reformar la Sección 305 del Estatuto del Condado para prohibir que el Concejo del Condado imponga un impuesto ad valorem sobre bienes inmuebles que producirían ingresos totales (sin incluir los ingresos por impuestos a la propiedad de ciertas fuentes enumeradas) que excedan los ingresos totales producidos por el impuesto sobre bienes inmuebles el año fiscal anterior, más un porcentaje del ingreso sobre bienes inmuebles del año anterior que equivale a cualquier aumento en el Índice de Precios del Consumidor. La Sección 305 actualmente permite que el Concejo del Condado exceda el límite de los ingresos por impuestos sobre bienes inmuebles solo con el voto afirmativo de todos los miembros del Concejo que hay en la actualidad.

- For / A Favor**
 Against / En Contra

Vote All Sides
Vote en ambos lados



Question C
Charter Amendment by Act of County Council
County Council - Increase to 11 Councilmembers

Pregunta C
Reforma del Estatuto por el Acta del Concejo del Condado
Concejo del Condado - Aumento a 11 miembros del Concejo

Amend the County Charter to:
- **expand the County Council to consist of 11, rather than the current 9, Councilmembers;**
- **increase from 5 to 7 the number of Council districts; and**
- **elect 7 Councilmembers by district and 4 Councilmembers at large.**

Reformar el Estatuto del Condado para:
- expandir el Concejo del Condado para que consista de 11 miembros del Concejo, en lugar de los 9 que hay en la actualidad;
- aumentar de 5 a 7 el número de distritos del Concejo; y
- elegir 7 miembros del Concejo por distrito y 4 miembros del Concejo en general.

- For / A Favor**
 Against / En Contra

Question D
Charter Amendment by Petition
County Council - Alter Council Composition to 9 Districts

Pregunta D
Reforma del Estatuto por petición
Concejo del Condado - Recomposición del Concejo a 9 Distritos

Amend Sections 102 and 103 of the County Charter to:
- **divide the County into 9, rather than the current 5, Council districts;**
- **elect all Councilmembers by district, rather than the current 5 by district and 4 at large; and**
- **reduce from 5 to 1 the number of Councilmembers each voter can vote for.**

Reformar las Secciones 102 y 103 del Estatuto del Condado para:
- dividir el Condado en 9 distritos, en lugar de los 5 distritos que hay en la actualidad;
- elegir a todos los miembros del Concejo por distrito, en lugar de los 5 por distrito que hay en la actualidad y 4 en general; y
- reducir de 5 a 1 el número de miembros del Concejo por los que cada votante puede elegir.

- For / A Favor**
 Against / En Contra

End of Ballot
Fin de la Papeleta



Official Ballot
Presidential General Election
November 3, 2020
State of Maryland, Montgomery County

BS 184 - Page 1 of 2

010-011

Papeleta Electoral Oficial
 Elección General Presidencial
 3 de Noviembre del 2020
 Estado de Maryland, Condado de Montgomery

Instructions
Instrucciones

Making Selections
Como Marcar sus
Selecciones



Fill in the oval to the left of the name of your choice. You must blacken the oval completely, and do not make any marks outside of the oval. You do not have to vote in every race.

Llene el óvalo a la izquierda del nombre de su selección. Debe rellenar completamente el óvalo. No haga ninguna marca fuera del óvalo. No tiene que votar en cada contienda.



Do not cross out or erase, or your vote may not count. If you make a mistake or a stray mark, you may ask for a new ballot.

No debe tachar o borrar, o su voto no se contará. Si comete un error o hace una marca demás, puede solicitar una nueva papeleta.

Optional write-in
Voto escrito opcional



To add a candidate, fill in the oval to the left of "or write-in" and print the name clearly on the dotted line.

Para añadir un candidato por escrito, llene el óvalo a la izquierda de <or write-in/o por escrito> e imprima el nombre del candidato en forma clara en la línea punteada.

President and Vice President of the United States
Vote for 1

Presidente y Vicepresidente de los Estados Unidos
 Vote por 1

- Donald J. Trump**
and/y
Michael Pence
Republican/Republicano
- Joe Biden**
and/y
Kamala Harris
Democratic/Demócrata
- Jo Jorgensen**
and/y
Jeremy Spike Cohen
Libertarian/Libertario
- Howie Gresham Hawkins**
and/y
Angela Walker
Green/Verde
- Jerome M. Segal**
and/y
John de Graaf
Bread and Roses/Pan y Rosas
- or write-in/o por escrito:

Representative in Congress District 6
Vote for 1

Representante en el Congreso Distrito 6
 Vote por 1

- Neil C. Parrott**
Republican/Republicano
- David J. Trone**
Democratic/Demócrata
- George Gluck**
Green/Verde
- or write-in/o por escrito:

Judge of the Circuit Court Circuit 6
Vote for up to 4

Juez de la Corte de Circuito Circuito 6
 Vote hasta por 4

- Bibi M. Berry**
- David A. Boynton**
- Christopher C. Fogleman**
- Michael Joseph McAuliffe**
- Marilyn Pierre**
- or write-in/o por escrito:
- or write-in/o por escrito:
- or write-in/o por escrito:
- or write-in/o por escrito:

Judge, Court of Appeals Circuit 7

Mary Ellen Barbera
Vote Yes or No
For Continuance in Office

Juez, Corte de Apelaciones Circuito 7
 Mary Ellen Barbera
 Vote Sí o No
 Para continuar en el cargo

- Yes/Si**
- No/No**

Judge, Court of Special Appeals At Large

E. Gregory Wells
Vote Yes or No
For Continuance in Office

Juez, Corte de Apelaciones Especiales Representando el Condado
 E. Gregory Wells
 Vote Sí o No
 Para continuar en el cargo

- Yes/Si**
- No/No**

Vote All Sides
 Vote en ambos lados

**Judge, Court of Special Appeals
Circuit 7
Steven B. Gould
Vote Yes or No
For Continuance in Office**

Juez, Corte de Apelaciones Especiales
Circuito 7
Steven B. Gould
Vote Sí o No
Para continuar en el cargo

- Yes/Si
- No/No

**Board of Education At Large
Vote for 1**

Junta de Educación Representando el Condado
Vote por 1

- Sunil Dasgupta
- Lynne Harris
- or write-in/o por escrito:

**Board of Education
District 2
Vote for 1**

Junta de Educación
Distrito 2
Vote por 1

- Michael Fryar
- Rebecca K. Smondrowski
- or write-in/o por escrito:

**Board of Education
District 4
Vote for 1**

Junta de Educación
Distrito 4
Vote por 1

- Shebra Evans
- Steve Solomon
- or write-in/o por escrito:

**Question 1
Constitutional Amendment
(Ch. 645 of the 2020 Legislative Session)
State Budget Process**

Pregunta 1
Enmienda Constitucional
(Cap. 645 de la sesión legislativa 2020)
Proceso presupuestario estatal

The proposed amendment authorizes the General Assembly, in enacting a balanced budget bill for fiscal year 2024 and each fiscal year thereafter, to increase, diminish, or add items, provided that the General Assembly may not exceed the total proposed budget as submitted by the Governor.

(Amending Article II Section 17 and Article III Sections 14 and 52 of the Maryland Constitution)

En el contexto de la promulgación de una ley presupuestaria equitativa para el año fiscal 2024 y los años fiscales posteriores, la enmienda que se propone autoriza a la Asamblea General a aumentar, disminuir o agregar elementos, siempre que no excedan el presupuesto total propuesto sugerido por el Gobernador.

(Enmienda de artículo II Sección 17 y artículo III Secciones 14 y 52 de la Constitución de Maryland)

- For the Constitutional Amendment / A Favor de la Enmienda Constitucional**
- Against the Constitutional Amendment / En Contra de la Enmienda Constitucional**

**Question 2
Commercial Gaming Expansion
Referendum
(Ch. 492 of the 2020 Legislative Session)
Expansion of Commercial Gaming - Sports and Event Wagering**

Pregunta 2
Referéndum para la expansión del juego comercial
(Cap. 492 de la sesión legislativa 2020)
Expansión de juegos comerciales, eventos y deportes con apuestas

Do you approve the expansion of commercial gaming in the State of Maryland to authorize sports and events betting for the primary purpose of raising revenue for education?

¿Aprueba la expansión del juego comercial en el Estado de Maryland para autorizar las apuestas en deportes y eventos con el objetivo principal de aumentar las recaudaciones para la educación?

- For the Referred Law / A favor de la Ley Referida**
- Against the Referred Law / En contra de la Ley Referida**

Vote All Sides
Vote en ambos lados



Question A
Charter Amendment by Act of County Council
Property Tax Limit - Limit Tax Rate Increases

Pregunta A
Reforma del Estatuto por el Acta del Concejo del Condado
Límite del impuesto a la propiedad - Limitar el aumento de la tasa de impuestos

Amend Section 305 of the County Charter to prohibit the County Council from adopting a tax rate on real property that exceeds the tax rate on real property approved for the previous year, unless all current Councilmembers vote affirmatively for the increase.

This amendment would replace the current property tax limit, which requires an affirmative vote of all current Councilmembers to levy a tax on real property that would produce total revenue that exceeds the total revenue produced by the tax on real property in the preceding fiscal year plus any increase in the Consumer Price Index. The current property tax limit exempts real property tax revenue derived from: (1) newly constructed property; (2) newly rezoned property; (3) certain property assessed differently under State law; (4) property that has undergone a change in use; and (5) property in a development tax district to provide funding for capital improvements.

Reformar la Sección 305 del Estatuto del Condado para prohibir que el Concejo del Condado adopte una tasa de impuesto sobre bienes inmuebles que exceda la tasa de impuesto que fue aprobada el año anterior, a menos que todos los miembros del Concejo que hay en la actualidad voten por el aumento.

Esta reforma reemplazaría el límite actual del impuesto a la propiedad, que requiere un voto a favor de todos los miembros del Concejo para recaudar un impuesto a la propiedad inmobiliaria que produciría un ingreso total que excede el ingreso total producido por el impuesto sobre la propiedad inmobiliaria el año fiscal anterior, más cualquier aumento en el Índice de Precios del Consumidor. El límite actual de impuesto a la propiedad exime los ingresos de impuesto sobre bienes inmuebles derivados de: (1) propiedad recién construida; (2) propiedad recientemente rezonificada; (3) ciertos bienes evaluados de manera diferente según la ley estatal; (4) propiedad que ha sufrido un cambio de uso; y (5) propiedad en un distrito fiscal de desarrollo para proporcionar fondos para mejoras de capital.

- For / A Favor**
 Against / En Contra

Question B
Charter Amendment by Petition
Property Tax Limit - Prohibit Override

Pregunta B
Reforma del Estatuto por petición
Límite del Impuesto a la Propiedad - Prohibir anulación

Amend Section 305 of the County Charter to prohibit the County Council from levying an ad valorem tax on real property that would produce total revenue (not including property tax revenue from certain enumerated sources) that exceeds the total revenue produced by the tax on real property in the preceding fiscal year plus a percentage of the previous year's real property tax revenues that equals any increase in the Consumer Price Index. Section 305 currently permits the County Council to exceed the limit on real property tax revenue only upon the affirmative vote of all current Councilmembers.

Reformar la Sección 305 del Estatuto del Condado para prohibir que el Concejo del Condado imponga un impuesto ad valorem sobre bienes inmuebles que producirían ingresos totales (sin incluir los ingresos por impuestos a la propiedad de ciertas fuentes enumeradas) que excedan los ingresos totales producidos por el impuesto sobre bienes inmuebles el año fiscal anterior, más un porcentaje del ingreso sobre bienes inmuebles del año anterior que equivale a cualquier aumento en el Índice de Precios del Consumidor. La Sección 305 actualmente permite que el Concejo del Condado exceda el límite de los ingresos por impuestos sobre bienes inmuebles solo con el voto afirmativo de todos los miembros del Concejo que hay en la actualidad.

- For / A Favor**
 Against / En Contra

Vote All Sides
Vote en ambos lados



Question C
Charter Amendment by Act of County Council
County Council - Increase to 11 Councilmembers

Pregunta C
Reforma del Estatuto por el Acta del Concejo del Condado
Concejo del Condado - Aumento a 11 miembros del Concejo

Amend the County Charter to:
- **expand the County Council to consist of 11, rather than the current 9, Councilmembers;**
- **increase from 5 to 7 the number of Council districts; and**
- **elect 7 Councilmembers by district and 4 Councilmembers at large.**

Reformar el Estatuto del Condado para:
- expandir el Concejo del Condado para que consista de 11 miembros del Concejo, en lugar de los 9 que hay en la actualidad;
- aumentar de 5 a 7 el número de distritos del Concejo; y
- elegir 7 miembros del Concejo por distrito y 4 miembros del Concejo en general.

- For / A Favor**
 Against / En Contra

Question D
Charter Amendment by Petition
County Council - Alter Council Composition to 9 Districts

Pregunta D
Reforma del Estatuto por petición
Concejo del Condado - Recomposición del Concejo a 9 Distritos

Amend Sections 102 and 103 of the County Charter to:
- **divide the County into 9, rather than the current 5, Council districts;**
- **elect all Councilmembers by district, rather than the current 5 by district and 4 at large; and**
- **reduce from 5 to 1 the number of Councilmembers each voter can vote for.**

Reformar las Secciones 102 y 103 del Estatuto del Condado para:
- dividir el Condado en 9 distritos, en lugar de los 5 distritos que hay en la actualidad;
- elegir a todos los miembros del Concejo por distrito, en lugar de los 5 por distrito que hay en la actualidad y 4 en general; y
- reducir de 5 a 1 el número de miembros del Concejo por los que cada votante puede elegir.

- For / A Favor**
 Against / En Contra

End of Ballot
Fin de la Papeleta



**Official Ballot
 Presidential General Election
 November 3, 2020
 State of Maryland, Montgomery County**

BS 185 - Page 1 of 2

010-012

Papeleta Electoral Oficial
 Elección General Presidencial
 3 de Noviembre del 2020
 Estado de Maryland, Condado de Montgomery

**Instructions
 Instrucciones**

**Making Selections
 Como Marcar sus
 Selecciones**

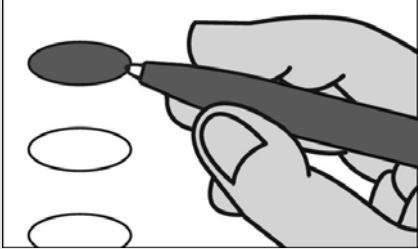

Fill in the oval to the left of the name of your choice. You must blacken the oval completely, and do not make any marks outside of the oval. You do not have to vote in every race.

Llene el óvalo a la izquierda del nombre de su selección. Debe rellenar completamente el óvalo. No haga ninguna marca fuera del óvalo. No tiene que votar en cada contienda.



Do not cross out or erase, or your vote may not count. If you make a mistake or a stray mark, you may ask for a new ballot.

No debe tachar o borrar, o su voto no se contará. Si comete un error o hace una marca demás, puede solicitar una nueva papeleta.

**Optional write-in
 Voto escrito opcional**



To add a candidate, fill in the oval to the left of "or write-in" and print the name clearly on the dotted line.

Para añadir un candidato por escrito, llene el óvalo a la izquierda de <or write-in/o por escrito> e imprima el nombre del candidato en forma clara en la línea punteada.

**President and Vice President of the United States
 Vote for 1**

Presidente y Vicepresidente de los Estados Unidos
 Vote por 1

- Donald J. Trump**
and/y
Michael Pence
Republican/Republicano
- Joe Biden**
and/y
Kamala Harris
Democratic/Demócrata
- Jo Jorgensen**
and/y
Jeremy Spike Cohen
Libertarian/Libertario
- Howie Gresham Hawkins**
and/y
Angela Walker
Green/Verde
- Jerome M. Segal**
and/y
John de Graaf
Bread and Roses/Pan y Rosas
- or write-in/o por escrito:

**Representative in Congress
 District 6
 Vote for 1**

Representante en el Congreso
 Distrito 6
 Vote por 1

- Neil C. Parrott**
Republican/Republicano
- David J. Trone**
Democratic/Demócrata
- George Gluck**
Green/Verde
- or write-in/o por escrito:

**Judge of the Circuit Court
 Circuit 6
 Vote for up to 4**

Juez de la Corte de Circuito
 Circuito 6
 Vote hasta por 4

- Bibi M. Berry**
- David A. Boynton**
- Christopher C. Fogleman**
- Michael Joseph McAuliffe**
- Marilyn Pierre**
- or write-in/o por escrito:
- or write-in/o por escrito:
- or write-in/o por escrito:
- or write-in/o por escrito:

**Judge, Court of Appeals
 Circuit 7**

Mary Ellen Barbera
Vote Yes or No
For Continuance in Office

Juez, Corte de Apelaciones
 Circuito 7

Mary Ellen Barbera
Vote Sí o No
 Para continuar en el cargo

- Yes/Si**
- No/No**

**Judge, Court of Special
 Appeals At Large
 E. Gregory Wells**

Vote Yes or No
For Continuance in Office

Juez, Corte de Apelaciones
 Especiales Representando el
 Condado

E. Gregory Wells
Vote Sí o No
 Para continuar en el cargo

- Yes/Si**
- No/No**

Vote All Sides
 Vote en ambos lados



**Judge, Court of Special Appeals
Circuit 7
Steven B. Gould
Vote Yes or No
For Continuance in Office**

Juez, Corte de Apelaciones Especiales
Circuito 7
Steven B. Gould
Vote Sí o No
Para continuar en el cargo

- Yes/Si
- No/No

**Board of Education At Large
Vote for 1**

Junta de Educación Representando el Condado
Vote por 1

- Sunil Dasgupta
- Lynne Harris
- or write-in/o por escrito:

**Board of Education
District 2
Vote for 1**

Junta de Educación
Distrito 2
Vote por 1

- Michael Fryar
- Rebecca K. Smondrowski
- or write-in/o por escrito:

**Board of Education
District 4
Vote for 1**

Junta de Educación
Distrito 4
Vote por 1

- Shebra Evans
- Steve Solomon
- or write-in/o por escrito:

**Question 1
Constitutional Amendment
(Ch. 645 of the 2020 Legislative Session)
State Budget Process**

Pregunta 1
Enmienda Constitucional
(Cap. 645 de la sesión legislativa 2020)
Proceso presupuestario estatal

The proposed amendment authorizes the General Assembly, in enacting a balanced budget bill for fiscal year 2024 and each fiscal year thereafter, to increase, diminish, or add items, provided that the General Assembly may not exceed the total proposed budget as submitted by the Governor.

(Amending Article II Section 17 and Article III Sections 14 and 52 of the Maryland Constitution)

En el contexto de la promulgación de una ley presupuestaria equitativa para el año fiscal 2024 y los años fiscales posteriores, la enmienda que se propone autoriza a la Asamblea General a aumentar, disminuir o agregar elementos, siempre que no excedan el presupuesto total propuesto sugerido por el Gobernador.

(Enmienda de artículo II Sección 17 y artículo III Secciones 14 y 52 de la Constitución de Maryland)

- For the Constitutional Amendment / A Favor de la Enmienda Constitucional**
- Against the Constitutional Amendment / En Contra de la Enmienda Constitucional**

**Question 2
Commercial Gaming Expansion
Referendum
(Ch. 492 of the 2020 Legislative Session)
Expansion of Commercial Gaming - Sports and Event Wagering**

Pregunta 2
Referéndum para la expansión del juego comercial
(Cap. 492 de la sesión legislativa 2020)
Expansión de juegos comerciales, eventos y deportes con apuestas

Do you approve the expansion of commercial gaming in the State of Maryland to authorize sports and events betting for the primary purpose of raising revenue for education?

¿Aprueba la expansión del juego comercial en el Estado de Maryland para autorizar las apuestas en deportes y eventos con el objetivo principal de aumentar las recaudaciones para la educación?

- For the Referred Law / A favor de la Ley Referida**
- Against the Referred Law / En contra de la Ley Referida**

Vote All Sides
Vote en ambos lados



Question A
Charter Amendment by Act of County Council
Property Tax Limit - Limit Tax Rate Increases

Pregunta A
Reforma del Estatuto por el Acta del Concejo del Condado
Límite del impuesto a la propiedad - Limitar el aumento de la tasa de impuestos

Amend Section 305 of the County Charter to prohibit the County Council from adopting a tax rate on real property that exceeds the tax rate on real property approved for the previous year, unless all current Councilmembers vote affirmatively for the increase.

This amendment would replace the current property tax limit, which requires an affirmative vote of all current Councilmembers to levy a tax on real property that would produce total revenue that exceeds the total revenue produced by the tax on real property in the preceding fiscal year plus any increase in the Consumer Price Index. The current property tax limit exempts real property tax revenue derived from: (1) newly constructed property; (2) newly rezoned property; (3) certain property assessed differently under State law; (4) property that has undergone a change in use; and (5) property in a development tax district to provide funding for capital improvements.

Reformar la Sección 305 del Estatuto del Condado para prohibir que el Concejo del Condado adopte una tasa de impuesto sobre bienes inmuebles que exceda la tasa de impuesto que fue aprobada el año anterior, a menos que todos los miembros del Concejo que hay en la actualidad voten por el aumento.

Esta reforma reemplazaría el límite actual del impuesto a la propiedad, que requiere un voto a favor de todos los miembros del Concejo para recaudar un impuesto a la propiedad inmobiliaria que produciría un ingreso total que excede el ingreso total producido por el impuesto sobre la propiedad inmobiliaria el año fiscal anterior, más cualquier aumento en el Índice de Precios del Consumidor. El límite actual de impuesto a la propiedad exime los ingresos de impuesto sobre bienes inmuebles derivados de: (1) propiedad recién construida; (2) propiedad recientemente rezonificada; (3) ciertos bienes evaluados de manera diferente según la ley estatal; (4) propiedad que ha sufrido un cambio de uso; y (5) propiedad en un distrito fiscal de desarrollo para proporcionar fondos para mejoras de capital.

- For / A Favor**
 Against / En Contra

Question B
Charter Amendment by Petition
Property Tax Limit - Prohibit Override

Pregunta B
Reforma del Estatuto por petición
Límite del Impuesto a la Propiedad - Prohibir anulación

Amend Section 305 of the County Charter to prohibit the County Council from levying an ad valorem tax on real property that would produce total revenue (not including property tax revenue from certain enumerated sources) that exceeds the total revenue produced by the tax on real property in the preceding fiscal year plus a percentage of the previous year's real property tax revenues that equals any increase in the Consumer Price Index. Section 305 currently permits the County Council to exceed the limit on real property tax revenue only upon the affirmative vote of all current Councilmembers.

Reformar la Sección 305 del Estatuto del Condado para prohibir que el Concejo del Condado imponga un impuesto ad valorem sobre bienes inmuebles que producirían ingresos totales (sin incluir los ingresos por impuestos a la propiedad de ciertas fuentes enumeradas) que excedan los ingresos totales producidos por el impuesto sobre bienes inmuebles el año fiscal anterior, más un porcentaje del ingreso sobre bienes inmuebles del año anterior que equivale a cualquier aumento en el Índice de Precios del Consumidor. La Sección 305 actualmente permite que el Concejo del Condado exceda el límite de los ingresos por impuestos sobre bienes inmuebles solo con el voto afirmativo de todos los miembros del Concejo que hay en la actualidad.

- For / A Favor**
 Against / En Contra

Vote All Sides
Vote en ambos lados



Question C
Charter Amendment by Act of County Council
County Council - Increase to 11 Councilmembers

Pregunta C
Reforma del Estatuto por el Acta del Concejo del Condado
Concejo del Condado - Aumento a 11 miembros del Concejo

Amend the County Charter to:
- **expand the County Council to consist of 11, rather than the current 9, Councilmembers;**
- **increase from 5 to 7 the number of Council districts; and**
- **elect 7 Councilmembers by district and 4 Councilmembers at large.**

Reformar el Estatuto del Condado para:
- expandir el Concejo del Condado para que consista de 11 miembros del Concejo, en lugar de los 9 que hay en la actualidad;
- aumentar de 5 a 7 el número de distritos del Concejo; y
- elegir 7 miembros del Concejo por distrito y 4 miembros del Concejo en general.

- For / A Favor**
 Against / En Contra

Question D
Charter Amendment by Petition
County Council - Alter Council Composition to 9 Districts

Pregunta D
Reforma del Estatuto por petición
Concejo del Condado - Recomposición del Concejo a 9 Distritos

Amend Sections 102 and 103 of the County Charter to:
- **divide the County into 9, rather than the current 5, Council districts;**
- **elect all Councilmembers by district, rather than the current 5 by district and 4 at large; and**
- **reduce from 5 to 1 the number of Councilmembers each voter can vote for.**

Reformar las Secciones 102 y 103 del Estatuto del Condado para:
- dividir el Condado en 9 distritos, en lugar de los 5 distritos que hay en la actualidad;
- elegir a todos los miembros del Concejo por distrito, en lugar de los 5 por distrito que hay en la actualidad y 4 en general; y
- reducir de 5 a 1 el número de miembros del Concejo por los que cada votante puede elegir.

- For / A Favor**
 Against / En Contra

End of Ballot
Fin de la Papeleta



Official Ballot
Presidential General Election
November 3, 2020
State of Maryland, Montgomery County

BS 186 - Page 1 of 2

010-013

Papeleta Electoral Oficial
 Elección General Presidencial
 3 de Noviembre del 2020
 Estado de Maryland, Condado de Montgomery

Instructions
Instrucciones

Making Selections
 Como Marcar sus
 Selecciones



Fill in the oval to the left of the name of your choice. You must blacken the oval completely, and do not make any marks outside of the oval. You do not have to vote in every race.

Llene el óvalo a la izquierda del nombre de su selección. Debe rellenar completamente el óvalo. No haga ninguna marca fuera del óvalo. No tiene que votar en cada contienda.



Do not cross out or erase, or your vote may not count. If you make a mistake or a stray mark, you may ask for a new ballot.

No debe tachar o borrar, o su voto no se contará. Si comete un error o hace una marca demás, puede solicitar una nueva papeleta.

Optional write-in
 Voto escrito opcional



To add a candidate, fill in the oval to the left of "or write-in" and print the name clearly on the dotted line.

Para añadir un candidato por escrito, llene el óvalo a la izquierda de <or write-in/o por escrito> e imprima el nombre del candidato en forma clara en la línea punteada.

President and Vice President of the United States
Vote for 1

Presidente y Vicepresidente de los Estados Unidos
 Vote por 1

- Donald J. Trump**
and/y
Michael Pence
Republican/Republicano
- Joe Biden**
and/y
Kamala Harris
Democratic/Demócrata
- Jo Jorgensen**
and/y
Jeremy Spike Cohen
Libertarian/Libertario
- Howie Gresham Hawkins**
and/y
Angela Walker
Green/Verde
- Jerome M. Segal**
and/y
John de Graaf
Bread and Roses/Pan y Rosas
- or write-in/o por escrito:

Representative in Congress District 6
Vote for 1

Representante en el Congreso
 Distrito 6
 Vote por 1

- Neil C. Parrott**
Republican/Republicano
- David J. Trone**
Democratic/Demócrata
- George Gluck**
Green/Verde
- or write-in/o por escrito:

Judge of the Circuit Court Circuit 6
Vote for up to 4

Juez de la Corte de Circuito
 Circuito 6
 Vote hasta por 4

- Bibi M. Berry**
- David A. Boynton**
- Christopher C. Fogleman**
- Michael Joseph McAuliffe**
- Marilyn Pierre**
- or write-in/o por escrito:
- or write-in/o por escrito:
- or write-in/o por escrito:
- or write-in/o por escrito:

Judge, Court of Appeals Circuit 7

Mary Ellen Barbera
Vote Yes or No
For Continuance in Office

Juez, Corte de Apelaciones
 Circuito 7

Mary Ellen Barbera
 Vote Sí o No
 Para continuar en el cargo

- Yes/Si**
- No/No**

Judge, Court of Special Appeals At Large
E. Gregory Wells
Vote Yes or No
For Continuance in Office

Juez, Corte de Apelaciones
 Especiales Representando el
 Condado

E. Gregory Wells
 Vote Sí o No
 Para continuar en el cargo

- Yes/Si**
- No/No**

Vote All Sides
 Vote en ambos lados



**Judge, Court of Special Appeals
Circuit 7
Steven B. Gould
Vote Yes or No
For Continuance in Office**

Juez, Corte de Apelaciones Especiales
Circuito 7
Steven B. Gould
Vote Sí o No
Para continuar en el cargo

- Yes/Si
- No/No

**Board of Education At Large
Vote for 1**

Junta de Educación Representando el Condado
Vote por 1

- Sunil Dasgupta
- Lynne Harris
- or write-in/o por escrito:

**Board of Education
District 2
Vote for 1**

Junta de Educación
Distrito 2
Vote por 1

- Michael Fryar
- Rebecca K. Smondrowski
- or write-in/o por escrito:

**Board of Education
District 4
Vote for 1**

Junta de Educación
Distrito 4
Vote por 1

- Shebra Evans
- Steve Solomon
- or write-in/o por escrito:

**Question 1
Constitutional Amendment
(Ch. 645 of the 2020 Legislative Session)
State Budget Process**

Pregunta 1
Enmienda Constitucional
(Cap. 645 de la sesión legislativa 2020)
Proceso presupuestario estatal

The proposed amendment authorizes the General Assembly, in enacting a balanced budget bill for fiscal year 2024 and each fiscal year thereafter, to increase, diminish, or add items, provided that the General Assembly may not exceed the total proposed budget as submitted by the Governor.

(Amending Article II Section 17 and Article III Sections 14 and 52 of the Maryland Constitution)

En el contexto de la promulgación de una ley presupuestaria equitativa para el año fiscal 2024 y los años fiscales posteriores, la enmienda que se propone autoriza a la Asamblea General a aumentar, disminuir o agregar elementos, siempre que no excedan el presupuesto total propuesto sugerido por el Gobernador.

(Enmienda de artículo II Sección 17 y artículo III Secciones 14 y 52 de la Constitución de Maryland)

- For the Constitutional Amendment / A Favor de la Enmienda Constitucional**
- Against the Constitutional Amendment / En Contra de la Enmienda Constitucional**

**Question 2
Commercial Gaming Expansion
Referendum
(Ch. 492 of the 2020 Legislative Session)
Expansion of Commercial Gaming - Sports and Event Wagering**

Pregunta 2
Referéndum para la expansión del juego comercial
(Cap. 492 de la sesión legislativa 2020)
Expansión de juegos comerciales, eventos y deportes con apuestas

Do you approve the expansion of commercial gaming in the State of Maryland to authorize sports and events betting for the primary purpose of raising revenue for education?

¿Aprueba la expansión del juego comercial en el Estado de Maryland para autorizar las apuestas en deportes y eventos con el objetivo principal de aumentar las recaudaciones para la educación?

- For the Referred Law / A favor de la Ley Referida**
- Against the Referred Law / En contra de la Ley Referida**

Vote All Sides
Vote en ambos lados



Question A
Charter Amendment by Act of County Council
Property Tax Limit - Limit Tax Rate Increases

Pregunta A
Reforma del Estatuto por el Acta del Concejo del Condado
Límite del impuesto a la propiedad - Limitar el aumento de la tasa de impuestos

Amend Section 305 of the County Charter to prohibit the County Council from adopting a tax rate on real property that exceeds the tax rate on real property approved for the previous year, unless all current Councilmembers vote affirmatively for the increase.

This amendment would replace the current property tax limit, which requires an affirmative vote of all current Councilmembers to levy a tax on real property that would produce total revenue that exceeds the total revenue produced by the tax on real property in the preceding fiscal year plus any increase in the Consumer Price Index. The current property tax limit exempts real property tax revenue derived from: (1) newly constructed property; (2) newly rezoned property; (3) certain property assessed differently under State law; (4) property that has undergone a change in use; and (5) property in a development tax district to provide funding for capital improvements.

Reformar la Sección 305 del Estatuto del Condado para prohibir que el Concejo del Condado adopte una tasa de impuesto sobre bienes inmuebles que exceda la tasa de impuesto que fue aprobada el año anterior, a menos que todos los miembros del Concejo que hay en la actualidad voten por el aumento.

Esta reforma reemplazaría el límite actual del impuesto a la propiedad, que requiere un voto a favor de todos los miembros del Concejo para recaudar un impuesto a la propiedad inmobiliaria que produciría un ingreso total que excede el ingreso total producido por el impuesto sobre la propiedad inmobiliaria el año fiscal anterior, más cualquier aumento en el Índice de Precios del Consumidor. El límite actual de impuesto a la propiedad exige los ingresos de impuesto sobre bienes inmuebles derivados de: (1) propiedad recién construida; (2) propiedad recientemente rezonificada; (3) ciertos bienes evaluados de manera diferente según la ley estatal; (4) propiedad que ha sufrido un cambio de uso; y (5) propiedad en un distrito fiscal de desarrollo para proporcionar fondos para mejoras de capital.

- For / A Favor**
 Against / En Contra

Question B
Charter Amendment by Petition
Property Tax Limit - Prohibit Override

Pregunta B
Reforma del Estatuto por petición
Límite del Impuesto a la Propiedad - Prohibir anulación

Amend Section 305 of the County Charter to prohibit the County Council from levying an ad valorem tax on real property that would produce total revenue (not including property tax revenue from certain enumerated sources) that exceeds the total revenue produced by the tax on real property in the preceding fiscal year plus a percentage of the previous year's real property tax revenues that equals any increase in the Consumer Price Index. Section 305 currently permits the County Council to exceed the limit on real property tax revenue only upon the affirmative vote of all current Councilmembers.

Reformar la Sección 305 del Estatuto del Condado para prohibir que el Concejo del Condado imponga un impuesto ad valorem sobre bienes inmuebles que producirían ingresos totales (sin incluir los ingresos por impuestos a la propiedad de ciertas fuentes enumeradas) que excedan los ingresos totales producidos por el impuesto sobre bienes inmuebles el año fiscal anterior, más un porcentaje del ingreso sobre bienes inmuebles del año anterior que equivale a cualquier aumento en el Índice de Precios del Consumidor. La Sección 305 actualmente permite que el Concejo del Condado exceda el límite de los ingresos por impuestos sobre bienes inmuebles solo con el voto afirmativo de todos los miembros del Concejo que hay en la actualidad.

- For / A Favor**
 Against / En Contra

Vote All Sides
Vote en ambos lados



Question C
Charter Amendment by Act of County Council
County Council - Increase to 11 Councilmembers

Pregunta C
Reforma del Estatuto por el Acta del Concejo del Condado
Concejo del Condado - Aumento a 11 miembros del Concejo

Amend the County Charter to:
- **expand the County Council to consist of 11, rather than the current 9, Councilmembers;**
- **increase from 5 to 7 the number of Council districts; and**
- **elect 7 Councilmembers by district and 4 Councilmembers at large.**

Reformar el Estatuto del Condado para:
- expandir el Concejo del Condado para que consista de 11 miembros del Concejo, en lugar de los 9 que hay en la actualidad;
- aumentar de 5 a 7 el número de distritos del Concejo; y
- elegir 7 miembros del Concejo por distrito y 4 miembros del Concejo en general.

- For / A Favor**
 Against / En Contra

Question D
Charter Amendment by Petition
County Council - Alter Council Composition to 9 Districts

Pregunta D
Reforma del Estatuto por petición
Concejo del Condado - Recomposición del Concejo a 9 Distritos

Amend Sections 102 and 103 of the County Charter to:
- **divide the County into 9, rather than the current 5, Council districts;**
- **elect all Councilmembers by district, rather than the current 5 by district and 4 at large; and**
- **reduce from 5 to 1 the number of Councilmembers each voter can vote for.**

Reformar las Secciones 102 y 103 del Estatuto del Condado para:
- dividir el Condado en 9 distritos, en lugar de los 5 distritos que hay en la actualidad;
- elegir a todos los miembros del Concejo por distrito, en lugar de los 5 por distrito que hay en la actualidad y 4 en general; y
- reducir de 5 a 1 el número de miembros del Concejo por los que cada votante puede elegir.

- For / A Favor**
 Against / En Contra

End of Ballot
Fin de la Papeleta



**Official Ballot
 Presidential General Election
 November 3, 2020
 State of Maryland, Montgomery County**

BS 187 - Page 1 of 2

011-000

Papeleta Electoral Oficial
 Elección General Presidencial
 3 de Noviembre del 2020
 Estado de Maryland, Condado de Montgomery

**Instructions
 Instrucciones**

**Making Selections
 Como Marcar sus
 Selecciones**



Fill in the oval to the left of the name of your choice. You must blacken the oval completely, and do not make any marks outside of the oval. You do not have to vote in every race.

Llene el óvalo a la izquierda del nombre de su selección. Debe rellenar completamente el óvalo. No haga ninguna marca fuera del óvalo. No tiene que votar en cada contienda.



Do not cross out or erase, or your vote may not count. If you make a mistake or a stray mark, you may ask for a new ballot.

No debe tachar o borrar, o su voto no se contará. Si comete un error o hace una marca demás, puede solicitar una nueva papeleta.

**Optional write-in
 Voto escrito opcional**



To add a candidate, fill in the oval to the left of "or write-in" and print the name clearly on the dotted line.

Para añadir un candidato por escrito, llene el óvalo a la izquierda de <or write-in/o por escrito> e imprima el nombre del candidato en forma clara en la línea punteada.

**President and Vice President of the United States
 Vote for 1**

Presidente y Vicepresidente de los Estados Unidos
 Vote por 1

- Donald J. Trump**
and/y
Michael Pence
Republican/Republicano
- Joe Biden**
and/y
Kamala Harris
Democratic/Demócrata
- Jo Jorgensen**
and/y
Jeremy Spike Cohen
Libertarian/Libertario
- Howie Gresham Hawkins**
and/y
Angela Walker
Green/Verde
- Jerome M. Segal**
and/y
John de Graaf
Bread and Roses/Pan y Rosas
- or write-in/o por escrito:

**Representative in Congress
 District 6
 Vote for 1**

Representante en el Congreso
 Distrito 6
 Vote por 1

- Neil C. Parrott**
Republican/Republicano
- David J. Trone**
Democratic/Demócrata
- George Gluck**
Green/Verde
- or write-in/o por escrito:

**Judge of the Circuit Court
 Circuit 6
 Vote for up to 4**

Juez de la Corte de Circuito
 Circuito 6
 Vote hasta por 4

- Bibi M. Berry**
- David A. Boynton**
- Christopher C. Fogleman**
- Michael Joseph McAuliffe**
- Marilyn Pierre**
- or write-in/o por escrito:
- or write-in/o por escrito:
- or write-in/o por escrito:
- or write-in/o por escrito:

**Judge, Court of Appeals
 Circuit 7**

Mary Ellen Barbera
Vote Yes or No
For Continuance in Office

Juez, Corte de Apelaciones
 Circuito 7
 Mary Ellen Barbera
 Vote Sí o No
 Para continuar en el cargo

- Yes/Si**
- No/No**

**Judge, Court of Special
 Appeals At Large**

E. Gregory Wells
Vote Yes or No
For Continuance in Office

Juez, Corte de Apelaciones
 Especiales Representando el
 Condado
 E. Gregory Wells
 Vote Sí o No
 Para continuar en el cargo

- Yes/Si**
- No/No**

Vote All Sides
 Vote en ambos lados



**Judge, Court of Special Appeals
Circuit 7
Steven B. Gould
Vote Yes or No
For Continuance in Office**

Juez, Corte de Apelaciones Especiales
Circuito 7
Steven B. Gould
Vote Sí o No
Para continuar en el cargo

- Yes/Si
- No/No

**Board of Education At Large
Vote for 1**

Junta de Educación Representando el Condado
Vote por 1

- Sunil Dasgupta
- Lynne Harris
- or write-in/o por escrito:

**Board of Education
District 2
Vote for 1**

Junta de Educación
Distrito 2
Vote por 1

- Michael Fryar
- Rebecca K. Smondrowski
- or write-in/o por escrito:

**Board of Education
District 4
Vote for 1**

Junta de Educación
Distrito 4
Vote por 1

- Shebra Evans
- Steve Solomon
- or write-in/o por escrito:

**Question 1
Constitutional Amendment
(Ch. 645 of the 2020 Legislative Session)
State Budget Process**

Pregunta 1
Enmienda Constitucional
(Cap. 645 de la sesión legislativa 2020)
Proceso presupuestario estatal

The proposed amendment authorizes the General Assembly, in enacting a balanced budget bill for fiscal year 2024 and each fiscal year thereafter, to increase, diminish, or add items, provided that the General Assembly may not exceed the total proposed budget as submitted by the Governor.

(Amending Article II Section 17 and Article III Sections 14 and 52 of the Maryland Constitution)

En el contexto de la promulgación de una ley presupuestaria equitativa para el año fiscal 2024 y los años fiscales posteriores, la enmienda que se propone autoriza a la Asamblea General a aumentar, disminuir o agregar elementos, siempre que no excedan el presupuesto total propuesto sugerido por el Gobernador.

(Enmienda de artículo II Sección 17 y artículo III Secciones 14 y 52 de la Constitución de Maryland)

- For the Constitutional Amendment / A Favor de la Enmienda Constitucional**
- Against the Constitutional Amendment / En Contra de la Enmienda Constitucional**

**Question 2
Commercial Gaming Expansion
Referendum
(Ch. 492 of the 2020 Legislative Session)
Expansion of Commercial Gaming - Sports and Event Wagering**

Pregunta 2
Referéndum para la expansión del juego comercial
(Cap. 492 de la sesión legislativa 2020)
Expansión de juegos comerciales, eventos y deportes con apuestas

Do you approve the expansion of commercial gaming in the State of Maryland to authorize sports and events betting for the primary purpose of raising revenue for education?

¿Aprueba la expansión del juego comercial en el Estado de Maryland para autorizar las apuestas en deportes y eventos con el objetivo principal de aumentar las recaudaciones para la educación?

- For the Referred Law / A favor de la Ley Referida**
- Against the Referred Law / En contra de la Ley Referida**

Vote All Sides
Vote en ambos lados



Papeleta Electoral Oficial
Elección General Presidencial
3 de Noviembre del 2020
Estado de Maryland, Condado de Montgomery

Question A
Charter Amendment by Act of County Council
Property Tax Limit - Limit Tax Rate Increases

Pregunta A
Reforma del Estatuto por el Acta del Concejo del Condado
Límite del impuesto a la propiedad - Limitar el aumento de la tasa de impuestos

Amend Section 305 of the County Charter to prohibit the County Council from adopting a tax rate on real property that exceeds the tax rate on real property approved for the previous year, unless all current Councilmembers vote affirmatively for the increase.

This amendment would replace the current property tax limit, which requires an affirmative vote of all current Councilmembers to levy a tax on real property that would produce total revenue that exceeds the total revenue produced by the tax on real property in the preceding fiscal year plus any increase in the Consumer Price Index. The current property tax limit exempts real property tax revenue derived from: (1) newly constructed property; (2) newly rezoned property; (3) certain property assessed differently under State law; (4) property that has undergone a change in use; and (5) property in a development tax district to provide funding for capital improvements.

Reformar la Sección 305 del Estatuto del Condado para prohibir que el Concejo del Condado adopte una tasa de impuesto sobre bienes inmuebles que exceda la tasa de impuesto que fue aprobada el año anterior, a menos que todos los miembros del Concejo que hay en la actualidad voten por el aumento.

Esta reforma reemplazaría el límite actual del impuesto a la propiedad, que requiere un voto a favor de todos los miembros del Concejo para recaudar un impuesto a la propiedad inmobiliaria que produciría un ingreso total que excede el ingreso total producido por el impuesto sobre la propiedad inmobiliaria el año fiscal anterior, más cualquier aumento en el Índice de Precios del Consumidor. El límite actual de impuesto a la propiedad exige los ingresos de impuesto sobre bienes inmuebles derivados de: (1) propiedad recién construida; (2) propiedad recientemente rezonificada; (3) ciertos bienes evaluados de manera diferente según la ley estatal; (4) propiedad que ha sufrido un cambio de uso; y (5) propiedad en un distrito fiscal de desarrollo para proporcionar fondos para mejoras de capital.

- For / A Favor**
 Against / En Contra

Question B
Charter Amendment by Petition
Property Tax Limit - Prohibit Override

Pregunta B
Reforma del Estatuto por petición
Límite del Impuesto a la Propiedad - Prohibir anulación

Amend Section 305 of the County Charter to prohibit the County Council from levying an ad valorem tax on real property that would produce total revenue (not including property tax revenue from certain enumerated sources) that exceeds the total revenue produced by the tax on real property in the preceding fiscal year plus a percentage of the previous year's real property tax revenues that equals any increase in the Consumer Price Index. Section 305 currently permits the County Council to exceed the limit on real property tax revenue only upon the affirmative vote of all current Councilmembers.

Reformar la Sección 305 del Estatuto del Condado para prohibir que el Concejo del Condado imponga un impuesto ad valorem sobre bienes inmuebles que producirían ingresos totales (sin incluir los ingresos por impuestos a la propiedad de ciertas fuentes enumeradas) que excedan los ingresos totales producidos por el impuesto sobre bienes inmuebles el año fiscal anterior, más un porcentaje del ingreso sobre bienes inmuebles del año anterior que equivale a cualquier aumento en el Índice de Precios del Consumidor. La Sección 305 actualmente permite que el Concejo del Condado exceda el límite de los ingresos por impuestos sobre bienes inmuebles solo con el voto afirmativo de todos los miembros del Concejo que hay en la actualidad.

- For / A Favor**
 Against / En Contra

Vote All Sides
Vote en ambos lados



Question C
Charter Amendment by Act of County Council
County Council - Increase to 11 Councilmembers

Pregunta C
Reforma del Estatuto por el Acta del Concejo del Condado
Concejo del Condado - Aumento a 11 miembros del Concejo

Amend the County Charter to:
- **expand the County Council to consist of 11, rather than the current 9, Councilmembers;**
- **increase from 5 to 7 the number of Council districts; and**
- **elect 7 Councilmembers by district and 4 Councilmembers at large.**

Reformar el Estatuto del Condado para:
- expandir el Concejo del Condado para que consista de 11 miembros del Concejo, en lugar de los 9 que hay en la actualidad;
- aumentar de 5 a 7 el número de distritos del Concejo; y
- elegir 7 miembros del Concejo por distrito y 4 miembros del Concejo en general.

- For / A Favor**
 Against / En Contra

Question D
Charter Amendment by Petition
County Council - Alter Council Composition to 9 Districts

Pregunta D
Reforma del Estatuto por petición
Concejo del Condado - Recomposición del Concejo a 9 Distritos

Amend Sections 102 and 103 of the County Charter to:
- **divide the County into 9, rather than the current 5, Council districts;**
- **elect all Councilmembers by district, rather than the current 5 by district and 4 at large; and**
- **reduce from 5 to 1 the number of Councilmembers each voter can vote for.**

Reformar las Secciones 102 y 103 del Estatuto del Condado para:
- dividir el Condado en 9 distritos, en lugar de los 5 distritos que hay en la actualidad;
- elegir a todos los miembros del Concejo por distrito, en lugar de los 5 por distrito que hay en la actualidad y 4 en general; y
- reducir de 5 a 1 el número de miembros del Concejo por los que cada votante puede elegir.

- For / A Favor**
 Against / En Contra

End of Ballot
Fin de la Papeleta



**Official Ballot
 Presidential General Election
 November 3, 2020
 State of Maryland, Montgomery County**

BS 188 - Page 1 of 2

012-001

Papeleta Electoral Oficial
 Elección General Presidencial
 3 de Noviembre del 2020
 Estado de Maryland, Condado de Montgomery

**Instructions
 Instrucciones**

**Making Selections
 Como Marcar sus
 Selecciones**



Fill in the oval to the left of the name of your choice. You must blacken the oval completely, and do not make any marks outside of the oval. You do not have to vote in every race.

Llene el óvalo a la izquierda del nombre de su selección. Debe rellenar completamente el óvalo. No haga ninguna marca fuera del óvalo. No tiene que votar en cada contienda.



Do not cross out or erase, or your vote may not count. If you make a mistake or a stray mark, you may ask for a new ballot.

No debe tachar o borrar, o su voto no se contará. Si comete un error o hace una marca demás, puede solicitar una nueva papeleta.

**Optional write-in
 Voto escrito opcional**



To add a candidate, fill in the oval to the left of "or write-in" and print the name clearly on the dotted line.

Para añadir un candidato por escrito, llene el óvalo a la izquierda de <or write-in/o por escrito> e imprima el nombre del candidato en forma clara en la línea punteada.

**President and Vice President of the United States
 Vote for 1**

Presidente y Vicepresidente de los Estados Unidos
 Vote por 1

- Donald J. Trump**
and/y
Michael Pence
Republican/Republicano
- Joe Biden**
and/y
Kamala Harris
Democratic/Demócrata
- Jo Jorgensen**
and/y
Jeremy Spike Cohen
Libertarian/Libertario
- Howie Gresham Hawkins**
and/y
Angela Walker
Green/Verde
- Jerome M. Segal**
and/y
John de Graaf
Bread and Roses/Pan y Rosas
- or write-in/o por escrito:

**Representative in Congress
 District 8
 Vote for 1**

Representante en el Congreso
 Distrito 8
 Vote por 1

- Gregory Thomas Coll**
Republican/Republicano
- Jamie Raskin**
Democratic/Demócrata
- or write-in/o por escrito:

**Judge of the Circuit Court
 Circuit 6
 Vote for up to 4**

Juez de la Corte de Circuito
 Circuito 6
 Vote hasta por 4

- Bibi M. Berry**
- David A. Boynton**
- Christopher C. Fogleman**
- Michael Joseph McAuliffe**
- Marilyn Pierre**
- or write-in/o por escrito:
- or write-in/o por escrito:
- or write-in/o por escrito:
- or write-in/o por escrito:

**Judge, Court of Appeals
 Circuit 7**

Mary Ellen Barbera
Vote Yes or No
For Continuance in Office

Juez, Corte de Apelaciones
 Circuito 7

Mary Ellen Barbera
Vote Sí o No
 Para continuar en el cargo

- Yes/Si**
- No/No**

**Judge, Court of Special
 Appeals At Large**

E. Gregory Wells
Vote Yes or No
For Continuance in Office

Juez, Corte de Apelaciones
 Especiales Representando el
 Condado

E. Gregory Wells
Vote Sí o No
 Para continuar en el cargo

- Yes/Si**
- No/No**

Vote All Sides
 Vote en ambos lados



**Judge, Court of Special Appeals
Circuit 7
Steven B. Gould
Vote Yes or No
For Continuance in Office**

Juez, Corte de Apelaciones Especiales
Circuito 7
Steven B. Gould
Vote Sí o No
Para continuar en el cargo

- Yes/Si
- No/No

**Board of Education At Large
Vote for 1**

Junta de Educación Representando el Condado
Vote por 1

- Sunil Dasgupta
- Lynne Harris
- or write-in/o por escrito:

**Board of Education
District 2
Vote for 1**

Junta de Educación
Distrito 2
Vote por 1

- Michael Fryar
- Rebecca K. Smondrowski
- or write-in/o por escrito:

**Board of Education
District 4
Vote for 1**

Junta de Educación
Distrito 4
Vote por 1

- Shebra Evans
- Steve Solomon
- or write-in/o por escrito:

**Question 1
Constitutional Amendment
(Ch. 645 of the 2020 Legislative Session)
State Budget Process**

Pregunta 1
Enmienda Constitucional
(Cap. 645 de la sesión legislativa 2020)
Proceso presupuestario estatal

The proposed amendment authorizes the General Assembly, in enacting a balanced budget bill for fiscal year 2024 and each fiscal year thereafter, to increase, diminish, or add items, provided that the General Assembly may not exceed the total proposed budget as submitted by the Governor.

(Amending Article II Section 17 and Article III Sections 14 and 52 of the Maryland Constitution)

En el contexto de la promulgación de una ley presupuestaria equitativa para el año fiscal 2024 y los años fiscales posteriores, la enmienda que se propone autoriza a la Asamblea General a aumentar, disminuir o agregar elementos, siempre que no excedan el presupuesto total propuesto sugerido por el Gobernador.

(Enmienda de artículo II Sección 17 y artículo III Secciones 14 y 52 de la Constitución de Maryland)

- For the Constitutional Amendment / A Favor de la Enmienda Constitucional**
- Against the Constitutional Amendment / En Contra de la Enmienda Constitucional**

**Question 2
Commercial Gaming Expansion
Referendum
(Ch. 492 of the 2020 Legislative Session)
Expansion of Commercial Gaming - Sports and Event Wagering**

Pregunta 2
Referéndum para la expansión del juego comercial
(Cap. 492 de la sesión legislativa 2020)
Expansión de juegos comerciales, eventos y deportes con apuestas

Do you approve the expansion of commercial gaming in the State of Maryland to authorize sports and events betting for the primary purpose of raising revenue for education?

¿Aprueba la expansión del juego comercial en el Estado de Maryland para autorizar las apuestas en deportes y eventos con el objetivo principal de aumentar las recaudaciones para la educación?

- For the Referred Law / A favor de la Ley Referida**
- Against the Referred Law / En contra de la Ley Referida**

Vote All Sides
Vote en ambos lados



Question A
Charter Amendment by Act of County Council
Property Tax Limit - Limit Tax Rate Increases

Pregunta A
Reforma del Estatuto por el Acta del Concejo del Condado
Límite del impuesto a la propiedad - Limitar el aumento de la tasa de impuestos

Amend Section 305 of the County Charter to prohibit the County Council from adopting a tax rate on real property that exceeds the tax rate on real property approved for the previous year, unless all current Councilmembers vote affirmatively for the increase.

This amendment would replace the current property tax limit, which requires an affirmative vote of all current Councilmembers to levy a tax on real property that would produce total revenue that exceeds the total revenue produced by the tax on real property in the preceding fiscal year plus any increase in the Consumer Price Index. The current property tax limit exempts real property tax revenue derived from: (1) newly constructed property; (2) newly rezoned property; (3) certain property assessed differently under State law; (4) property that has undergone a change in use; and (5) property in a development tax district to provide funding for capital improvements.

Reformar la Sección 305 del Estatuto del Condado para prohibir que el Concejo del Condado adopte una tasa de impuesto sobre bienes inmuebles que exceda la tasa de impuesto que fue aprobada el año anterior, a menos que todos los miembros del Concejo que hay en la actualidad voten por el aumento.

Esta reforma reemplazaría el límite actual del impuesto a la propiedad, que requiere un voto a favor de todos los miembros del Concejo para recaudar un impuesto a la propiedad inmobiliaria que produciría un ingreso total que excede el ingreso total producido por el impuesto sobre la propiedad inmobiliaria el año fiscal anterior, más cualquier aumento en el Índice de Precios del Consumidor. El límite actual de impuesto a la propiedad exige los ingresos de impuesto sobre bienes inmuebles derivados de: (1) propiedad recién construida; (2) propiedad recientemente rezonificada; (3) ciertos bienes evaluados de manera diferente según la ley estatal; (4) propiedad que ha sufrido un cambio de uso; y (5) propiedad en un distrito fiscal de desarrollo para proporcionar fondos para mejoras de capital.

- For / A Favor**
 Against / En Contra

Question B
Charter Amendment by Petition
Property Tax Limit - Prohibit Override

Pregunta B
Reforma del Estatuto por petición
Límite del Impuesto a la Propiedad - Prohibir anulación

Amend Section 305 of the County Charter to prohibit the County Council from levying an ad valorem tax on real property that would produce total revenue (not including property tax revenue from certain enumerated sources) that exceeds the total revenue produced by the tax on real property in the preceding fiscal year plus a percentage of the previous year's real property tax revenues that equals any increase in the Consumer Price Index. Section 305 currently permits the County Council to exceed the limit on real property tax revenue only upon the affirmative vote of all current Councilmembers.

Reformar la Sección 305 del Estatuto del Condado para prohibir que el Concejo del Condado imponga un impuesto ad valorem sobre bienes inmuebles que producirían ingresos totales (sin incluir los ingresos por impuestos a la propiedad de ciertas fuentes enumeradas) que excedan los ingresos totales producidos por el impuesto sobre bienes inmuebles el año fiscal anterior, más un porcentaje del ingreso sobre bienes inmuebles del año anterior que equivale a cualquier aumento en el Índice de Precios del Consumidor. La Sección 305 actualmente permite que el Concejo del Condado exceda el límite de los ingresos por impuestos sobre bienes inmuebles solo con el voto afirmativo de todos los miembros del Concejo que hay en la actualidad.

- For / A Favor**
 Against / En Contra

Vote All Sides
Vote en ambos lados



Question C
Charter Amendment by Act of County Council
County Council - Increase to 11 Councilmembers

Pregunta C
Reforma del Estatuto por el Acta del Concejo del Condado
Concejo del Condado - Aumento a 11 miembros del Concejo

Amend the County Charter to:
- **expand the County Council to consist of 11, rather than the current 9, Councilmembers;**
- **increase from 5 to 7 the number of Council districts; and**
- **elect 7 Councilmembers by district and 4 Councilmembers at large.**

Reformar el Estatuto del Condado para:
- expandir el Concejo del Condado para que consista de 11 miembros del Concejo, en lugar de los 9 que hay en la actualidad;
- aumentar de 5 a 7 el número de distritos del Concejo; y
- elegir 7 miembros del Concejo por distrito y 4 miembros del Concejo en general.

- For / A Favor**
 Against / En Contra

Question D
Charter Amendment by Petition
County Council - Alter Council Composition to 9 Districts

Pregunta D
Reforma del Estatuto por petición
Concejo del Condado - Recomposición del Concejo a 9 Distritos

Amend Sections 102 and 103 of the County Charter to:
- **divide the County into 9, rather than the current 5, Council districts;**
- **elect all Councilmembers by district, rather than the current 5 by district and 4 at large; and**
- **reduce from 5 to 1 the number of Councilmembers each voter can vote for.**

Reformar las Secciones 102 y 103 del Estatuto del Condado para:
- dividir el Condado en 9 distritos, en lugar de los 5 distritos que hay en la actualidad;
- elegir a todos los miembros del Concejo por distrito, en lugar de los 5 por distrito que hay en la actualidad y 4 en general; y
- reducir de 5 a 1 el número de miembros del Concejo por los que cada votante puede elegir.

- For / A Favor**
 Against / En Contra

End of Ballot
Fin de la Papeleta



**Official Ballot
 Presidential General Election
 November 3, 2020
 State of Maryland, Montgomery County**

BS 189 - Page 1 of 2

012-002

Papeleta Electoral Oficial
 Elección General Presidencial
 3 de Noviembre del 2020
 Estado de Maryland, Condado de Montgomery

**Instructions
 Instrucciones**

**Making Selections
 Como Marcar sus
 Selecciones**



Fill in the oval to the left of the name of your choice. You must blacken the oval completely, and do not make any marks outside of the oval. You do not have to vote in every race.

Llene el óvalo a la izquierda del nombre de su selección. Debe rellenar completamente el óvalo. No haga ninguna marca fuera del óvalo. No tiene que votar en cada contienda.



Do not cross out or erase, or your vote may not count. If you make a mistake or a stray mark, you may ask for a new ballot.

No debe tachar o borrar, o su voto no se contará. Si comete un error o hace una marca demás, puede solicitar una nueva papeleta.

**Optional write-in
 Voto escrito opcional**



To add a candidate, fill in the oval to the left of "or write-in" and print the name clearly on the dotted line.

Para añadir un candidato por escrito, llene el óvalo a la izquierda de <or write-in/o por escrito> e imprima el nombre del candidato en forma clara en la línea punteada.

**President and Vice President of the United States
 Vote for 1**

Presidente y Vicepresidente de los Estados Unidos
 Vote por 1

Donald J. Trump
 and/y
Michael Pence
 Republican/Republicano

Joe Biden
 and/y
Kamala Harris
 Democratic/Demócrata

Jo Jorgensen
 and/y
Jeremy Spike Cohen
 Libertarian/Libertario

Howie Gresham Hawkins
 and/y
Angela Walker
 Green/Verde

Jerome M. Segal
 and/y
John de Graaf
 Bread and Roses/Pan y Rosas

or write-in/o por escrito:

**Representative in Congress
 District 8
 Vote for 1**

Representante en el Congreso
 Distrito 8
 Vote por 1

Gregory Thomas Coll
 Republican/Republicano

Jamie Raskin
 Democratic/Demócrata

or write-in/o por escrito:

**Judge of the Circuit Court
 Circuit 6**

Vote for up to 4

Juez de la Corte de Circuito
 Circuito 6
 Vote hasta por 4

Bibi M. Berry

David A. Boynton

Christopher C. Fogleman

Michael Joseph McAuliffe

Marilyn Pierre

or write-in/o por escrito:

or write-in/o por escrito:

or write-in/o por escrito:

or write-in/o por escrito:

**Judge, Court of Appeals
 Circuit 7**

Mary Ellen Barbera

Vote Yes or No

For Continuance in Office

Juez, Corte de Apelaciones
 Circuito 7

Mary Ellen Barbera

Vote Sí o No

Para continuar en el cargo

Yes/Si

No/No

**Judge, Court of Special
 Appeals At Large**

E. Gregory Wells

Vote Yes or No

For Continuance in Office

Juez, Corte de Apelaciones
 Especiales Representando el
 Condado

E. Gregory Wells

Vote Sí o No

Para continuar en el cargo

Yes/Si

No/No

**Vote All Sides
 Vote en ambos lados**



**Judge, Court of Special Appeals
Circuit 7
Steven B. Gould
Vote Yes or No
For Continuance in Office**

Juez, Corte de Apelaciones Especiales
Circuito 7
Steven B. Gould
Vote Sí o No
Para continuar en el cargo

- Yes/Si
- No/No

**Board of Education At Large
Vote for 1**

Junta de Educación Representando el Condado
Vote por 1

- Sunil Dasgupta
- Lynne Harris
- or write-in/o por escrito:

**Board of Education
District 2
Vote for 1**

Junta de Educación
Distrito 2
Vote por 1

- Michael Fryar
- Rebecca K. Smondrowski
- or write-in/o por escrito:

**Board of Education
District 4
Vote for 1**

Junta de Educación
Distrito 4
Vote por 1

- Shebra Evans
- Steve Solomon
- or write-in/o por escrito:

**Question 1
Constitutional Amendment
(Ch. 645 of the 2020 Legislative Session)
State Budget Process**

Pregunta 1
Enmienda Constitucional
(Cap. 645 de la sesión legislativa 2020)
Proceso presupuestario estatal

The proposed amendment authorizes the General Assembly, in enacting a balanced budget bill for fiscal year 2024 and each fiscal year thereafter, to increase, diminish, or add items, provided that the General Assembly may not exceed the total proposed budget as submitted by the Governor.

(Amending Article II Section 17 and Article III Sections 14 and 52 of the Maryland Constitution)

En el contexto de la promulgación de una ley presupuestaria equitativa para el año fiscal 2024 y los años fiscales posteriores, la enmienda que se propone autoriza a la Asamblea General a aumentar, disminuir o agregar elementos, siempre que no excedan el presupuesto total propuesto sugerido por el Gobernador.

(Enmienda de artículo II Sección 17 y artículo III Secciones 14 y 52 de la Constitución de Maryland)

- For the Constitutional Amendment / A Favor de la Enmienda Constitucional**
- Against the Constitutional Amendment / En Contra de la Enmienda Constitucional**

**Question 2
Commercial Gaming Expansion
Referendum
(Ch. 492 of the 2020 Legislative Session)
Expansion of Commercial Gaming - Sports and Event Wagering**

Pregunta 2
Referéndum para la expansión del juego comercial
(Cap. 492 de la sesión legislativa 2020)
Expansión de juegos comerciales, eventos y deportes con apuestas

Do you approve the expansion of commercial gaming in the State of Maryland to authorize sports and events betting for the primary purpose of raising revenue for education?

¿Aprueba la expansión del juego comercial en el Estado de Maryland para autorizar las apuestas en deportes y eventos con el objetivo principal de aumentar las recaudaciones para la educación?

- For the Referred Law / A favor de la Ley Referida**
- Against the Referred Law / En contra de la Ley Referida**

Vote All Sides
Vote en ambos lados



Question A
Charter Amendment by Act of County Council
Property Tax Limit - Limit Tax Rate Increases

Pregunta A
Reforma del Estatuto por el Acta del Concejo del Condado
Límite del impuesto a la propiedad - Limitar el aumento de la tasa de impuestos

Amend Section 305 of the County Charter to prohibit the County Council from adopting a tax rate on real property that exceeds the tax rate on real property approved for the previous year, unless all current Councilmembers vote affirmatively for the increase.

This amendment would replace the current property tax limit, which requires an affirmative vote of all current Councilmembers to levy a tax on real property that would produce total revenue that exceeds the total revenue produced by the tax on real property in the preceding fiscal year plus any increase in the Consumer Price Index. The current property tax limit exempts real property tax revenue derived from: (1) newly constructed property; (2) newly rezoned property; (3) certain property assessed differently under State law; (4) property that has undergone a change in use; and (5) property in a development tax district to provide funding for capital improvements.

Reformar la Sección 305 del Estatuto del Condado para prohibir que el Concejo del Condado adopte una tasa de impuesto sobre bienes inmuebles que exceda la tasa de impuesto que fue aprobada el año anterior, a menos que todos los miembros del Concejo que hay en la actualidad voten por el aumento.

Esta reforma reemplazaría el límite actual del impuesto a la propiedad, que requiere un voto a favor de todos los miembros del Concejo para recaudar un impuesto a la propiedad inmobiliaria que produciría un ingreso total que excede el ingreso total producido por el impuesto sobre la propiedad inmobiliaria el año fiscal anterior, más cualquier aumento en el Índice de Precios del Consumidor. El límite actual de impuesto a la propiedad exime los ingresos de impuesto sobre bienes inmuebles derivados de: (1) propiedad recién construida; (2) propiedad recientemente rezonificada; (3) ciertos bienes evaluados de manera diferente según la ley estatal; (4) propiedad que ha sufrido un cambio de uso; y (5) propiedad en un distrito fiscal de desarrollo para proporcionar fondos para mejoras de capital.

- For / A Favor**
 Against / En Contra

Question B
Charter Amendment by Petition
Property Tax Limit - Prohibit Override

Pregunta B
Reforma del Estatuto por petición
Límite del Impuesto a la Propiedad - Prohibir anulación

Amend Section 305 of the County Charter to prohibit the County Council from levying an ad valorem tax on real property that would produce total revenue (not including property tax revenue from certain enumerated sources) that exceeds the total revenue produced by the tax on real property in the preceding fiscal year plus a percentage of the previous year's real property tax revenues that equals any increase in the Consumer Price Index. Section 305 currently permits the County Council to exceed the limit on real property tax revenue only upon the affirmative vote of all current Councilmembers.

Reformar la Sección 305 del Estatuto del Condado para prohibir que el Concejo del Condado imponga un impuesto ad valorem sobre bienes inmuebles que producirían ingresos totales (sin incluir los ingresos por impuestos a la propiedad de ciertas fuentes enumeradas) que excedan los ingresos totales producidos por el impuesto sobre bienes inmuebles el año fiscal anterior, más un porcentaje del ingreso sobre bienes inmuebles del año anterior que equivale a cualquier aumento en el Índice de Precios del Consumidor. La Sección 305 actualmente permite que el Concejo del Condado exceda el límite de los ingresos por impuestos sobre bienes inmuebles solo con el voto afirmativo de todos los miembros del Concejo que hay en la actualidad.

- For / A Favor**
 Against / En Contra

Vote All Sides
Vote en ambos lados



Question C
Charter Amendment by Act of County Council
County Council - Increase to 11 Councilmembers

Pregunta C
Reforma del Estatuto por el Acta del Concejo del Condado
Concejo del Condado - Aumento a 11 miembros del Concejo

Amend the County Charter to:
- **expand the County Council to consist of 11, rather than the current 9, Councilmembers;**
- **increase from 5 to 7 the number of Council districts; and**
- **elect 7 Councilmembers by district and 4 Councilmembers at large.**

Reformar el Estatuto del Condado para:
- expandir el Concejo del Condado para que consista de 11 miembros del Concejo, en lugar de los 9 que hay en la actualidad;
- aumentar de 5 a 7 el número de distritos del Concejo; y
- elegir 7 miembros del Concejo por distrito y 4 miembros del Concejo en general.

- For / A Favor**
 Against / En Contra

Question D
Charter Amendment by Petition
County Council - Alter Council Composition to 9 Districts

Pregunta D
Reforma del Estatuto por petición
Concejo del Condado - Recomposición del Concejo a 9 Distritos

Amend Sections 102 and 103 of the County Charter to:
- **divide the County into 9, rather than the current 5, Council districts;**
- **elect all Councilmembers by district, rather than the current 5 by district and 4 at large; and**
- **reduce from 5 to 1 the number of Councilmembers each voter can vote for.**

Reformar las Secciones 102 y 103 del Estatuto del Condado para:
- dividir el Condado en 9 distritos, en lugar de los 5 distritos que hay en la actualidad;
- elegir a todos los miembros del Concejo por distrito, en lugar de los 5 por distrito que hay en la actualidad y 4 en general; y
- reducir de 5 a 1 el número de miembros del Concejo por los que cada votante puede elegir.

- For / A Favor**
 Against / En Contra

End of Ballot
Fin de la Papeleta



Official Ballot
Presidential General Election
November 3, 2020
State of Maryland, Montgomery County

BS 190 - Page 1 of 2

012-003

Papeleta Electoral Oficial
 Elección General Presidencial
 3 de Noviembre del 2020
 Estado de Maryland, Condado de Montgomery

Instructions
Instrucciones

Making Selections
 Como Marcar sus
 Selecciones



Fill in the oval to the left of the name of your choice. You must blacken the oval completely, and do not make any marks outside of the oval. You do not have to vote in every race.

Llene el óvalo a la izquierda del nombre de su selección. Debe rellenar completamente el óvalo. No haga ninguna marca fuera del óvalo. No tiene que votar en cada contienda.



Do not cross out or erase, or your vote may not count. If you make a mistake or a stray mark, you may ask for a new ballot.

No debe tachar o borrar, o su voto no se contará. Si comete un error o hace una marca demás, puede solicitar una nueva papeleta.

Optional write-in
 Voto escrito opcional



To add a candidate, fill in the oval to the left of "or write-in" and print the name clearly on the dotted line.

Para añadir un candidato por escrito, llene el óvalo a la izquierda de <or write-in/o por escrito> e imprima el nombre del candidato en forma clara en la línea punteada.

President and Vice President of the United States
Vote for 1

Presidente y Vicepresidente de los Estados Unidos
 Vote por 1

- Donald J. Trump**
and/y
Michael Pence
Republican/Republicano
- Joe Biden**
and/y
Kamala Harris
Democratic/Demócrata
- Jo Jorgensen**
and/y
Jeremy Spike Cohen
Libertarian/Libertario
- Howie Gresham Hawkins**
and/y
Angela Walker
Green/Verde
- Jerome M. Segal**
and/y
John de Graaf
Bread and Roses/Pan y Rosas
- or write-in/o por escrito:

Representative in Congress District 8
Vote for 1

Representante en el Congreso
 Distrito 8
 Vote por 1

- Gregory Thomas Coll**
Republican/Republicano
- Jamie Raskin**
Democratic/Demócrata
- or write-in/o por escrito:

Judge of the Circuit Court Circuit 6
Vote for up to 4

Juez de la Corte de Circuito
 Circuito 6
 Vote hasta por 4

- Bibi M. Berry**
- David A. Boynton**
- Christopher C. Fogleman**
- Michael Joseph McAuliffe**
- Marilyn Pierre**
- or write-in/o por escrito:
- or write-in/o por escrito:
- or write-in/o por escrito:
- or write-in/o por escrito:

Judge, Court of Appeals Circuit 7

Mary Ellen Barbera
Vote Yes or No
For Continuance in Office

Juez, Corte de Apelaciones
 Circuito 7
 Mary Ellen Barbera
 Vote Sí o No
 Para continuar en el cargo

- Yes/Si**
- No/No**

Judge, Court of Special Appeals At Large

E. Gregory Wells
Vote Yes or No
For Continuance in Office

Juez, Corte de Apelaciones
 Especiales Representando el
 Condado
 E. Gregory Wells
 Vote Sí o No
 Para continuar en el cargo

- Yes/Si**
- No/No**

Vote All Sides
 Vote en ambos lados



**Judge, Court of Special Appeals
Circuit 7
Steven B. Gould
Vote Yes or No
For Continuance in Office**

Juez, Corte de Apelaciones Especiales
Circuito 7
Steven B. Gould
Vote Sí o No
Para continuar en el cargo

- Yes/Si
- No/No

**Board of Education At Large
Vote for 1**

Junta de Educación Representando el Condado
Vote por 1

- Sunil Dasgupta
- Lynne Harris
- or write-in/o por escrito:

**Board of Education
District 2
Vote for 1**

Junta de Educación
Distrito 2
Vote por 1

- Michael Fryar
- Rebecca K. Smondrowski
- or write-in/o por escrito:

**Board of Education
District 4
Vote for 1**

Junta de Educación
Distrito 4
Vote por 1

- Shebra Evans
- Steve Solomon
- or write-in/o por escrito:

**Question 1
Constitutional Amendment
(Ch. 645 of the 2020 Legislative Session)
State Budget Process**

Pregunta 1
Enmienda Constitucional
(Cap. 645 de la sesión legislativa 2020)
Proceso presupuestario estatal

The proposed amendment authorizes the General Assembly, in enacting a balanced budget bill for fiscal year 2024 and each fiscal year thereafter, to increase, diminish, or add items, provided that the General Assembly may not exceed the total proposed budget as submitted by the Governor.

(Amending Article II Section 17 and Article III Sections 14 and 52 of the Maryland Constitution)

En el contexto de la promulgación de una ley presupuestaria equitativa para el año fiscal 2024 y los años fiscales posteriores, la enmienda que se propone autoriza a la Asamblea General a aumentar, disminuir o agregar elementos, siempre que no excedan el presupuesto total propuesto sugerido por el Gobernador.

(Enmienda de artículo II Sección 17 y artículo III Secciones 14 y 52 de la Constitución de Maryland)

- For the Constitutional Amendment / A Favor de la Enmienda Constitucional**
- Against the Constitutional Amendment / En Contra de la Enmienda Constitucional**

**Question 2
Commercial Gaming Expansion
Referendum
(Ch. 492 of the 2020 Legislative Session)
Expansion of Commercial Gaming - Sports and Event Wagering**

Pregunta 2
Referéndum para la expansión del juego comercial
(Cap. 492 de la sesión legislativa 2020)
Expansión de juegos comerciales, eventos y deportes con apuestas

Do you approve the expansion of commercial gaming in the State of Maryland to authorize sports and events betting for the primary purpose of raising revenue for education?

¿Aprueba la expansión del juego comercial en el Estado de Maryland para autorizar las apuestas en deportes y eventos con el objetivo principal de aumentar las recaudaciones para la educación?

- For the Referred Law / A favor de la Ley Referida**
- Against the Referred Law / En contra de la Ley Referida**

Vote All Sides
Vote en ambos lados



Question A
Charter Amendment by Act of County Council
Property Tax Limit - Limit Tax Rate Increases

Pregunta A
Reforma del Estatuto por el Acta del Concejo del Condado
Límite del impuesto a la propiedad - Limitar el aumento de la tasa de impuestos

Amend Section 305 of the County Charter to prohibit the County Council from adopting a tax rate on real property that exceeds the tax rate on real property approved for the previous year, unless all current Councilmembers vote affirmatively for the increase.

This amendment would replace the current property tax limit, which requires an affirmative vote of all current Councilmembers to levy a tax on real property that would produce total revenue that exceeds the total revenue produced by the tax on real property in the preceding fiscal year plus any increase in the Consumer Price Index. The current property tax limit exempts real property tax revenue derived from: (1) newly constructed property; (2) newly rezoned property; (3) certain property assessed differently under State law; (4) property that has undergone a change in use; and (5) property in a development tax district to provide funding for capital improvements.

Reformar la Sección 305 del Estatuto del Condado para prohibir que el Concejo del Condado adopte una tasa de impuesto sobre bienes inmuebles que exceda la tasa de impuesto que fue aprobada el año anterior, a menos que todos los miembros del Concejo que hay en la actualidad voten por el aumento.

Esta reforma reemplazaría el límite actual del impuesto a la propiedad, que requiere un voto a favor de todos los miembros del Concejo para recaudar un impuesto a la propiedad inmobiliaria que produciría un ingreso total que excede el ingreso total producido por el impuesto sobre la propiedad inmobiliaria el año fiscal anterior, más cualquier aumento en el Índice de Precios del Consumidor. El límite actual de impuesto a la propiedad exime los ingresos de impuesto sobre bienes inmuebles derivados de: (1) propiedad recién construida; (2) propiedad recientemente rezonificada; (3) ciertos bienes evaluados de manera diferente según la ley estatal; (4) propiedad que ha sufrido un cambio de uso; y (5) propiedad en un distrito fiscal de desarrollo para proporcionar fondos para mejoras de capital.

- For / A Favor**
 Against / En Contra

Question B
Charter Amendment by Petition
Property Tax Limit - Prohibit Override

Pregunta B
Reforma del Estatuto por petición
Límite del Impuesto a la Propiedad - Prohibir anulación

Amend Section 305 of the County Charter to prohibit the County Council from levying an ad valorem tax on real property that would produce total revenue (not including property tax revenue from certain enumerated sources) that exceeds the total revenue produced by the tax on real property in the preceding fiscal year plus a percentage of the previous year's real property tax revenues that equals any increase in the Consumer Price Index. Section 305 currently permits the County Council to exceed the limit on real property tax revenue only upon the affirmative vote of all current Councilmembers.

Reformar la Sección 305 del Estatuto del Condado para prohibir que el Concejo del Condado imponga un impuesto ad valorem sobre bienes inmuebles que producirían ingresos totales (sin incluir los ingresos por impuestos a la propiedad de ciertas fuentes enumeradas) que excedan los ingresos totales producidos por el impuesto sobre bienes inmuebles el año fiscal anterior, más un porcentaje del ingreso sobre bienes inmuebles del año anterior que equivale a cualquier aumento en el Índice de Precios del Consumidor. La Sección 305 actualmente permite que el Concejo del Condado exceda el límite de los ingresos por impuestos sobre bienes inmuebles solo con el voto afirmativo de todos los miembros del Concejo que hay en la actualidad.

- For / A Favor**
 Against / En Contra

Vote All Sides
Vote en ambos lados



Question C
Charter Amendment by Act of County Council
County Council - Increase to 11 Councilmembers

Pregunta C
Reforma del Estatuto por el Acta del Concejo del Condado
Concejo del Condado - Aumento a 11 miembros del Concejo

Amend the County Charter to:
- **expand the County Council to consist of 11, rather than the current 9, Councilmembers;**
- **increase from 5 to 7 the number of Council districts; and**
- **elect 7 Councilmembers by district and 4 Councilmembers at large.**

Reformar el Estatuto del Condado para:
- expandir el Concejo del Condado para que consista de 11 miembros del Concejo, en lugar de los 9 que hay en la actualidad;
- aumentar de 5 a 7 el número de distritos del Concejo; y
- elegir 7 miembros del Concejo por distrito y 4 miembros del Concejo en general.

- For / A Favor**
 Against / En Contra

Question D
Charter Amendment by Petition
County Council - Alter Council Composition to 9 Districts

Pregunta D
Reforma del Estatuto por petición
Concejo del Condado - Recomposición del Concejo a 9 Distritos

Amend Sections 102 and 103 of the County Charter to:
- **divide the County into 9, rather than the current 5, Council districts;**
- **elect all Councilmembers by district, rather than the current 5 by district and 4 at large; and**
- **reduce from 5 to 1 the number of Councilmembers each voter can vote for.**

Reformar las Secciones 102 y 103 del Estatuto del Condado para:
- dividir el Condado en 9 distritos, en lugar de los 5 distritos que hay en la actualidad;
- elegir a todos los miembros del Concejo por distrito, en lugar de los 5 por distrito que hay en la actualidad y 4 en general; y
- reducir de 5 a 1 el número de miembros del Concejo por los que cada votante puede elegir.

- For / A Favor**
 Against / En Contra

End of Ballot
Fin de la Papeleta



Official Ballot
Presidential General Election
November 3, 2020
State of Maryland, Montgomery County

BS 191 - Page 1 of 2

012-004

Papeleta Electoral Oficial
Elección General Presidencial
3 de Noviembre del 2020
Estado de Maryland, Condado de Montgomery

Instructions
Instrucciones

Making Selections
Como Marcar sus
Selecciones

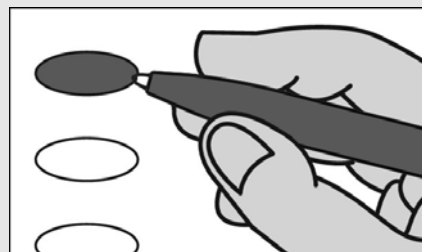

Fill in the oval to the left of the name of your choice. You must blacken the oval completely, and do not make any marks outside of the oval. You do not have to vote in every race.

Llene el óvalo a la izquierda del nombre de su selección. Debe rellenar completamente el óvalo. No haga ninguna marca fuera del óvalo. No tiene que votar en cada contienda.



Do not cross out or erase, or your vote may not count. If you make a mistake or a stray mark, you may ask for a new ballot.

No debe tachar o borrar, o su voto no se contará. Si comete un error o hace una marca demás, puede solicitar una nueva papeleta.

Optional write-in
Voto escrito opcional

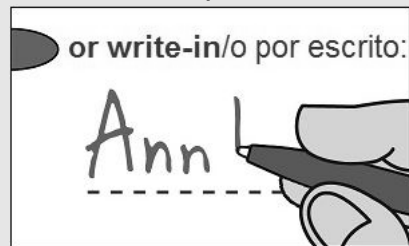

To add a candidate, fill in the oval to the left of "or write-in" and print the name clearly on the dotted line.

Para añadir un candidato por escrito, llene el óvalo a la izquierda de <or write-in/o por escrito> e imprima el nombre del candidato en forma clara en la línea punteada.

President and Vice President of the United States
Vote for 1

Presidente y Vicepresidente de los Estados Unidos
Vote por 1

- Donald J. Trump**
and/
Michael Pence
Republican/Republicano
- Joe Biden**
and/
Kamala Harris
Democratic/Demócrata
- Jo Jorgensen**
and/
Jeremy Spike Cohen
Libertarian/Libertario
- Howie Gresham Hawkins**
and/
Angela Walker
Green/Verde
- Jerome M. Segal**
and/
John de Graaf
Bread and Roses/Pan y Rosas
- or write-in/o por escrito:

Representative in Congress District 6
Vote for 1

Representante en el Congreso
Distrito 6
Vote por 1

- Neil C. Parrott**
Republican/Republicano
- David J. Trone**
Democratic/Demócrata
- George Gluck**
Green/Verde
- or write-in/o por escrito:

Judge of the Circuit Court Circuit 6

Vote for up to 4

Juez de la Corte de Circuito
Circuito 6
Vote hasta por 4

- Bibi M. Berry**
- David A. Boynton**
- Christopher C. Fogleman**
- Michael Joseph McAuliffe**
- Marilyn Pierre**
- or write-in/o por escrito:
- or write-in/o por escrito:
- or write-in/o por escrito:
- or write-in/o por escrito:

Judge, Court of Appeals Circuit 7

Mary Ellen Barbera
Vote Yes or No
For Continuance in Office

Juez, Corte de Apelaciones
Circuito 7

Mary Ellen Barbera
Vote Sí o No
Para continuar en el cargo

- Yes/Si**
- No/No**

Judge, Court of Special Appeals At Large

E. Gregory Wells
Vote Yes or No
For Continuance in Office

Juez, Corte de Apelaciones
Especiales Representando el
Condado

E. Gregory Wells
Vote Sí o No
Para continuar en el cargo

- Yes/Si**
- No/No**

Vote All Sides
Vote en ambos lados



**Judge, Court of Special Appeals
Circuit 7
Steven B. Gould
Vote Yes or No
For Continuance in Office**

Juez, Corte de Apelaciones Especiales
Circuito 7
Steven B. Gould
Vote Sí o No
Para continuar en el cargo

- Yes/Si
- No/No

**Board of Education At Large
Vote for 1**

Junta de Educación Representando el Condado
Vote por 1

- Sunil Dasgupta
- Lynne Harris
- or write-in/o por escrito:

**Board of Education
District 2
Vote for 1**

Junta de Educación
Distrito 2
Vote por 1

- Michael Fryar
- Rebecca K. Smondrowski
- or write-in/o por escrito:

**Board of Education
District 4
Vote for 1**

Junta de Educación
Distrito 4
Vote por 1

- Shebra Evans
- Steve Solomon
- or write-in/o por escrito:

**Question 1
Constitutional Amendment
(Ch. 645 of the 2020 Legislative Session)
State Budget Process**

Pregunta 1
Enmienda Constitucional
(Cap. 645 de la sesión legislativa 2020)
Proceso presupuestario estatal

The proposed amendment authorizes the General Assembly, in enacting a balanced budget bill for fiscal year 2024 and each fiscal year thereafter, to increase, diminish, or add items, provided that the General Assembly may not exceed the total proposed budget as submitted by the Governor.

(Amending Article II Section 17 and Article III Sections 14 and 52 of the Maryland Constitution)

En el contexto de la promulgación de una ley presupuestaria equitativa para el año fiscal 2024 y los años fiscales posteriores, la enmienda que se propone autoriza a la Asamblea General a aumentar, disminuir o agregar elementos, siempre que no excedan el presupuesto total propuesto sugerido por el Gobernador.

(Enmienda de artículo II Sección 17 y artículo III Secciones 14 y 52 de la Constitución de Maryland)

- For the Constitutional Amendment / A Favor de la Enmienda Constitucional**
- Against the Constitutional Amendment / En Contra de la Enmienda Constitucional**

**Question 2
Commercial Gaming Expansion
Referendum
(Ch. 492 of the 2020 Legislative Session)
Expansion of Commercial Gaming - Sports and Event Wagering**

Pregunta 2
Referéndum para la expansión del juego comercial
(Cap. 492 de la sesión legislativa 2020)
Expansión de juegos comerciales, eventos y deportes con apuestas

Do you approve the expansion of commercial gaming in the State of Maryland to authorize sports and events betting for the primary purpose of raising revenue for education?

¿Aprueba la expansión del juego comercial en el Estado de Maryland para autorizar las apuestas en deportes y eventos con el objetivo principal de aumentar las recaudaciones para la educación?

- For the Referred Law / A favor de la Ley Referida**
- Against the Referred Law / En contra de la Ley Referida**

Vote All Sides
Vote en ambos lados



Question A
Charter Amendment by Act of County Council
Property Tax Limit - Limit Tax Rate Increases

Pregunta A
Reforma del Estatuto por el Acta del Concejo del Condado
Límite del impuesto a la propiedad - Limitar el aumento de la tasa de impuestos

Amend Section 305 of the County Charter to prohibit the County Council from adopting a tax rate on real property that exceeds the tax rate on real property approved for the previous year, unless all current Councilmembers vote affirmatively for the increase.

This amendment would replace the current property tax limit, which requires an affirmative vote of all current Councilmembers to levy a tax on real property that would produce total revenue that exceeds the total revenue produced by the tax on real property in the preceding fiscal year plus any increase in the Consumer Price Index. The current property tax limit exempts real property tax revenue derived from: (1) newly constructed property; (2) newly rezoned property; (3) certain property assessed differently under State law; (4) property that has undergone a change in use; and (5) property in a development tax district to provide funding for capital improvements.

Reformar la Sección 305 del Estatuto del Condado para prohibir que el Concejo del Condado adopte una tasa de impuesto sobre bienes inmuebles que exceda la tasa de impuesto que fue aprobada el año anterior, a menos que todos los miembros del Concejo que hay en la actualidad voten por el aumento.

Esta reforma reemplazaría el límite actual del impuesto a la propiedad, que requiere un voto a favor de todos los miembros del Concejo para recaudar un impuesto a la propiedad inmobiliaria que produciría un ingreso total que excede el ingreso total producido por el impuesto sobre la propiedad inmobiliaria el año fiscal anterior, más cualquier aumento en el Índice de Precios del Consumidor. El límite actual de impuesto a la propiedad exige los ingresos de impuesto sobre bienes inmuebles derivados de: (1) propiedad recién construida; (2) propiedad recientemente rezonificada; (3) ciertos bienes evaluados de manera diferente según la ley estatal; (4) propiedad que ha sufrido un cambio de uso; y (5) propiedad en un distrito fiscal de desarrollo para proporcionar fondos para mejoras de capital.

- For / A Favor**
 Against / En Contra

Question B
Charter Amendment by Petition
Property Tax Limit - Prohibit Override

Pregunta B
Reforma del Estatuto por petición
Límite del Impuesto a la Propiedad - Prohibir anulación

Amend Section 305 of the County Charter to prohibit the County Council from levying an ad valorem tax on real property that would produce total revenue (not including property tax revenue from certain enumerated sources) that exceeds the total revenue produced by the tax on real property in the preceding fiscal year plus a percentage of the previous year's real property tax revenues that equals any increase in the Consumer Price Index. Section 305 currently permits the County Council to exceed the limit on real property tax revenue only upon the affirmative vote of all current Councilmembers.

Reformar la Sección 305 del Estatuto del Condado para prohibir que el Concejo del Condado imponga un impuesto ad valorem sobre bienes inmuebles que producirían ingresos totales (sin incluir los ingresos por impuestos a la propiedad de ciertas fuentes enumeradas) que excedan los ingresos totales producidos por el impuesto sobre bienes inmuebles el año fiscal anterior, más un porcentaje del ingreso sobre bienes inmuebles del año anterior que equivale a cualquier aumento en el Índice de Precios del Consumidor. La Sección 305 actualmente permite que el Concejo del Condado exceda el límite de los ingresos por impuestos sobre bienes inmuebles solo con el voto afirmativo de todos los miembros del Concejo que hay en la actualidad.

- For / A Favor**
 Against / En Contra

Vote All Sides
Vote en ambos lados



Question C
Charter Amendment by Act of County Council
County Council - Increase to 11 Councilmembers

Pregunta C
Reforma del Estatuto por el Acta del Concejo del Condado
Concejo del Condado - Aumento a 11 miembros del Concejo

Amend the County Charter to:
- **expand the County Council to consist of 11, rather than the current 9, Councilmembers;**
- **increase from 5 to 7 the number of Council districts; and**
- **elect 7 Councilmembers by district and 4 Councilmembers at large.**

Reformar el Estatuto del Condado para:
- expandir el Concejo del Condado para que consista de 11 miembros del Concejo, en lugar de los 9 que hay en la actualidad;
- aumentar de 5 a 7 el número de distritos del Concejo; y
- elegir 7 miembros del Concejo por distrito y 4 miembros del Concejo en general.

- For / A Favor**
 Against / En Contra

Question D
Charter Amendment by Petition
County Council - Alter Council Composition to 9 Districts

Pregunta D
Reforma del Estatuto por petición
Concejo del Condado - Recomposición del Concejo a 9 Distritos

Amend Sections 102 and 103 of the County Charter to:
- **divide the County into 9, rather than the current 5, Council districts;**
- **elect all Councilmembers by district, rather than the current 5 by district and 4 at large; and**
- **reduce from 5 to 1 the number of Councilmembers each voter can vote for.**

Reformar las Secciones 102 y 103 del Estatuto del Condado para:
- dividir el Condado en 9 distritos, en lugar de los 5 distritos que hay en la actualidad;
- elegir a todos los miembros del Concejo por distrito, en lugar de los 5 por distrito que hay en la actualidad y 4 en general; y
- reducir de 5 a 1 el número de miembros del Concejo por los que cada votante puede elegir.

- For / A Favor**
 Against / En Contra

End of Ballot
Fin de la Papeleta



**Official Ballot
Presidential General Election
November 3, 2020
State of Maryland, Montgomery County**

BS 192 - Page 1 of 2

012-005

Papeleta Electoral Oficial
Elección General Presidencial
3 de Noviembre del 2020
Estado de Maryland, Condado de Montgomery

**Instructions
Instrucciones**

**Making Selections
Como Marcar sus
Selecciones**

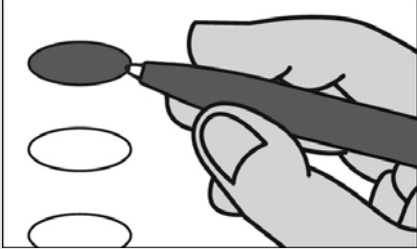

Fill in the oval to the left of the name of your choice. You must blacken the oval completely, and do not make any marks outside of the oval. You do not have to vote in every race.

Llene el óvalo a la izquierda del nombre de su selección. Debe rellenar completamente el óvalo. No haga ninguna marca fuera del óvalo. No tiene que votar en cada contienda.



Do not cross out or erase, or your vote may not count. If you make a mistake or a stray mark, you may ask for a new ballot.

No debe tachar o borrar, o su voto no se contará. Si comete un error o hace una marca demás, puede solicitar una nueva papeleta.

**Optional write-in
Voto escrito opcional**



To add a candidate, fill in the oval to the left of "or write-in" and print the name clearly on the dotted line.

Para añadir un candidato por escrito, llene el óvalo a la izquierda de <or write-in/o por escrito> e imprima el nombre del candidato en forma clara en la línea punteada.

**President and Vice President of the United States
Vote for 1**

Presidente y Vicepresidente de los Estados Unidos
Vote por 1

- Donald J. Trump**
and/
Michael Pence
Republican/Republicano
- Joe Biden**
and/
Kamala Harris
Democratic/Demócrata
- Jo Jorgensen**
and/
Jeremy Spike Cohen
Libertarian/Libertario
- Howie Gresham Hawkins**
and/
Angela Walker
Green/Verde
- Jerome M. Segal**
and/
John de Graaf
Bread and Roses/Pan y Rosas
- or write-in/o por escrito:

**Representative in Congress
District 6
Vote for 1**

Representante en el Congreso
Distrito 6
Vote por 1

- Neil C. Parrott**
Republican/Republicano
- David J. Trone**
Democratic/Demócrata
- George Gluck**
Green/Verde
- or write-in/o por escrito:

**Judge of the Circuit Court
Circuit 6
Vote for up to 4**

Juez de la Corte de Circuito
Circuito 6
Vote hasta por 4

- Bibi M. Berry**
- David A. Boynton**
- Christopher C. Fogleman**
- Michael Joseph McAuliffe**
- Marilyn Pierre**
- or write-in/o por escrito:
- or write-in/o por escrito:
- or write-in/o por escrito:
- or write-in/o por escrito:

**Judge, Court of Appeals
Circuit 7**

Mary Ellen Barbera
Vote Yes or No
For Continuance in Office

Juez, Corte de Apelaciones
Circuito 7
Mary Ellen Barbera
Vote Sí o No
Para continuar en el cargo

- Yes/Si**
- No/No**

**Judge, Court of Special
Appeals At Large
E. Gregory Wells**

Vote Yes or No
For Continuance in Office

Juez, Corte de Apelaciones
Especiales Representando el
Condado
E. Gregory Wells
Vote Sí o No
Para continuar en el cargo

- Yes/Si**
- No/No**

Vote All Sides
Vote en ambos lados



**Judge, Court of Special Appeals
Circuit 7
Steven B. Gould
Vote Yes or No
For Continuance in Office**

Juez, Corte de Apelaciones Especiales
Circuito 7
Steven B. Gould
Vote Sí o No
Para continuar en el cargo

- Yes/Si
- No/No

**Board of Education At Large
Vote for 1**

Junta de Educación Representando el Condado
Vote por 1

- Sunil Dasgupta
- Lynne Harris
- or write-in/o por escrito:

**Board of Education
District 2
Vote for 1**

Junta de Educación
Distrito 2
Vote por 1

- Michael Fryar
- Rebecca K. Smondrowski
- or write-in/o por escrito:

**Board of Education
District 4
Vote for 1**

Junta de Educación
Distrito 4
Vote por 1

- Shebra Evans
- Steve Solomon
- or write-in/o por escrito:

**Question 1
Constitutional Amendment
(Ch. 645 of the 2020 Legislative Session)
State Budget Process**

Pregunta 1
Enmienda Constitucional
(Cap. 645 de la sesión legislativa 2020)
Proceso presupuestario estatal

The proposed amendment authorizes the General Assembly, in enacting a balanced budget bill for fiscal year 2024 and each fiscal year thereafter, to increase, diminish, or add items, provided that the General Assembly may not exceed the total proposed budget as submitted by the Governor.

(Amending Article II Section 17 and Article III Sections 14 and 52 of the Maryland Constitution)

En el contexto de la promulgación de una ley presupuestaria equitativa para el año fiscal 2024 y los años fiscales posteriores, la enmienda que se propone autoriza a la Asamblea General a aumentar, disminuir o agregar elementos, siempre que no excedan el presupuesto total propuesto sugerido por el Gobernador.

(Enmienda de artículo II Sección 17 y artículo III Secciones 14 y 52 de la Constitución de Maryland)

- For the Constitutional Amendment / A Favor de la Enmienda Constitucional**
- Against the Constitutional Amendment / En Contra de la Enmienda Constitucional**

**Question 2
Commercial Gaming Expansion
Referendum
(Ch. 492 of the 2020 Legislative Session)
Expansion of Commercial Gaming - Sports and Event Wagering**

Pregunta 2
Referéndum para la expansión del juego comercial
(Cap. 492 de la sesión legislativa 2020)
Expansión de juegos comerciales, eventos y deportes con apuestas

Do you approve the expansion of commercial gaming in the State of Maryland to authorize sports and events betting for the primary purpose of raising revenue for education?

¿Aprueba la expansión del juego comercial en el Estado de Maryland para autorizar las apuestas en deportes y eventos con el objetivo principal de aumentar las recaudaciones para la educación?

- For the Referred Law / A favor de la Ley Referida**
- Against the Referred Law / En contra de la Ley Referida**

Vote All Sides
Vote en ambos lados



Question A
Charter Amendment by Act of County Council
Property Tax Limit - Limit Tax Rate Increases

Pregunta A
Reforma del Estatuto por el Acta del Concejo del Condado
Límite del impuesto a la propiedad - Limitar el aumento de la tasa de impuestos

Amend Section 305 of the County Charter to prohibit the County Council from adopting a tax rate on real property that exceeds the tax rate on real property approved for the previous year, unless all current Councilmembers vote affirmatively for the increase.

This amendment would replace the current property tax limit, which requires an affirmative vote of all current Councilmembers to levy a tax on real property that would produce total revenue that exceeds the total revenue produced by the tax on real property in the preceding fiscal year plus any increase in the Consumer Price Index. The current property tax limit exempts real property tax revenue derived from: (1) newly constructed property; (2) newly rezoned property; (3) certain property assessed differently under State law; (4) property that has undergone a change in use; and (5) property in a development tax district to provide funding for capital improvements.

Reformar la Sección 305 del Estatuto del Condado para prohibir que el Concejo del Condado adopte una tasa de impuesto sobre bienes inmuebles que exceda la tasa de impuesto que fue aprobada el año anterior, a menos que todos los miembros del Concejo que hay en la actualidad voten por el aumento.

Esta reforma reemplazaría el límite actual del impuesto a la propiedad, que requiere un voto a favor de todos los miembros del Concejo para recaudar un impuesto a la propiedad inmobiliaria que produciría un ingreso total que excede el ingreso total producido por el impuesto sobre la propiedad inmobiliaria el año fiscal anterior, más cualquier aumento en el Índice de Precios del Consumidor. El límite actual de impuesto a la propiedad exige los ingresos de impuesto sobre bienes inmuebles derivados de: (1) propiedad recién construida; (2) propiedad recientemente rezonificada; (3) ciertos bienes evaluados de manera diferente según la ley estatal; (4) propiedad que ha sufrido un cambio de uso; y (5) propiedad en un distrito fiscal de desarrollo para proporcionar fondos para mejoras de capital.

- For / A Favor**
 Against / En Contra

Question B
Charter Amendment by Petition
Property Tax Limit - Prohibit Override

Pregunta B
Reforma del Estatuto por petición
Límite del Impuesto a la Propiedad - Prohibir anulación

Amend Section 305 of the County Charter to prohibit the County Council from levying an ad valorem tax on real property that would produce total revenue (not including property tax revenue from certain enumerated sources) that exceeds the total revenue produced by the tax on real property in the preceding fiscal year plus a percentage of the previous year's real property tax revenues that equals any increase in the Consumer Price Index. Section 305 currently permits the County Council to exceed the limit on real property tax revenue only upon the affirmative vote of all current Councilmembers.

Reformar la Sección 305 del Estatuto del Condado para prohibir que el Concejo del Condado imponga un impuesto ad valorem sobre bienes inmuebles que producirían ingresos totales (sin incluir los ingresos por impuestos a la propiedad de ciertas fuentes enumeradas) que excedan los ingresos totales producidos por el impuesto sobre bienes inmuebles el año fiscal anterior, más un porcentaje del ingreso sobre bienes inmuebles del año anterior que equivale a cualquier aumento en el Índice de Precios del Consumidor. La Sección 305 actualmente permite que el Concejo del Condado exceda el límite de los ingresos por impuestos sobre bienes inmuebles solo con el voto afirmativo de todos los miembros del Concejo que hay en la actualidad.

- For / A Favor**
 Against / En Contra

Vote All Sides
Vote en ambos lados



Question C
Charter Amendment by Act of County Council
County Council - Increase to 11 Councilmembers

Pregunta C
Reforma del Estatuto por el Acta del Concejo del Condado
Concejo del Condado - Aumento a 11 miembros del Concejo

Amend the County Charter to:
- **expand the County Council to consist of 11, rather than the current 9, Councilmembers;**
- **increase from 5 to 7 the number of Council districts; and**
- **elect 7 Councilmembers by district and 4 Councilmembers at large.**

Reformar el Estatuto del Condado para:
- expandir el Concejo del Condado para que consista de 11 miembros del Concejo, en lugar de los 9 que hay en la actualidad;
- aumentar de 5 a 7 el número de distritos del Concejo; y
- elegir 7 miembros del Concejo por distrito y 4 miembros del Concejo en general.

- For / A Favor**
 Against / En Contra

Question D
Charter Amendment by Petition
County Council - Alter Council Composition to 9 Districts

Pregunta D
Reforma del Estatuto por petición
Concejo del Condado - Recomposición del Concejo a 9 Distritos

Amend Sections 102 and 103 of the County Charter to:
- **divide the County into 9, rather than the current 5, Council districts;**
- **elect all Councilmembers by district, rather than the current 5 by district and 4 at large; and**
- **reduce from 5 to 1 the number of Councilmembers each voter can vote for.**

Reformar las Secciones 102 y 103 del Estatuto del Condado para:
- dividir el Condado en 9 distritos, en lugar de los 5 distritos que hay en la actualidad;
- elegir a todos los miembros del Concejo por distrito, en lugar de los 5 por distrito que hay en la actualidad y 4 en general; y
- reducir de 5 a 1 el número de miembros del Concejo por los que cada votante puede elegir.

- For / A Favor**
 Against / En Contra

End of Ballot
Fin de la Papeleta



Official Ballot
Presidential General Election
November 3, 2020
State of Maryland, Montgomery County

BS 193 - Page 1 of 2

013-001

Papeleta Electoral Oficial
Elección General Presidencial
3 de Noviembre del 2020
Estado de Maryland, Condado de Montgomery

Instructions
Instrucciones

Making Selections
Como Marcar sus
Selecciones

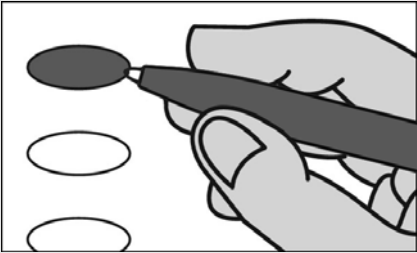

Fill in the oval to the left of the name of your choice. You must blacken the oval completely, and do not make any marks outside of the oval. You do not have to vote in every race.

Llene el óvalo a la izquierda del nombre de su selección. Debe rellenar completamente el óvalo. No haga ninguna marca fuera del óvalo. No tiene que votar en cada contienda.



Do not cross out or erase, or your vote may not count. If you make a mistake or a stray mark, you may ask for a new ballot.

No debe tachar o borrar, o su voto no se contará. Si comete un error o hace una marca demás, puede solicitar una nueva papeleta.

Optional write-in
Voto escrito opcional

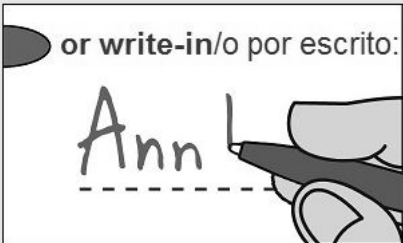

To add a candidate, fill in the oval to the left of "or write-in" and print the name clearly on the dotted line.

Para añadir un candidato por escrito, llene el óvalo a la izquierda de <or write-in/o por escrito> e imprima el nombre del candidato en forma clara en la línea punteada.

President and Vice President of the United States
Vote for 1

Presidente y Vicepresidente de los Estados Unidos
Vote por 1

Donald J. Trump
and/y
Michael Pence
Republican/Republicano

Joe Biden
and/y
Kamala Harris
Democratic/Demócrata

Jo Jorgensen
and/y
Jeremy Spike Cohen
Libertarian/Libertario

Howie Gresham Hawkins
and/y
Angela Walker
Green/Verde

Jerome M. Segal
and/y
John de Graaf
Bread and Roses/Pan y Rosas

or write-in/o por escrito:

Representative in Congress District 8
Vote for 1

Representante en el Congreso
Distrito 8
Vote por 1

Gregory Thomas Coll
Republican/Republicano

Jamie Raskin
Democratic/Demócrata

or write-in/o por escrito:

Judge of the Circuit Court Circuit 6

Vote for up to 4

Juez de la Corte de Circuito
Circuito 6
Vote hasta por 4

Bibi M. Berry

David A. Boynton

Christopher C. Fogleman

Michael Joseph McAuliffe

Marylin Pierre

or write-in/o por escrito:

or write-in/o por escrito:

or write-in/o por escrito:

or write-in/o por escrito:

Judge, Court of Appeals Circuit 7

Mary Ellen Barbera

Vote Yes or No

For Continuance in Office

Juez, Corte de Apelaciones

Circuito 7

Mary Ellen Barbera

Vote Sí o No

Para continuar en el cargo

Yes/Si

No/No

Judge, Court of Special Appeals At Large

E. Gregory Wells

Vote Yes or No

For Continuance in Office

Juez, Corte de Apelaciones

Especiales Representando el

Condado

E. Gregory Wells

Vote Sí o No

Para continuar en el cargo

Yes/Si

No/No

Vote All Sides
Vote en ambos lados



**Judge, Court of Special Appeals
Circuit 7
Steven B. Gould
Vote Yes or No
For Continuance in Office**

Juez, Corte de Apelaciones Especiales
Circuito 7
Steven B. Gould
Vote Sí o No
Para continuar en el cargo

- Yes/Si
- No/No

**Board of Education At Large
Vote for 1**

Junta de Educación Representando el Condado
Vote por 1

- Sunil Dasgupta
- Lynne Harris
- or write-in/o por escrito:

**Board of Education
District 2
Vote for 1**

Junta de Educación
Distrito 2
Vote por 1

- Michael Fryar
- Rebecca K. Smondrowski
- or write-in/o por escrito:

**Board of Education
District 4
Vote for 1**

Junta de Educación
Distrito 4
Vote por 1

- Shebra Evans
- Steve Solomon
- or write-in/o por escrito:

**Question 1
Constitutional Amendment
(Ch. 645 of the 2020 Legislative Session)
State Budget Process**

Pregunta 1
Enmienda Constitucional
(Cap. 645 de la sesión legislativa 2020)
Proceso presupuestario estatal

The proposed amendment authorizes the General Assembly, in enacting a balanced budget bill for fiscal year 2024 and each fiscal year thereafter, to increase, diminish, or add items, provided that the General Assembly may not exceed the total proposed budget as submitted by the Governor.

(Amending Article II Section 17 and Article III Sections 14 and 52 of the Maryland Constitution)

En el contexto de la promulgación de una ley presupuestaria equitativa para el año fiscal 2024 y los años fiscales posteriores, la enmienda que se propone autoriza a la Asamblea General a aumentar, disminuir o agregar elementos, siempre que no excedan el presupuesto total propuesto sugerido por el Gobernador.

(Enmienda de artículo II Sección 17 y artículo III Secciones 14 y 52 de la Constitución de Maryland)

- For the Constitutional Amendment / A Favor de la Enmienda Constitucional**
- Against the Constitutional Amendment / En Contra de la Enmienda Constitucional**

**Question 2
Commercial Gaming Expansion
Referendum
(Ch. 492 of the 2020 Legislative Session)
Expansion of Commercial Gaming - Sports and Event Wagering**

Pregunta 2
Referéndum para la expansión del juego comercial
(Cap. 492 de la sesión legislativa 2020)
Expansión de juegos comerciales, eventos y deportes con apuestas

Do you approve the expansion of commercial gaming in the State of Maryland to authorize sports and events betting for the primary purpose of raising revenue for education?

¿Aprueba la expansión del juego comercial en el Estado de Maryland para autorizar las apuestas en deportes y eventos con el objetivo principal de aumentar las recaudaciones para la educación?

- For the Referred Law / A favor de la Ley Referida**
- Against the Referred Law / En contra de la Ley Referida**

Vote All Sides
Vote en ambos lados



Question A
Charter Amendment by Act of County Council
Property Tax Limit - Limit Tax Rate Increases

Pregunta A
Reforma del Estatuto por el Acta del Concejo del Condado
Límite del impuesto a la propiedad - Limitar el aumento de la tasa de impuestos

Amend Section 305 of the County Charter to prohibit the County Council from adopting a tax rate on real property that exceeds the tax rate on real property approved for the previous year, unless all current Councilmembers vote affirmatively for the increase.

This amendment would replace the current property tax limit, which requires an affirmative vote of all current Councilmembers to levy a tax on real property that would produce total revenue that exceeds the total revenue produced by the tax on real property in the preceding fiscal year plus any increase in the Consumer Price Index. The current property tax limit exempts real property tax revenue derived from: (1) newly constructed property; (2) newly rezoned property; (3) certain property assessed differently under State law; (4) property that has undergone a change in use; and (5) property in a development tax district to provide funding for capital improvements.

Reformar la Sección 305 del Estatuto del Condado para prohibir que el Concejo del Condado adopte una tasa de impuesto sobre bienes inmuebles que exceda la tasa de impuesto que fue aprobada el año anterior, a menos que todos los miembros del Concejo que hay en la actualidad voten por el aumento.

Esta reforma reemplazaría el límite actual del impuesto a la propiedad, que requiere un voto a favor de todos los miembros del Concejo para recaudar un impuesto a la propiedad inmobiliaria que produciría un ingreso total que excede el ingreso total producido por el impuesto sobre la propiedad inmobiliaria el año fiscal anterior, más cualquier aumento en el Índice de Precios del Consumidor. El límite actual de impuesto a la propiedad exime los ingresos de impuesto sobre bienes inmuebles derivados de: (1) propiedad recién construida; (2) propiedad recientemente rezonificada; (3) ciertos bienes evaluados de manera diferente según la ley estatal; (4) propiedad que ha sufrido un cambio de uso; y (5) propiedad en un distrito fiscal de desarrollo para proporcionar fondos para mejoras de capital.

- For / A Favor**
 Against / En Contra

Question B
Charter Amendment by Petition
Property Tax Limit - Prohibit Override

Pregunta B
Reforma del Estatuto por petición
Límite del Impuesto a la Propiedad - Prohibir anulación

Amend Section 305 of the County Charter to prohibit the County Council from levying an ad valorem tax on real property that would produce total revenue (not including property tax revenue from certain enumerated sources) that exceeds the total revenue produced by the tax on real property in the preceding fiscal year plus a percentage of the previous year's real property tax revenues that equals any increase in the Consumer Price Index. Section 305 currently permits the County Council to exceed the limit on real property tax revenue only upon the affirmative vote of all current Councilmembers.

Reformar la Sección 305 del Estatuto del Condado para prohibir que el Concejo del Condado imponga un impuesto ad valorem sobre bienes inmuebles que producirían ingresos totales (sin incluir los ingresos por impuestos a la propiedad de ciertas fuentes enumeradas) que excedan los ingresos totales producidos por el impuesto sobre bienes inmuebles el año fiscal anterior, más un porcentaje del ingreso sobre bienes inmuebles del año anterior que equivale a cualquier aumento en el Índice de Precios del Consumidor. La Sección 305 actualmente permite que el Concejo del Condado exceda el límite de los ingresos por impuestos sobre bienes inmuebles solo con el voto afirmativo de todos los miembros del Concejo que hay en la actualidad.

- For / A Favor**
 Against / En Contra

Vote All Sides
Vote en ambos lados



Question C
Charter Amendment by Act of County Council
County Council - Increase to 11 Councilmembers

Pregunta C
Reforma del Estatuto por el Acta del Concejo del Condado
Concejo del Condado - Aumento a 11 miembros del Concejo

Amend the County Charter to:
- **expand the County Council to consist of 11, rather than the current 9, Councilmembers;**
- **increase from 5 to 7 the number of Council districts; and**
- **elect 7 Councilmembers by district and 4 Councilmembers at large.**

Reformar el Estatuto del Condado para:
- expandir el Concejo del Condado para que consista de 11 miembros del Concejo, en lugar de los 9 que hay en la actualidad;
- aumentar de 5 a 7 el número de distritos del Concejo; y
- elegir 7 miembros del Concejo por distrito y 4 miembros del Concejo en general.

- For / A Favor**
 Against / En Contra

Question D
Charter Amendment by Petition
County Council - Alter Council Composition to 9 Districts

Pregunta D
Reforma del Estatuto por petición
Concejo del Condado - Recomposición del Concejo a 9 Distritos

Amend Sections 102 and 103 of the County Charter to:
- **divide the County into 9, rather than the current 5, Council districts;**
- **elect all Councilmembers by district, rather than the current 5 by district and 4 at large; and**
- **reduce from 5 to 1 the number of Councilmembers each voter can vote for.**

Reformar las Secciones 102 y 103 del Estatuto del Condado para:
- dividir el Condado en 9 distritos, en lugar de los 5 distritos que hay en la actualidad;
- elegir a todos los miembros del Concejo por distrito, en lugar de los 5 por distrito que hay en la actualidad y 4 en general; y
- reducir de 5 a 1 el número de miembros del Concejo por los que cada votante puede elegir.

- For / A Favor**
 Against / En Contra

End of Ballot
Fin de la Papeleta



Official Ballot
Presidential General Election
November 3, 2020
State of Maryland, Montgomery County

BS 194 - Page 1 of 2

013-002

Papeleta Electoral Oficial
 Elección General Presidencial
 3 de Noviembre del 2020
 Estado de Maryland, Condado de Montgomery

Instructions
Instrucciones

Making Selections
 Como Marcar sus
 Selecciones



Fill in the oval to the left of the name of your choice. You must blacken the oval completely, and do not make any marks outside of the oval. You do not have to vote in every race.

Llene el óvalo a la izquierda del nombre de su selección. Debe rellenar completamente el óvalo. No haga ninguna marca fuera del óvalo. No tiene que votar en cada contienda.



Do not cross out or erase, or your vote may not count. If you make a mistake or a stray mark, you may ask for a new ballot.

No debe tachar o borrar, o su voto no se contará. Si comete un error o hace una marca demás, puede solicitar una nueva papeleta.

Optional write-in
 Voto escrito opcional



To add a candidate, fill in the oval to the left of "or write-in" and print the name clearly on the dotted line.

Para añadir un candidato por escrito, llene el óvalo a la izquierda de <or write-in/o por escrito> e imprima el nombre del candidato en forma clara en la línea punteada.

President and Vice President of the United States
Vote for 1

Presidente y Vicepresidente de los Estados Unidos
 Vote por 1

- Donald J. Trump**
and/y
Michael Pence
Republican/Republicano
- Joe Biden**
and/y
Kamala Harris
Democratic/Demócrata
- Jo Jorgensen**
and/y
Jeremy Spike Cohen
Libertarian/Libertario
- Howie Gresham Hawkins**
and/y
Angela Walker
Green/Verde
- Jerome M. Segal**
and/y
John de Graaf
Bread and Roses/Pan y Rosas
- or write-in/o por escrito:

Representative in Congress District 8
Vote for 1

Representante en el Congreso Distrito 8
 Vote por 1

- Gregory Thomas Coll**
Republican/Republicano
- Jamie Raskin**
Democratic/Demócrata
- or write-in/o por escrito:

Judge of the Circuit Court Circuit 6
Vote for up to 4

Juez de la Corte de Circuito Circuito 6
 Vote hasta por 4

- Bibi M. Berry**
- David A. Boynton**
- Christopher C. Fogleman**
- Michael Joseph McAuliffe**
- Marilyn Pierre**
- or write-in/o por escrito:
- or write-in/o por escrito:
- or write-in/o por escrito:
- or write-in/o por escrito:

Judge, Court of Appeals Circuit 7

Mary Ellen Barbera
Vote Yes or No
For Continuance in Office

Juez, Corte de Apelaciones Circuito 7
 Mary Ellen Barbera
 Vote Sí o No
 Para continuar en el cargo

- Yes/Si**
- No/No**

Judge, Court of Special Appeals At Large
E. Gregory Wells
Vote Yes or No
For Continuance in Office

Juez, Corte de Apelaciones Especiales Representando el Condado
 E. Gregory Wells
 Vote Sí o No
 Para continuar en el cargo

- Yes/Si**
- No/No**

Vote All Sides
 Vote en ambos lados



**Judge, Court of Special Appeals
Circuit 7
Steven B. Gould
Vote Yes or No
For Continuance in Office**

Juez, Corte de Apelaciones Especiales
Circuito 7
Steven B. Gould
Vote Sí o No
Para continuar en el cargo

- Yes/Si
- No/No

**Board of Education At Large
Vote for 1**

Junta de Educación Representando el Condado
Vote por 1

- Sunil Dasgupta
- Lynne Harris
- or write-in/o por escrito:

**Board of Education
District 2
Vote for 1**

Junta de Educación
Distrito 2
Vote por 1

- Michael Fryar
- Rebecca K. Smondrowski
- or write-in/o por escrito:

**Board of Education
District 4
Vote for 1**

Junta de Educación
Distrito 4
Vote por 1

- Shebra Evans
- Steve Solomon
- or write-in/o por escrito:

**Question 1
Constitutional Amendment
(Ch. 645 of the 2020 Legislative Session)
State Budget Process**

Pregunta 1
Enmienda Constitucional
(Cap. 645 de la sesión legislativa 2020)
Proceso presupuestario estatal

The proposed amendment authorizes the General Assembly, in enacting a balanced budget bill for fiscal year 2024 and each fiscal year thereafter, to increase, diminish, or add items, provided that the General Assembly may not exceed the total proposed budget as submitted by the Governor.

(Amending Article II Section 17 and Article III Sections 14 and 52 of the Maryland Constitution)

En el contexto de la promulgación de una ley presupuestaria equitativa para el año fiscal 2024 y los años fiscales posteriores, la enmienda que se propone autoriza a la Asamblea General a aumentar, disminuir o agregar elementos, siempre que no excedan el presupuesto total propuesto sugerido por el Gobernador.

(Enmienda de artículo II Sección 17 y artículo III Secciones 14 y 52 de la Constitución de Maryland)

- For the Constitutional Amendment / A Favor de la Enmienda Constitucional**
- Against the Constitutional Amendment / En Contra de la Enmienda Constitucional**

**Question 2
Commercial Gaming Expansion
Referendum
(Ch. 492 of the 2020 Legislative Session)
Expansion of Commercial Gaming - Sports and Event Wagering**

Pregunta 2
Referéndum para la expansión del juego comercial
(Cap. 492 de la sesión legislativa 2020)
Expansión de juegos comerciales, eventos y deportes con apuestas

Do you approve the expansion of commercial gaming in the State of Maryland to authorize sports and events betting for the primary purpose of raising revenue for education?

¿Aprueba la expansión del juego comercial en el Estado de Maryland para autorizar las apuestas en deportes y eventos con el objetivo principal de aumentar las recaudaciones para la educación?

- For the Referred Law / A favor de la Ley Referida**
- Against the Referred Law / En contra de la Ley Referida**

Vote All Sides
Vote en ambos lados



Question A
Charter Amendment by Act of County Council
Property Tax Limit - Limit Tax Rate Increases

Pregunta A
Reforma del Estatuto por el Acta del Concejo del Condado
Límite del impuesto a la propiedad - Limitar el aumento de la tasa de impuestos

Amend Section 305 of the County Charter to prohibit the County Council from adopting a tax rate on real property that exceeds the tax rate on real property approved for the previous year, unless all current Councilmembers vote affirmatively for the increase.

This amendment would replace the current property tax limit, which requires an affirmative vote of all current Councilmembers to levy a tax on real property that would produce total revenue that exceeds the total revenue produced by the tax on real property in the preceding fiscal year plus any increase in the Consumer Price Index. The current property tax limit exempts real property tax revenue derived from: (1) newly constructed property; (2) newly rezoned property; (3) certain property assessed differently under State law; (4) property that has undergone a change in use; and (5) property in a development tax district to provide funding for capital improvements.

Reformar la Sección 305 del Estatuto del Condado para prohibir que el Concejo del Condado adopte una tasa de impuesto sobre bienes inmuebles que exceda la tasa de impuesto que fue aprobada el año anterior, a menos que todos los miembros del Concejo que hay en la actualidad voten por el aumento.

Esta reforma reemplazaría el límite actual del impuesto a la propiedad, que requiere un voto a favor de todos los miembros del Concejo para recaudar un impuesto a la propiedad inmobiliaria que produciría un ingreso total que excede el ingreso total producido por el impuesto sobre la propiedad inmobiliaria el año fiscal anterior, más cualquier aumento en el Índice de Precios del Consumidor. El límite actual de impuesto a la propiedad exige los ingresos de impuesto sobre bienes inmuebles derivados de: (1) propiedad recién construida; (2) propiedad recientemente rezonificada; (3) ciertos bienes evaluados de manera diferente según la ley estatal; (4) propiedad que ha sufrido un cambio de uso; y (5) propiedad en un distrito fiscal de desarrollo para proporcionar fondos para mejoras de capital.

- For / A Favor**
 Against / En Contra

Question B
Charter Amendment by Petition
Property Tax Limit - Prohibit Override

Pregunta B
Reforma del Estatuto por petición
Límite del Impuesto a la Propiedad - Prohibir anulación

Amend Section 305 of the County Charter to prohibit the County Council from levying an ad valorem tax on real property that would produce total revenue (not including property tax revenue from certain enumerated sources) that exceeds the total revenue produced by the tax on real property in the preceding fiscal year plus a percentage of the previous year's real property tax revenues that equals any increase in the Consumer Price Index. Section 305 currently permits the County Council to exceed the limit on real property tax revenue only upon the affirmative vote of all current Councilmembers.

Reformar la Sección 305 del Estatuto del Condado para prohibir que el Concejo del Condado imponga un impuesto ad valorem sobre bienes inmuebles que producirían ingresos totales (sin incluir los ingresos por impuestos a la propiedad de ciertas fuentes enumeradas) que excedan los ingresos totales producidos por el impuesto sobre bienes inmuebles el año fiscal anterior, más un porcentaje del ingreso sobre bienes inmuebles del año anterior que equivale a cualquier aumento en el Índice de Precios del Consumidor. La Sección 305 actualmente permite que el Concejo del Condado exceda el límite de los ingresos por impuestos sobre bienes inmuebles solo con el voto afirmativo de todos los miembros del Concejo que hay en la actualidad.

- For / A Favor**
 Against / En Contra

Vote All Sides
Vote en ambos lados



Question C
Charter Amendment by Act of County Council
County Council - Increase to 11 Councilmembers

Pregunta C
Reforma del Estatuto por el Acta del Concejo del Condado
Concejo del Condado - Aumento a 11 miembros del Concejo

Amend the County Charter to:
- **expand the County Council to consist of 11, rather than the current 9, Councilmembers;**
- **increase from 5 to 7 the number of Council districts; and**
- **elect 7 Councilmembers by district and 4 Councilmembers at large.**

Reformar el Estatuto del Condado para:
- expandir el Concejo del Condado para que consista de 11 miembros del Concejo, en lugar de los 9 que hay en la actualidad;
- aumentar de 5 a 7 el número de distritos del Concejo; y
- elegir 7 miembros del Concejo por distrito y 4 miembros del Concejo en general.

- For / A Favor**
 Against / En Contra

Question D
Charter Amendment by Petition
County Council - Alter Council Composition to 9 Districts

Pregunta D
Reforma del Estatuto por petición
Concejo del Condado - Recomposición del Concejo a 9 Distritos

Amend Sections 102 and 103 of the County Charter to:
- **divide the County into 9, rather than the current 5, Council districts;**
- **elect all Councilmembers by district, rather than the current 5 by district and 4 at large; and**
- **reduce from 5 to 1 the number of Councilmembers each voter can vote for.**

Reformar las Secciones 102 y 103 del Estatuto del Condado para:
- dividir el Condado en 9 distritos, en lugar de los 5 distritos que hay en la actualidad;
- elegir a todos los miembros del Concejo por distrito, en lugar de los 5 por distrito que hay en la actualidad y 4 en general; y
- reducir de 5 a 1 el número de miembros del Concejo por los que cada votante puede elegir.

- For / A Favor**
 Against / En Contra

End of Ballot
Fin de la Papeleta



Official Ballot
Presidential General Election
November 3, 2020
State of Maryland, Montgomery County

BS 195 - Page 1 of 2

013-003

Papeleta Electoral Oficial
 Elección General Presidencial
 3 de Noviembre del 2020
 Estado de Maryland, Condado de Montgomery

Instructions
Instrucciones

Making Selections
 Como Marcar sus
 Selecciones



Fill in the oval to the left of the name of your choice. You must blacken the oval completely, and do not make any marks outside of the oval. You do not have to vote in every race.

Llene el óvalo a la izquierda del nombre de su selección. Debe rellenar completamente el óvalo. No haga ninguna marca fuera del óvalo. No tiene que votar en cada contienda.



Do not cross out or erase, or your vote may not count. If you make a mistake or a stray mark, you may ask for a new ballot.

No debe tachar o borrar, o su voto no se contará. Si comete un error o hace una marca demás, puede solicitar una nueva papeleta.

Optional write-in
 Voto escrito opcional

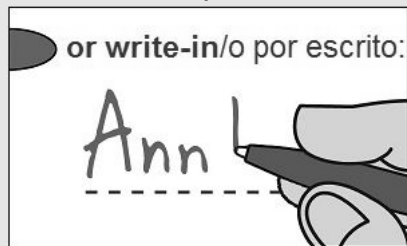

To add a candidate, fill in the oval to the left of "or write-in" and print the name clearly on the dotted line.

Para añadir un candidato por escrito, llene el óvalo a la izquierda de <or write-in/o por escrito> e imprima el nombre del candidato en forma clara en la línea punteada.

President and Vice President of the United States
Vote for 1

Presidente y Vicepresidente de los Estados Unidos
 Vote por 1

Donald J. Trump
 and/y
Michael Pence
 Republican/Republicano

Joe Biden
 and/y
Kamala Harris
 Democratic/Demócrata

Jo Jorgensen
 and/y
Jeremy Spike Cohen
 Libertarian/Libertario

Howie Gresham Hawkins
 and/y
Angela Walker
 Green/Verde

Jerome M. Segal
 and/y
John de Graaf
 Bread and Roses/Pan y Rosas

or write-in/o por escrito:

Representative in Congress District 8
Vote for 1

Representante en el Congreso Distrito 8
 Vote por 1

Gregory Thomas Coll
 Republican/Republicano

Jamie Raskin
 Democratic/Demócrata

or write-in/o por escrito:

Judge of the Circuit Court Circuit 6

Vote for up to 4

Juez de la Corte de Circuito Circuito 6
 Vote hasta por 4

Bibi M. Berry

David A. Boynton

Christopher C. Fogleman

Michael Joseph McAuliffe

Marilyn Pierre

or write-in/o por escrito:

or write-in/o por escrito:

or write-in/o por escrito:

or write-in/o por escrito:

Judge, Court of Appeals Circuit 7

Mary Ellen Barbera
Vote Yes or No
For Continuance in Office

Juez, Corte de Apelaciones Circuito 7

Mary Ellen Barbera

Vote Sí o No

Para continuar en el cargo

Yes/Si

No/No

Judge, Court of Special Appeals At Large

E. Gregory Wells
Vote Yes or No
For Continuance in Office

Juez, Corte de Apelaciones Especiales Representando el Condado

E. Gregory Wells

Vote Sí o No

Para continuar en el cargo

Yes/Si

No/No

Vote All Sides
 Vote en ambos lados



**Judge, Court of Special Appeals
Circuit 7
Steven B. Gould
Vote Yes or No
For Continuance in Office**

Juez, Corte de Apelaciones Especiales
Circuito 7
Steven B. Gould
Vote Sí o No
Para continuar en el cargo

- Yes/Si
- No/No

**Board of Education At Large
Vote for 1**

Junta de Educación Representando el Condado
Vote por 1

- Sunil Dasgupta
- Lynne Harris
- or write-in/o por escrito:

**Board of Education
District 2
Vote for 1**

Junta de Educación
Distrito 2
Vote por 1

- Michael Fryar
- Rebecca K. Smondrowski
- or write-in/o por escrito:

**Board of Education
District 4
Vote for 1**

Junta de Educación
Distrito 4
Vote por 1

- Shebra Evans
- Steve Solomon
- or write-in/o por escrito:

**Question 1
Constitutional Amendment
(Ch. 645 of the 2020 Legislative Session)
State Budget Process**

Pregunta 1
Enmienda Constitucional
(Cap. 645 de la sesión legislativa 2020)
Proceso presupuestario estatal

The proposed amendment authorizes the General Assembly, in enacting a balanced budget bill for fiscal year 2024 and each fiscal year thereafter, to increase, diminish, or add items, provided that the General Assembly may not exceed the total proposed budget as submitted by the Governor.

(Amending Article II Section 17 and Article III Sections 14 and 52 of the Maryland Constitution)

En el contexto de la promulgación de una ley presupuestaria equitativa para el año fiscal 2024 y los años fiscales posteriores, la enmienda que se propone autoriza a la Asamblea General a aumentar, disminuir o agregar elementos, siempre que no excedan el presupuesto total propuesto sugerido por el Gobernador.

(Enmienda de artículo II Sección 17 y artículo III Secciones 14 y 52 de la Constitución de Maryland)

- For the Constitutional Amendment / A Favor de la Enmienda Constitucional**
- Against the Constitutional Amendment / En Contra de la Enmienda Constitucional**

**Question 2
Commercial Gaming Expansion
Referendum
(Ch. 492 of the 2020 Legislative Session)
Expansion of Commercial Gaming - Sports and Event Wagering**

Pregunta 2
Referéndum para la expansión del juego comercial
(Cap. 492 de la sesión legislativa 2020)
Expansión de juegos comerciales, eventos y deportes con apuestas

Do you approve the expansion of commercial gaming in the State of Maryland to authorize sports and events betting for the primary purpose of raising revenue for education?

¿Aprueba la expansión del juego comercial en el Estado de Maryland para autorizar las apuestas en deportes y eventos con el objetivo principal de aumentar las recaudaciones para la educación?

- For the Referred Law / A favor de la Ley Referida**
- Against the Referred Law / En contra de la Ley Referida**

Vote All Sides
Vote en ambos lados



Question A
Charter Amendment by Act of County Council
Property Tax Limit - Limit Tax Rate Increases

Pregunta A
Reforma del Estatuto por el Acta del Concejo del Condado
Límite del impuesto a la propiedad - Limitar el aumento de la tasa de impuestos

Amend Section 305 of the County Charter to prohibit the County Council from adopting a tax rate on real property that exceeds the tax rate on real property approved for the previous year, unless all current Councilmembers vote affirmatively for the increase.

This amendment would replace the current property tax limit, which requires an affirmative vote of all current Councilmembers to levy a tax on real property that would produce total revenue that exceeds the total revenue produced by the tax on real property in the preceding fiscal year plus any increase in the Consumer Price Index. The current property tax limit exempts real property tax revenue derived from: (1) newly constructed property; (2) newly rezoned property; (3) certain property assessed differently under State law; (4) property that has undergone a change in use; and (5) property in a development tax district to provide funding for capital improvements.

Reformar la Sección 305 del Estatuto del Condado para prohibir que el Concejo del Condado adopte una tasa de impuesto sobre bienes inmuebles que exceda la tasa de impuesto que fue aprobada el año anterior, a menos que todos los miembros del Concejo que hay en la actualidad voten por el aumento.

Esta reforma reemplazaría el límite actual del impuesto a la propiedad, que requiere un voto a favor de todos los miembros del Concejo para recaudar un impuesto a la propiedad inmobiliaria que produciría un ingreso total que excede el ingreso total producido por el impuesto sobre la propiedad inmobiliaria el año fiscal anterior, más cualquier aumento en el Índice de Precios del Consumidor. El límite actual de impuesto a la propiedad exige los ingresos de impuesto sobre bienes inmuebles derivados de: (1) propiedad recién construida; (2) propiedad recientemente rezonificada; (3) ciertos bienes evaluados de manera diferente según la ley estatal; (4) propiedad que ha sufrido un cambio de uso; y (5) propiedad en un distrito fiscal de desarrollo para proporcionar fondos para mejoras de capital.

- For / A Favor**
 Against / En Contra

Question B
Charter Amendment by Petition
Property Tax Limit - Prohibit Override

Pregunta B
Reforma del Estatuto por petición
Límite del Impuesto a la Propiedad - Prohibir anulación

Amend Section 305 of the County Charter to prohibit the County Council from levying an ad valorem tax on real property that would produce total revenue (not including property tax revenue from certain enumerated sources) that exceeds the total revenue produced by the tax on real property in the preceding fiscal year plus a percentage of the previous year's real property tax revenues that equals any increase in the Consumer Price Index. Section 305 currently permits the County Council to exceed the limit on real property tax revenue only upon the affirmative vote of all current Councilmembers.

Reformar la Sección 305 del Estatuto del Condado para prohibir que el Concejo del Condado imponga un impuesto ad valorem sobre bienes inmuebles que producirían ingresos totales (sin incluir los ingresos por impuestos a la propiedad de ciertas fuentes enumeradas) que excedan los ingresos totales producidos por el impuesto sobre bienes inmuebles el año fiscal anterior, más un porcentaje del ingreso sobre bienes inmuebles del año anterior que equivale a cualquier aumento en el Índice de Precios del Consumidor. La Sección 305 actualmente permite que el Concejo del Condado exceda el límite de los ingresos por impuestos sobre bienes inmuebles solo con el voto afirmativo de todos los miembros del Concejo que hay en la actualidad.

- For / A Favor**
 Against / En Contra

Vote All Sides
Vote en ambos lados



Question C
Charter Amendment by Act of County Council
County Council - Increase to 11 Councilmembers

Pregunta C
Reforma del Estatuto por el Acta del Concejo del Condado
Concejo del Condado - Aumento a 11 miembros del Concejo

Amend the County Charter to:
- **expand the County Council to consist of 11, rather than the current 9, Councilmembers;**
- **increase from 5 to 7 the number of Council districts; and**
- **elect 7 Councilmembers by district and 4 Councilmembers at large.**

Reformar el Estatuto del Condado para:
- expandir el Concejo del Condado para que consista de 11 miembros del Concejo, en lugar de los 9 que hay en la actualidad;
- aumentar de 5 a 7 el número de distritos del Concejo; y
- elegir 7 miembros del Concejo por distrito y 4 miembros del Concejo en general.

- For / A Favor**
 Against / En Contra

Question D
Charter Amendment by Petition
County Council - Alter Council Composition to 9 Districts

Pregunta D
Reforma del Estatuto por petición
Concejo del Condado - Recomposición del Concejo a 9 Distritos

Amend Sections 102 and 103 of the County Charter to:
- **divide the County into 9, rather than the current 5, Council districts;**
- **elect all Councilmembers by district, rather than the current 5 by district and 4 at large; and**
- **reduce from 5 to 1 the number of Councilmembers each voter can vote for.**

Reformar las Secciones 102 y 103 del Estatuto del Condado para:
- dividir el Condado en 9 distritos, en lugar de los 5 distritos que hay en la actualidad;
- elegir a todos los miembros del Concejo por distrito, en lugar de los 5 por distrito que hay en la actualidad y 4 en general; y
- reducir de 5 a 1 el número de miembros del Concejo por los que cada votante puede elegir.

- For / A Favor**
 Against / En Contra

End of Ballot
Fin de la Papeleta



Official Ballot
Presidential General Election
November 3, 2020
State of Maryland, Montgomery County

BS 196 - Page 1 of 2

013-004

Papeleta Electoral Oficial
Elección General Presidencial
3 de Noviembre del 2020
Estado de Maryland, Condado de Montgomery

Instructions
Instrucciones

Making Selections
Como Marcar sus
Selecciones

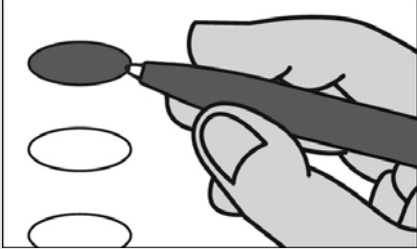

Fill in the oval to the left of the name of your choice. You must blacken the oval completely, and do not make any marks outside of the oval. You do not have to vote in every race.

Llene el óvalo a la izquierda del nombre de su selección. Debe rellenar completamente el óvalo. No haga ninguna marca fuera del óvalo. No tiene que votar en cada contienda.



Do not cross out or erase, or your vote may not count. If you make a mistake or a stray mark, you may ask for a new ballot.

No debe tachar o borrar, o su voto no se contará. Si comete un error o hace una marca demás, puede solicitar una nueva papeleta.

Optional write-in
Voto escrito opcional



To add a candidate, fill in the oval to the left of "or write-in" and print the name clearly on the dotted line.

Para añadir un candidato por escrito, llene el óvalo a la izquierda de <or write-in/o por escrito> e imprima el nombre del candidato en forma clara en la línea punteada.

President and Vice President of the United States
Vote for 1

Presidente y Vicepresidente de los Estados Unidos
Vote por 1

- Donald J. Trump**
and/y
Michael Pence
Republican/Republicano
- Joe Biden**
and/y
Kamala Harris
Democratic/Demócrata
- Jo Jorgensen**
and/y
Jeremy Spike Cohen
Libertarian/Libertario
- Howie Gresham Hawkins**
and/y
Angela Walker
Green/Verde
- Jerome M. Segal**
and/y
John de Graaf
Bread and Roses/Pan y Rosas
- or write-in/o por escrito:

Representative in Congress District 8
Vote for 1

Representante en el Congreso
Distrito 8
Vote por 1

- Gregory Thomas Coll**
Republican/Republicano
- Jamie Raskin**
Democratic/Demócrata
- or write-in/o por escrito:

Judge of the Circuit Court Circuit 6
Vote for up to 4

Juez de la Corte de Circuito
Circuito 6
Vote hasta por 4

- Bibi M. Berry**
- David A. Boynton**
- Christopher C. Fogleman**
- Michael Joseph McAuliffe**
- Marilyn Pierre**
- or write-in/o por escrito:
- or write-in/o por escrito:
- or write-in/o por escrito:
- or write-in/o por escrito:

Judge, Court of Appeals Circuit 7
Mary Ellen Barbera
Vote Yes or No
For Continuance in Office

Juez, Corte de Apelaciones
Circuito 7
Mary Ellen Barbera
Vote Sí o No
Para continuar en el cargo

- Yes/Si**
- No/No**

Judge, Court of Special Appeals At Large
E. Gregory Wells
Vote Yes or No
For Continuance in Office

Juez, Corte de Apelaciones
Especiales Representando el
Condado
E. Gregory Wells
Vote Sí o No
Para continuar en el cargo

- Yes/Si**
- No/No**

Vote All Sides
Vote en ambos lados



**Judge, Court of Special Appeals
Circuit 7
Steven B. Gould
Vote Yes or No
For Continuance in Office**

Juez, Corte de Apelaciones Especiales
Circuito 7
Steven B. Gould
Vote Sí o No
Para continuar en el cargo

- Yes/Si
- No/No

**Board of Education At Large
Vote for 1**

Junta de Educación Representando el Condado
Vote por 1

- Sunil Dasgupta
- Lynne Harris
- or write-in/o por escrito:

**Board of Education
District 2
Vote for 1**

Junta de Educación
Distrito 2
Vote por 1

- Michael Fryar
- Rebecca K. Smondrowski
- or write-in/o por escrito:

**Board of Education
District 4
Vote for 1**

Junta de Educación
Distrito 4
Vote por 1

- Shebra Evans
- Steve Solomon
- or write-in/o por escrito:

**Question 1
Constitutional Amendment
(Ch. 645 of the 2020 Legislative Session)
State Budget Process**

Pregunta 1
Enmienda Constitucional
(Cap. 645 de la sesión legislativa 2020)
Proceso presupuestario estatal

The proposed amendment authorizes the General Assembly, in enacting a balanced budget bill for fiscal year 2024 and each fiscal year thereafter, to increase, diminish, or add items, provided that the General Assembly may not exceed the total proposed budget as submitted by the Governor.

(Amending Article II Section 17 and Article III Sections 14 and 52 of the Maryland Constitution)

En el contexto de la promulgación de una ley presupuestaria equitativa para el año fiscal 2024 y los años fiscales posteriores, la enmienda que se propone autoriza a la Asamblea General a aumentar, disminuir o agregar elementos, siempre que no excedan el presupuesto total propuesto sugerido por el Gobernador.

(Enmienda de artículo II Sección 17 y artículo III Secciones 14 y 52 de la Constitución de Maryland)

- For the Constitutional Amendment / A Favor de la Enmienda Constitucional**
- Against the Constitutional Amendment / En Contra de la Enmienda Constitucional**

**Question 2
Commercial Gaming Expansion
Referendum
(Ch. 492 of the 2020 Legislative Session)
Expansion of Commercial Gaming - Sports and Event Wagering**

Pregunta 2
Referéndum para la expansión del juego comercial
(Cap. 492 de la sesión legislativa 2020)
Expansión de juegos comerciales, eventos y deportes con apuestas

Do you approve the expansion of commercial gaming in the State of Maryland to authorize sports and events betting for the primary purpose of raising revenue for education?

¿Aprueba la expansión del juego comercial en el Estado de Maryland para autorizar las apuestas en deportes y eventos con el objetivo principal de aumentar las recaudaciones para la educación?

- For the Referred Law / A favor de la Ley Referida**
- Against the Referred Law / En contra de la Ley Referida**

Vote All Sides
Vote en ambos lados



Question A
Charter Amendment by Act of County Council
Property Tax Limit - Limit Tax Rate Increases

Pregunta A
Reforma del Estatuto por el Acta del Concejo del Condado
Límite del impuesto a la propiedad - Limitar el aumento de la tasa de impuestos

Amend Section 305 of the County Charter to prohibit the County Council from adopting a tax rate on real property that exceeds the tax rate on real property approved for the previous year, unless all current Councilmembers vote affirmatively for the increase.

This amendment would replace the current property tax limit, which requires an affirmative vote of all current Councilmembers to levy a tax on real property that would produce total revenue that exceeds the total revenue produced by the tax on real property in the preceding fiscal year plus any increase in the Consumer Price Index. The current property tax limit exempts real property tax revenue derived from: (1) newly constructed property; (2) newly rezoned property; (3) certain property assessed differently under State law; (4) property that has undergone a change in use; and (5) property in a development tax district to provide funding for capital improvements.

Reformar la Sección 305 del Estatuto del Condado para prohibir que el Concejo del Condado adopte una tasa de impuesto sobre bienes inmuebles que exceda la tasa de impuesto que fue aprobada el año anterior, a menos que todos los miembros del Concejo que hay en la actualidad voten por el aumento.

Esta reforma reemplazaría el límite actual del impuesto a la propiedad, que requiere un voto a favor de todos los miembros del Concejo para recaudar un impuesto a la propiedad inmobiliaria que produciría un ingreso total que excede el ingreso total producido por el impuesto sobre la propiedad inmobiliaria el año fiscal anterior, más cualquier aumento en el Índice de Precios del Consumidor. El límite actual de impuesto a la propiedad exige los ingresos de impuesto sobre bienes inmuebles derivados de: (1) propiedad recién construida; (2) propiedad recientemente rezonificada; (3) ciertos bienes evaluados de manera diferente según la ley estatal; (4) propiedad que ha sufrido un cambio de uso; y (5) propiedad en un distrito fiscal de desarrollo para proporcionar fondos para mejoras de capital.

- For / A Favor**
 Against / En Contra

Question B
Charter Amendment by Petition
Property Tax Limit - Prohibit Override

Pregunta B
Reforma del Estatuto por petición
Límite del Impuesto a la Propiedad - Prohibir anulación

Amend Section 305 of the County Charter to prohibit the County Council from levying an ad valorem tax on real property that would produce total revenue (not including property tax revenue from certain enumerated sources) that exceeds the total revenue produced by the tax on real property in the preceding fiscal year plus a percentage of the previous year's real property tax revenues that equals any increase in the Consumer Price Index. Section 305 currently permits the County Council to exceed the limit on real property tax revenue only upon the affirmative vote of all current Councilmembers.

Reformar la Sección 305 del Estatuto del Condado para prohibir que el Concejo del Condado imponga un impuesto ad valorem sobre bienes inmuebles que producirían ingresos totales (sin incluir los ingresos por impuestos a la propiedad de ciertas fuentes enumeradas) que excedan los ingresos totales producidos por el impuesto sobre bienes inmuebles el año fiscal anterior, más un porcentaje del ingreso sobre bienes inmuebles del año anterior que equivale a cualquier aumento en el Índice de Precios del Consumidor. La Sección 305 actualmente permite que el Concejo del Condado exceda el límite de los ingresos por impuestos sobre bienes inmuebles solo con el voto afirmativo de todos los miembros del Concejo que hay en la actualidad.

- For / A Favor**
 Against / En Contra

Vote All Sides
Vote en ambos lados



Question C
Charter Amendment by Act of County Council
County Council - Increase to 11 Councilmembers

Pregunta C
Reforma del Estatuto por el Acta del Concejo del Condado
Concejo del Condado - Aumento a 11 miembros del Concejo

Amend the County Charter to:
- **expand the County Council to consist of 11, rather than the current 9, Councilmembers;**
- **increase from 5 to 7 the number of Council districts; and**
- **elect 7 Councilmembers by district and 4 Councilmembers at large.**

Reformar el Estatuto del Condado para:
- expandir el Concejo del Condado para que consista de 11 miembros del Concejo, en lugar de los 9 que hay en la actualidad;
- aumentar de 5 a 7 el número de distritos del Concejo; y
- elegir 7 miembros del Concejo por distrito y 4 miembros del Concejo en general.

- For / A Favor**
 Against / En Contra

Question D
Charter Amendment by Petition
County Council - Alter Council Composition to 9 Districts

Pregunta D
Reforma del Estatuto por petición
Concejo del Condado - Recomposición del Concejo a 9 Distritos

Amend Sections 102 and 103 of the County Charter to:
- **divide the County into 9, rather than the current 5, Council districts;**
- **elect all Councilmembers by district, rather than the current 5 by district and 4 at large; and**
- **reduce from 5 to 1 the number of Councilmembers each voter can vote for.**

Reformar las Secciones 102 y 103 del Estatuto del Condado para:
- dividir el Condado en 9 distritos, en lugar de los 5 distritos que hay en la actualidad;
- elegir a todos los miembros del Concejo por distrito, en lugar de los 5 por distrito que hay en la actualidad y 4 en general; y
- reducir de 5 a 1 el número de miembros del Concejo por los que cada votante puede elegir.

- For / A Favor**
 Against / En Contra

End of Ballot
Fin de la Papeleta



**Official Ballot
 Presidential General Election
 November 3, 2020
 State of Maryland, Montgomery County**

BS 197 - Page 1 of 2

013-005

Papeleta Electoral Oficial
 Elección General Presidencial
 3 de Noviembre del 2020
 Estado de Maryland, Condado de Montgomery

**Instructions
 Instrucciones**

**Making Selections
 Como Marcar sus
 Selecciones**



Fill in the oval to the left of the name of your choice. You must blacken the oval completely, and do not make any marks outside of the oval. You do not have to vote in every race.

Llene el óvalo a la izquierda del nombre de su selección. Debe rellenar completamente el óvalo. No haga ninguna marca fuera del óvalo. No tiene que votar en cada contienda.



Do not cross out or erase, or your vote may not count. If you make a mistake or a stray mark, you may ask for a new ballot.

No debe tachar o borrar, o su voto no se contará. Si comete un error o hace una marca demás, puede solicitar una nueva papeleta.

**Optional write-in
 Voto escrito opcional**



To add a candidate, fill in the oval to the left of "or write-in" and print the name clearly on the dotted line.

Para añadir un candidato por escrito, llene el óvalo a la izquierda de <or write-in/o por escrito> e imprima el nombre del candidato en forma clara en la línea punteada.

**President and Vice President of the United States
 Vote for 1**

Presidente y Vicepresidente de los Estados Unidos
 Vote por 1

Donald J. Trump
 and/y
Michael Pence
 Republican/Republicano

Joe Biden
 and/y
Kamala Harris
 Democratic/Demócrata

Jo Jorgensen
 and/y
Jeremy Spike Cohen
 Libertarian/Libertario

Howie Gresham Hawkins
 and/y
Angela Walker
 Green/Verde

Jerome M. Segal
 and/y
John de Graaf
 Bread and Roses/Pan y Rosas

or write-in/o por escrito:

**Representative in Congress
 District 8
 Vote for 1**

Representante en el Congreso
 Distrito 8
 Vote por 1

Gregory Thomas Coll
 Republican/Republicano

Jamie Raskin
 Democratic/Demócrata

or write-in/o por escrito:

**Judge of the Circuit Court
 Circuit 6
 Vote for up to 4**

Juez de la Corte de Circuito
 Circuito 6
 Vote hasta por 4

Bibi M. Berry

David A. Boynton

Christopher C. Fogleman

Michael Joseph McAuliffe

Marilyn Pierre

or write-in/o por escrito:

or write-in/o por escrito:

or write-in/o por escrito:

or write-in/o por escrito:

**Judge, Court of Appeals
 Circuit 7
 Vote Yes or No
 For Continuance in Office**

Mary Ellen Barbera
 Juez, Corte de Apelaciones
 Circuito 7

Mary Ellen Barbera
 Vote Sí o No
 Para continuar en el cargo

Yes/Si

No/No

**Judge, Court of Special
 Appeals At Large
 E. Gregory Wells
 Vote Yes or No
 For Continuance in Office**

E. Gregory Wells
 Juez, Corte de Apelaciones
 Especiales Representando el
 Condado

E. Gregory Wells
 Vote Sí o No
 Para continuar en el cargo

Yes/Si

No/No

Vote All Sides
 Vote en ambos lados



**Judge, Court of Special Appeals
Circuit 7
Steven B. Gould
Vote Yes or No
For Continuance in Office**

Juez, Corte de Apelaciones Especiales
Circuito 7
Steven B. Gould
Vote Sí o No
Para continuar en el cargo

- Yes/Si
- No/No

**Board of Education At Large
Vote for 1**

Junta de Educación Representando el Condado
Vote por 1

- Sunil Dasgupta
- Lynne Harris
- or write-in/o por escrito:

**Board of Education
District 2
Vote for 1**

Junta de Educación
Distrito 2
Vote por 1

- Michael Fryar
- Rebecca K. Smondrowski
- or write-in/o por escrito:

**Board of Education
District 4
Vote for 1**

Junta de Educación
Distrito 4
Vote por 1

- Shebra Evans
- Steve Solomon
- or write-in/o por escrito:

**Question 1
Constitutional Amendment
(Ch. 645 of the 2020 Legislative Session)
State Budget Process**

Pregunta 1
Enmienda Constitucional
(Cap. 645 de la sesión legislativa 2020)
Proceso presupuestario estatal

The proposed amendment authorizes the General Assembly, in enacting a balanced budget bill for fiscal year 2024 and each fiscal year thereafter, to increase, diminish, or add items, provided that the General Assembly may not exceed the total proposed budget as submitted by the Governor.

(Amending Article II Section 17 and Article III Sections 14 and 52 of the Maryland Constitution)

En el contexto de la promulgación de una ley presupuestaria equitativa para el año fiscal 2024 y los años fiscales posteriores, la enmienda que se propone autoriza a la Asamblea General a aumentar, disminuir o agregar elementos, siempre que no excedan el presupuesto total propuesto sugerido por el Gobernador.

(Enmienda de artículo II Sección 17 y artículo III Secciones 14 y 52 de la Constitución de Maryland)

- For the Constitutional Amendment / A Favor de la Enmienda Constitucional**
- Against the Constitutional Amendment / En Contra de la Enmienda Constitucional**

**Question 2
Commercial Gaming Expansion
Referendum
(Ch. 492 of the 2020 Legislative Session)
Expansion of Commercial Gaming - Sports and Event Wagering**

Pregunta 2
Referéndum para la expansión del juego comercial
(Cap. 492 de la sesión legislativa 2020)
Expansión de juegos comerciales, eventos y deportes con apuestas

Do you approve the expansion of commercial gaming in the State of Maryland to authorize sports and events betting for the primary purpose of raising revenue for education?

¿Aprueba la expansión del juego comercial en el Estado de Maryland para autorizar las apuestas en deportes y eventos con el objetivo principal de aumentar las recaudaciones para la educación?

- For the Referred Law / A favor de la Ley Referida**
- Against the Referred Law / En contra de la Ley Referida**

Vote All Sides
Vote en ambos lados



Question A
Charter Amendment by Act of County Council
Property Tax Limit - Limit Tax Rate Increases

Pregunta A
Reforma del Estatuto por el Acta del Concejo del Condado
Límite del impuesto a la propiedad - Limitar el aumento de la tasa de impuestos

Amend Section 305 of the County Charter to prohibit the County Council from adopting a tax rate on real property that exceeds the tax rate on real property approved for the previous year, unless all current Councilmembers vote affirmatively for the increase.

This amendment would replace the current property tax limit, which requires an affirmative vote of all current Councilmembers to levy a tax on real property that would produce total revenue that exceeds the total revenue produced by the tax on real property in the preceding fiscal year plus any increase in the Consumer Price Index. The current property tax limit exempts real property tax revenue derived from: (1) newly constructed property; (2) newly rezoned property; (3) certain property assessed differently under State law; (4) property that has undergone a change in use; and (5) property in a development tax district to provide funding for capital improvements.

Reformar la Sección 305 del Estatuto del Condado para prohibir que el Concejo del Condado adopte una tasa de impuesto sobre bienes inmuebles que exceda la tasa de impuesto que fue aprobada el año anterior, a menos que todos los miembros del Concejo que hay en la actualidad voten por el aumento.

Esta reforma reemplazaría el límite actual del impuesto a la propiedad, que requiere un voto a favor de todos los miembros del Concejo para recaudar un impuesto a la propiedad inmobiliaria que produciría un ingreso total que excede el ingreso total producido por el impuesto sobre la propiedad inmobiliaria el año fiscal anterior, más cualquier aumento en el Índice de Precios del Consumidor. El límite actual de impuesto a la propiedad exige los ingresos de impuesto sobre bienes inmuebles derivados de: (1) propiedad recién construida; (2) propiedad recientemente rezonificada; (3) ciertos bienes evaluados de manera diferente según la ley estatal; (4) propiedad que ha sufrido un cambio de uso; y (5) propiedad en un distrito fiscal de desarrollo para proporcionar fondos para mejoras de capital.

- For / A Favor**
 Against / En Contra

Question B
Charter Amendment by Petition
Property Tax Limit - Prohibit Override

Pregunta B
Reforma del Estatuto por petición
Límite del Impuesto a la Propiedad - Prohibir anulación

Amend Section 305 of the County Charter to prohibit the County Council from levying an ad valorem tax on real property that would produce total revenue (not including property tax revenue from certain enumerated sources) that exceeds the total revenue produced by the tax on real property in the preceding fiscal year plus a percentage of the previous year's real property tax revenues that equals any increase in the Consumer Price Index. Section 305 currently permits the County Council to exceed the limit on real property tax revenue only upon the affirmative vote of all current Councilmembers.

Reformar la Sección 305 del Estatuto del Condado para prohibir que el Concejo del Condado imponga un impuesto ad valorem sobre bienes inmuebles que producirían ingresos totales (sin incluir los ingresos por impuestos a la propiedad de ciertas fuentes enumeradas) que excedan los ingresos totales producidos por el impuesto sobre bienes inmuebles el año fiscal anterior, más un porcentaje del ingreso sobre bienes inmuebles del año anterior que equivale a cualquier aumento en el Índice de Precios del Consumidor. La Sección 305 actualmente permite que el Concejo del Condado exceda el límite de los ingresos por impuestos sobre bienes inmuebles solo con el voto afirmativo de todos los miembros del Concejo que hay en la actualidad.

- For / A Favor**
 Against / En Contra

Vote All Sides
Vote en ambos lados



Question C
Charter Amendment by Act of County Council
County Council - Increase to 11 Councilmembers

Pregunta C
Reforma del Estatuto por el Acta del Concejo del Condado
Concejo del Condado - Aumento a 11 miembros del Concejo

Amend the County Charter to:
- **expand the County Council to consist of 11, rather than the current 9, Councilmembers;**
- **increase from 5 to 7 the number of Council districts; and**
- **elect 7 Councilmembers by district and 4 Councilmembers at large.**

Reformar el Estatuto del Condado para:
- expandir el Concejo del Condado para que consista de 11 miembros del Concejo, en lugar de los 9 que hay en la actualidad;
- aumentar de 5 a 7 el número de distritos del Concejo; y
- elegir 7 miembros del Concejo por distrito y 4 miembros del Concejo en general.

- For / A Favor**
 Against / En Contra

Question D
Charter Amendment by Petition
County Council - Alter Council Composition to 9 Districts

Pregunta D
Reforma del Estatuto por petición
Concejo del Condado - Recomposición del Concejo a 9 Distritos

Amend Sections 102 and 103 of the County Charter to:
- **divide the County into 9, rather than the current 5, Council districts;**
- **elect all Councilmembers by district, rather than the current 5 by district and 4 at large; and**
- **reduce from 5 to 1 the number of Councilmembers each voter can vote for.**

Reformar las Secciones 102 y 103 del Estatuto del Condado para:
- dividir el Condado en 9 distritos, en lugar de los 5 distritos que hay en la actualidad;
- elegir a todos los miembros del Concejo por distrito, en lugar de los 5 por distrito que hay en la actualidad y 4 en general; y
- reducir de 5 a 1 el número de miembros del Concejo por los que cada votante puede elegir.

- For / A Favor**
 Against / En Contra

End of Ballot
Fin de la Papeleta



**Official Ballot
 Presidential General Election
 November 3, 2020
 State of Maryland, Montgomery County**

BS 198 - Page 1 of 2

013-006

Papeleta Electoral Oficial
 Elección General Presidencial
 3 de Noviembre del 2020
 Estado de Maryland, Condado de Montgomery

**Instructions
 Instrucciones**

**Making Selections
 Como Marcar sus
 Selecciones**



Fill in the oval to the left of the name of your choice. You must blacken the oval completely, and do not make any marks outside of the oval. You do not have to vote in every race.

Llene el óvalo a la izquierda del nombre de su selección. Debe rellenar completamente el óvalo. No haga ninguna marca fuera del óvalo. No tiene que votar en cada contienda.



Do not cross out or erase, or your vote may not count. If you make a mistake or a stray mark, you may ask for a new ballot.

No debe tachar o borrar, o su voto no se contará. Si comete un error o hace una marca demás, puede solicitar una nueva papeleta.

**Optional write-in
 Voto escrito opcional**



To add a candidate, fill in the oval to the left of "or write-in" and print the name clearly on the dotted line.

Para añadir un candidato por escrito, llene el óvalo a la izquierda de <or write-in/o por escrito> e imprima el nombre del candidato en forma clara en la línea punteada.

**President and Vice President of the United States
 Vote for 1**

Presidente y Vicepresidente de los Estados Unidos
 Vote por 1

- Donald J. Trump**
and/y
Michael Pence
Republican/Republicano
- Joe Biden**
and/y
Kamala Harris
Democratic/Demócrata
- Jo Jorgensen**
and/y
Jeremy Spike Cohen
Libertarian/Libertario
- Howie Gresham Hawkins**
and/y
Angela Walker
Green/Verde
- Jerome M. Segal**
and/y
John de Graaf
Bread and Roses/Pan y Rosas
- or write-in/o por escrito:

**Representative in Congress
 District 8
 Vote for 1**

Representante en el Congreso
 Distrito 8
 Vote por 1

- Gregory Thomas Coll**
Republican/Republicano
- Jamie Raskin**
Democratic/Demócrata
- or write-in/o por escrito:

**Judge of the Circuit Court
 Circuit 6
 Vote for up to 4**

Juez de la Corte de Circuito
 Circuito 6
 Vote hasta por 4

- Bibi M. Berry**
- David A. Boynton**
- Christopher C. Fogleman**
- Michael Joseph McAuliffe**
- Marilyn Pierre**
- or write-in/o por escrito:
- or write-in/o por escrito:
- or write-in/o por escrito:
- or write-in/o por escrito:

**Judge, Court of Appeals
 Circuit 7**

Mary Ellen Barbera
Vote Yes or No
For Continuance in Office

Juez, Corte de Apelaciones
 Circuito 7

Mary Ellen Barbera
Vote Sí o No
 Para continuar en el cargo

- Yes/Si**
- No/No**

**Judge, Court of Special
 Appeals At Large**

E. Gregory Wells
Vote Yes or No
For Continuance in Office

Juez, Corte de Apelaciones
 Especiales Representando el
 Condado

E. Gregory Wells
Vote Sí o No
 Para continuar en el cargo

- Yes/Si**
- No/No**

Vote All Sides
 Vote en ambos lados



**Judge, Court of Special Appeals
Circuit 7
Steven B. Gould
Vote Yes or No
For Continuance in Office**

Juez, Corte de Apelaciones Especiales
Circuito 7
Steven B. Gould
Vote Sí o No
Para continuar en el cargo

- Yes/Si
- No/No

**Board of Education At Large
Vote for 1**

Junta de Educación Representando el Condado
Vote por 1

- Sunil Dasgupta
- Lynne Harris
- or write-in/o por escrito:

**Board of Education
District 2
Vote for 1**

Junta de Educación
Distrito 2
Vote por 1

- Michael Fryar
- Rebecca K. Smondrowski
- or write-in/o por escrito:

**Board of Education
District 4
Vote for 1**

Junta de Educación
Distrito 4
Vote por 1

- Shebra Evans
- Steve Solomon
- or write-in/o por escrito:

**Question 1
Constitutional Amendment
(Ch. 645 of the 2020 Legislative Session)
State Budget Process**

Pregunta 1
Enmienda Constitucional
(Cap. 645 de la sesión legislativa 2020)
Proceso presupuestario estatal

The proposed amendment authorizes the General Assembly, in enacting a balanced budget bill for fiscal year 2024 and each fiscal year thereafter, to increase, diminish, or add items, provided that the General Assembly may not exceed the total proposed budget as submitted by the Governor.

(Amending Article II Section 17 and Article III Sections 14 and 52 of the Maryland Constitution)

En el contexto de la promulgación de una ley presupuestaria equitativa para el año fiscal 2024 y los años fiscales posteriores, la enmienda que se propone autoriza a la Asamblea General a aumentar, disminuir o agregar elementos, siempre que no excedan el presupuesto total propuesto sugerido por el Gobernador.

(Enmienda de artículo II Sección 17 y artículo III Secciones 14 y 52 de la Constitución de Maryland)

- For the Constitutional Amendment / A Favor de la Enmienda Constitucional**
- Against the Constitutional Amendment / En Contra de la Enmienda Constitucional**

**Question 2
Commercial Gaming Expansion
Referendum
(Ch. 492 of the 2020 Legislative Session)
Expansion of Commercial Gaming - Sports and Event Wagering**

Pregunta 2
Referéndum para la expansión del juego comercial
(Cap. 492 de la sesión legislativa 2020)
Expansión de juegos comerciales, eventos y deportes con apuestas

Do you approve the expansion of commercial gaming in the State of Maryland to authorize sports and events betting for the primary purpose of raising revenue for education?

¿Aprueba la expansión del juego comercial en el Estado de Maryland para autorizar las apuestas en deportes y eventos con el objetivo principal de aumentar las recaudaciones para la educación?

- For the Referred Law / A favor de la Ley Referida**
- Against the Referred Law / En contra de la Ley Referida**

Vote All Sides
Vote en ambos lados



Question A
Charter Amendment by Act of County Council
Property Tax Limit - Limit Tax Rate Increases

Pregunta A
Reforma del Estatuto por el Acta del Concejo del Condado
Límite del impuesto a la propiedad - Limitar el aumento de la tasa de impuestos

Amend Section 305 of the County Charter to prohibit the County Council from adopting a tax rate on real property that exceeds the tax rate on real property approved for the previous year, unless all current Councilmembers vote affirmatively for the increase.

This amendment would replace the current property tax limit, which requires an affirmative vote of all current Councilmembers to levy a tax on real property that would produce total revenue that exceeds the total revenue produced by the tax on real property in the preceding fiscal year plus any increase in the Consumer Price Index. The current property tax limit exempts real property tax revenue derived from: (1) newly constructed property; (2) newly rezoned property; (3) certain property assessed differently under State law; (4) property that has undergone a change in use; and (5) property in a development tax district to provide funding for capital improvements.

Reformar la Sección 305 del Estatuto del Condado para prohibir que el Concejo del Condado adopte una tasa de impuesto sobre bienes inmuebles que exceda la tasa de impuesto que fue aprobada el año anterior, a menos que todos los miembros del Concejo que hay en la actualidad voten por el aumento.

Esta reforma reemplazaría el límite actual del impuesto a la propiedad, que requiere un voto a favor de todos los miembros del Concejo para recaudar un impuesto a la propiedad inmobiliaria que produciría un ingreso total que excede el ingreso total producido por el impuesto sobre la propiedad inmobiliaria el año fiscal anterior, más cualquier aumento en el Índice de Precios del Consumidor. El límite actual de impuesto a la propiedad exime los ingresos de impuesto sobre bienes inmuebles derivados de: (1) propiedad recién construida; (2) propiedad recientemente rezonificada; (3) ciertos bienes evaluados de manera diferente según la ley estatal; (4) propiedad que ha sufrido un cambio de uso; y (5) propiedad en un distrito fiscal de desarrollo para proporcionar fondos para mejoras de capital.

- For / A Favor**
 Against / En Contra

Question B
Charter Amendment by Petition
Property Tax Limit - Prohibit Override

Pregunta B
Reforma del Estatuto por petición
Límite del Impuesto a la Propiedad - Prohibir anulación

Amend Section 305 of the County Charter to prohibit the County Council from levying an ad valorem tax on real property that would produce total revenue (not including property tax revenue from certain enumerated sources) that exceeds the total revenue produced by the tax on real property in the preceding fiscal year plus a percentage of the previous year's real property tax revenues that equals any increase in the Consumer Price Index. Section 305 currently permits the County Council to exceed the limit on real property tax revenue only upon the affirmative vote of all current Councilmembers.

Reformar la Sección 305 del Estatuto del Condado para prohibir que el Concejo del Condado imponga un impuesto ad valorem sobre bienes inmuebles que producirían ingresos totales (sin incluir los ingresos por impuestos a la propiedad de ciertas fuentes enumeradas) que excedan los ingresos totales producidos por el impuesto sobre bienes inmuebles el año fiscal anterior, más un porcentaje del ingreso sobre bienes inmuebles del año anterior que equivale a cualquier aumento en el Índice de Precios del Consumidor. La Sección 305 actualmente permite que el Concejo del Condado exceda el límite de los ingresos por impuestos sobre bienes inmuebles solo con el voto afirmativo de todos los miembros del Concejo que hay en la actualidad.

- For / A Favor**
 Against / En Contra

Vote All Sides
Vote en ambos lados



Question C
Charter Amendment by Act of County Council
County Council - Increase to 11 Councilmembers

Pregunta C
Reforma del Estatuto por el Acta del Concejo del Condado
Concejo del Condado - Aumento a 11 miembros del Concejo

Amend the County Charter to:
- **expand the County Council to consist of 11, rather than the current 9, Councilmembers;**
- **increase from 5 to 7 the number of Council districts; and**
- **elect 7 Councilmembers by district and 4 Councilmembers at large.**

Reformar el Estatuto del Condado para:
- expandir el Concejo del Condado para que consista de 11 miembros del Concejo, en lugar de los 9 que hay en la actualidad;
- aumentar de 5 a 7 el número de distritos del Concejo; y
- elegir 7 miembros del Concejo por distrito y 4 miembros del Concejo en general.

- For / A Favor**
 Against / En Contra

Question D
Charter Amendment by Petition
County Council - Alter Council Composition to 9 Districts

Pregunta D
Reforma del Estatuto por petición
Concejo del Condado - Recomposición del Concejo a 9 Distritos

Amend Sections 102 and 103 of the County Charter to:
- **divide the County into 9, rather than the current 5, Council districts;**
- **elect all Councilmembers by district, rather than the current 5 by district and 4 at large; and**
- **reduce from 5 to 1 the number of Councilmembers each voter can vote for.**

Reformar las Secciones 102 y 103 del Estatuto del Condado para:
- dividir el Condado en 9 distritos, en lugar de los 5 distritos que hay en la actualidad;
- elegir a todos los miembros del Concejo por distrito, en lugar de los 5 por distrito que hay en la actualidad y 4 en general; y
- reducir de 5 a 1 el número de miembros del Concejo por los que cada votante puede elegir.

- For / A Favor**
 Against / En Contra

End of Ballot
Fin de la Papeleta



**Official Ballot
 Presidential General Election
 November 3, 2020
 State of Maryland, Montgomery County**

BS 199 - Page 1 of 2

013-007

Papeleta Electoral Oficial
 Elección General Presidencial
 3 de Noviembre del 2020
 Estado de Maryland, Condado de Montgomery

**Instructions
 Instrucciones**

**Making Selections
 Como Marcar sus
 Selecciones**



Fill in the oval to the left of the name of your choice. You must blacken the oval completely, and do not make any marks outside of the oval. You do not have to vote in every race.

Llene el óvalo a la izquierda del nombre de su selección. Debe rellenar completamente el óvalo. No haga ninguna marca fuera del óvalo. No tiene que votar en cada contienda.



Do not cross out or erase, or your vote may not count. If you make a mistake or a stray mark, you may ask for a new ballot.

No debe tachar o borrar, o su voto no se contará. Si comete un error o hace una marca demás, puede solicitar una nueva papeleta.

**Optional write-in
 Voto escrito opcional**



To add a candidate, fill in the oval to the left of "or write-in" and print the name clearly on the dotted line.

Para añadir un candidato por escrito, llene el óvalo a la izquierda de <or write-in/o por escrito> e imprima el nombre del candidato en forma clara en la línea punteada.

**President and Vice President of the United States
 Vote for 1**

Presidente y Vicepresidente de los Estados Unidos
 Vote por 1

Donald J. Trump
 and/y
Michael Pence
 Republican/Republicano

Joe Biden
 and/y
Kamala Harris
 Democratic/Demócrata

Jo Jorgensen
 and/y
Jeremy Spike Cohen
 Libertarian/Libertario

Howie Gresham Hawkins
 and/y
Angela Walker
 Green/Verde

Jerome M. Segal
 and/y
John de Graaf
 Bread and Roses/Pan y Rosas

or write-in/o por escrito:

**Representative in Congress
 District 8
 Vote for 1**

Representante en el Congreso
 Distrito 8
 Vote por 1

Gregory Thomas Coll
 Republican/Republicano

Jamie Raskin
 Democratic/Demócrata

or write-in/o por escrito:

**Judge of the Circuit Court
 Circuit 6**

Vote for up to 4

Juez de la Corte de Circuito
 Circuito 6
 Vote hasta por 4

Bibi M. Berry

David A. Boynton

Christopher C. Fogleman

Michael Joseph McAuliffe

Marilyn Pierre

or write-in/o por escrito:

or write-in/o por escrito:

or write-in/o por escrito:

or write-in/o por escrito:

**Judge, Court of Appeals
 Circuit 7**

Mary Ellen Barbera

Vote Yes or No

For Continuance in Office

Juez, Corte de Apelaciones

Circuito 7

Mary Ellen Barbera

Vote Sí o No

Para continuar en el cargo

Yes/Si

No/No

**Judge, Court of Special
 Appeals At Large**

E. Gregory Wells

Vote Yes or No

For Continuance in Office

Juez, Corte de Apelaciones

Especiales Representando el

Condado

E. Gregory Wells

Vote Sí o No

Para continuar en el cargo

Yes/Si

No/No

Vote All Sides
 Vote en ambos lados



**Judge, Court of Special Appeals
Circuit 7
Steven B. Gould
Vote Yes or No
For Continuance in Office**

Juez, Corte de Apelaciones Especiales
Circuito 7
Steven B. Gould
Vote Sí o No
Para continuar en el cargo

- Yes/Si
- No/No

**Board of Education At Large
Vote for 1**

Junta de Educación Representando el Condado
Vote por 1

- Sunil Dasgupta
- Lynne Harris
- or write-in/o por escrito:

**Board of Education
District 2
Vote for 1**

Junta de Educación
Distrito 2
Vote por 1

- Michael Fryar
- Rebecca K. Smondrowski
- or write-in/o por escrito:

**Board of Education
District 4
Vote for 1**

Junta de Educación
Distrito 4
Vote por 1

- Shebra Evans
- Steve Solomon
- or write-in/o por escrito:

**Question 1
Constitutional Amendment
(Ch. 645 of the 2020 Legislative Session)
State Budget Process**

Pregunta 1
Enmienda Constitucional
(Cap. 645 de la sesión legislativa 2020)
Proceso presupuestario estatal

The proposed amendment authorizes the General Assembly, in enacting a balanced budget bill for fiscal year 2024 and each fiscal year thereafter, to increase, diminish, or add items, provided that the General Assembly may not exceed the total proposed budget as submitted by the Governor.

(Amending Article II Section 17 and Article III Sections 14 and 52 of the Maryland Constitution)

En el contexto de la promulgación de una ley presupuestaria equitativa para el año fiscal 2024 y los años fiscales posteriores, la enmienda que se propone autoriza a la Asamblea General a aumentar, disminuir o agregar elementos, siempre que no excedan el presupuesto total propuesto sugerido por el Gobernador.

(Enmienda de artículo II Sección 17 y artículo III Secciones 14 y 52 de la Constitución de Maryland)

- For the Constitutional Amendment / A Favor de la Enmienda Constitucional**
- Against the Constitutional Amendment / En Contra de la Enmienda Constitucional**

**Question 2
Commercial Gaming Expansion
Referendum
(Ch. 492 of the 2020 Legislative Session)
Expansion of Commercial Gaming - Sports and Event Wagering**

Pregunta 2
Referéndum para la expansión del juego comercial
(Cap. 492 de la sesión legislativa 2020)
Expansión de juegos comerciales, eventos y deportes con apuestas

Do you approve the expansion of commercial gaming in the State of Maryland to authorize sports and events betting for the primary purpose of raising revenue for education?

¿Aprueba la expansión del juego comercial en el Estado de Maryland para autorizar las apuestas en deportes y eventos con el objetivo principal de aumentar las recaudaciones para la educación?

- For the Referred Law / A favor de la Ley Referida**
- Against the Referred Law / En contra de la Ley Referida**

Vote All Sides
Vote en ambos lados



Papeleta Electoral Oficial
Elección General Presidencial
3 de Noviembre del 2020
Estado de Maryland, Condado de Montgomery

Question A
Charter Amendment by Act of County Council
Property Tax Limit - Limit Tax Rate Increases

Pregunta A
Reforma del Estatuto por el Acta del Concejo del Condado
Límite del impuesto a la propiedad - Limitar el aumento de la tasa de impuestos

Amend Section 305 of the County Charter to prohibit the County Council from adopting a tax rate on real property that exceeds the tax rate on real property approved for the previous year, unless all current Councilmembers vote affirmatively for the increase.

This amendment would replace the current property tax limit, which requires an affirmative vote of all current Councilmembers to levy a tax on real property that would produce total revenue that exceeds the total revenue produced by the tax on real property in the preceding fiscal year plus any increase in the Consumer Price Index. The current property tax limit exempts real property tax revenue derived from: (1) newly constructed property; (2) newly rezoned property; (3) certain property assessed differently under State law; (4) property that has undergone a change in use; and (5) property in a development tax district to provide funding for capital improvements.

Reformar la Sección 305 del Estatuto del Condado para prohibir que el Concejo del Condado adopte una tasa de impuesto sobre bienes inmuebles que exceda la tasa de impuesto que fue aprobada el año anterior, a menos que todos los miembros del Concejo que hay en la actualidad voten por el aumento.

Esta reforma reemplazaría el límite actual del impuesto a la propiedad, que requiere un voto a favor de todos los miembros del Concejo para recaudar un impuesto a la propiedad inmobiliaria que produciría un ingreso total que excede el ingreso total producido por el impuesto sobre la propiedad inmobiliaria el año fiscal anterior, más cualquier aumento en el Índice de Precios del Consumidor. El límite actual de impuesto a la propiedad exime los ingresos de impuesto sobre bienes inmuebles derivados de: (1) propiedad recién construida; (2) propiedad recientemente rezonificada; (3) ciertos bienes evaluados de manera diferente según la ley estatal; (4) propiedad que ha sufrido un cambio de uso; y (5) propiedad en un distrito fiscal de desarrollo para proporcionar fondos para mejoras de capital.

- For / A Favor**
 Against / En Contra

Question B
Charter Amendment by Petition
Property Tax Limit - Prohibit Override

Pregunta B
Reforma del Estatuto por petición
Límite del Impuesto a la Propiedad - Prohibir anulación

Amend Section 305 of the County Charter to prohibit the County Council from levying an ad valorem tax on real property that would produce total revenue (not including property tax revenue from certain enumerated sources) that exceeds the total revenue produced by the tax on real property in the preceding fiscal year plus a percentage of the previous year's real property tax revenues that equals any increase in the Consumer Price Index. Section 305 currently permits the County Council to exceed the limit on real property tax revenue only upon the affirmative vote of all current Councilmembers.

Reformar la Sección 305 del Estatuto del Condado para prohibir que el Concejo del Condado imponga un impuesto ad valorem sobre bienes inmuebles que producirían ingresos totales (sin incluir los ingresos por impuestos a la propiedad de ciertas fuentes enumeradas) que excedan los ingresos totales producidos por el impuesto sobre bienes inmuebles el año fiscal anterior, más un porcentaje del ingreso sobre bienes inmuebles del año anterior que equivale a cualquier aumento en el Índice de Precios del Consumidor. La Sección 305 actualmente permite que el Concejo del Condado exceda el límite de los ingresos por impuestos sobre bienes inmuebles solo con el voto afirmativo de todos los miembros del Concejo que hay en la actualidad.

- For / A Favor**
 Against / En Contra

Vote All Sides
Vote en ambos lados



Question C
Charter Amendment by Act of County Council
County Council - Increase to 11 Councilmembers

Pregunta C
Reforma del Estatuto por el Acta del Concejo del Condado
Concejo del Condado - Aumento a 11 miembros del Concejo

Amend the County Charter to:
- **expand the County Council to consist of 11, rather than the current 9, Councilmembers;**
- **increase from 5 to 7 the number of Council districts; and**
- **elect 7 Councilmembers by district and 4 Councilmembers at large.**

Reformar el Estatuto del Condado para:
- expandir el Concejo del Condado para que consista de 11 miembros del Concejo, en lugar de los 9 que hay en la actualidad;
- aumentar de 5 a 7 el número de distritos del Concejo; y
- elegir 7 miembros del Concejo por distrito y 4 miembros del Concejo en general.

- For / A Favor**
 Against / En Contra

Question D
Charter Amendment by Petition
County Council - Alter Council Composition to 9 Districts

Pregunta D
Reforma del Estatuto por petición
Concejo del Condado - Recomposición del Concejo a 9 Distritos

Amend Sections 102 and 103 of the County Charter to:
- **divide the County into 9, rather than the current 5, Council districts;**
- **elect all Councilmembers by district, rather than the current 5 by district and 4 at large; and**
- **reduce from 5 to 1 the number of Councilmembers each voter can vote for.**

Reformar las Secciones 102 y 103 del Estatuto del Condado para:
- dividir el Condado en 9 distritos, en lugar de los 5 distritos que hay en la actualidad;
- elegir a todos los miembros del Concejo por distrito, en lugar de los 5 por distrito que hay en la actualidad y 4 en general; y
- reducir de 5 a 1 el número de miembros del Concejo por los que cada votante puede elegir.

- For / A Favor**
 Against / En Contra

End of Ballot
Fin de la Papeleta



**Official Ballot
 Presidential General Election
 November 3, 2020
 State of Maryland, Montgomery County**

BS 200 - Page 1 of 2

013-008

Papeleta Electoral Oficial
 Elección General Presidencial
 3 de Noviembre del 2020
 Estado de Maryland, Condado de Montgomery

**Instructions
 Instrucciones**

**Making Selections
 Como Marcar sus
 Selecciones**



Fill in the oval to the left of the name of your choice. You must blacken the oval completely, and do not make any marks outside of the oval. You do not have to vote in every race.

Llene el óvalo a la izquierda del nombre de su selección. Debe rellenar completamente el óvalo. No haga ninguna marca fuera del óvalo. No tiene que votar en cada contienda.



Do not cross out or erase, or your vote may not count. If you make a mistake or a stray mark, you may ask for a new ballot.

No debe tachar o borrar, o su voto no se contará. Si comete un error o hace una marca demás, puede solicitar una nueva papeleta.

Optional write-in

Voto escrito opcional

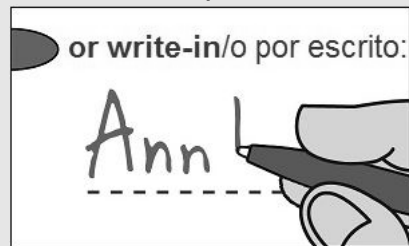

To add a candidate, fill in the oval to the left of "or write-in" and print the name clearly on the dotted line.

Para añadir un candidato por escrito, llene el óvalo a la izquierda de <or write-in/o por escrito> e imprima el nombre del candidato en forma clara en la línea punteada.

**President and Vice President of the United States
 Vote for 1**

Presidente y Vicepresidente de los Estados Unidos
 Vote por 1

Donald J. Trump
 and/y
Michael Pence
 Republican/Republicano

Joe Biden
 and/y
Kamala Harris
 Democratic/Demócrata

Jo Jorgensen
 and/y
Jeremy Spike Cohen
 Libertarian/Libertario

Howie Gresham Hawkins
 and/y
Angela Walker
 Green/Verde

Jerome M. Segal
 and/y
John de Graaf
 Bread and Roses/Pan y Rosas

or write-in/o por escrito:

**Representative in Congress
 District 8
 Vote for 1**

Representante en el Congreso
 Distrito 8
 Vote por 1

Gregory Thomas Coll
 Republican/Republicano

Jamie Raskin
 Democratic/Demócrata

or write-in/o por escrito:

**Judge of the Circuit Court
 Circuit 6**

Vote for up to 4

Juez de la Corte de Circuito
 Circuito 6
 Vote hasta por 4

Bibi M. Berry

David A. Boynton

Christopher C. Fogleman

Michael Joseph McAuliffe

Marylin Pierre

or write-in/o por escrito:

or write-in/o por escrito:

or write-in/o por escrito:

or write-in/o por escrito:

**Judge, Court of Appeals
 Circuit 7**

Mary Ellen Barbera

Vote Yes or No

For Continuance in Office

Juez, Corte de Apelaciones
 Circuito 7

Mary Ellen Barbera

Vote Sí o No

Para continuar en el cargo

Yes/Si

No/No

**Judge, Court of Special
 Appeals At Large**

E. Gregory Wells

Vote Yes or No

For Continuance in Office

Juez, Corte de Apelaciones
 Especiales Representando el
 Condado

E. Gregory Wells

Vote Sí o No

Para continuar en el cargo

Yes/Si

No/No

Vote All Sides
 Vote en ambos lados



**Judge, Court of Special Appeals
Circuit 7
Steven B. Gould
Vote Yes or No
For Continuance in Office**

Juez, Corte de Apelaciones Especiales
Circuito 7
Steven B. Gould
Vote Sí o No
Para continuar en el cargo

- Yes/Si
- No/No

**Board of Education At Large
Vote for 1**

Junta de Educación Representando el Condado
Vote por 1

- Sunil Dasgupta
- Lynne Harris
- or write-in/o por escrito:

**Board of Education
District 2
Vote for 1**

Junta de Educación
Distrito 2
Vote por 1

- Michael Fryar
- Rebecca K. Smondrowski
- or write-in/o por escrito:

**Board of Education
District 4
Vote for 1**

Junta de Educación
Distrito 4
Vote por 1

- Shebra Evans
- Steve Solomon
- or write-in/o por escrito:

**Question 1
Constitutional Amendment
(Ch. 645 of the 2020 Legislative Session)
State Budget Process**

Pregunta 1
Enmienda Constitucional
(Cap. 645 de la sesión legislativa 2020)
Proceso presupuestario estatal

The proposed amendment authorizes the General Assembly, in enacting a balanced budget bill for fiscal year 2024 and each fiscal year thereafter, to increase, diminish, or add items, provided that the General Assembly may not exceed the total proposed budget as submitted by the Governor.

(Amending Article II Section 17 and Article III Sections 14 and 52 of the Maryland Constitution)

En el contexto de la promulgación de una ley presupuestaria equitativa para el año fiscal 2024 y los años fiscales posteriores, la enmienda que se propone autoriza a la Asamblea General a aumentar, disminuir o agregar elementos, siempre que no excedan el presupuesto total propuesto sugerido por el Gobernador.

(Enmienda de artículo II Sección 17 y artículo III Secciones 14 y 52 de la Constitución de Maryland)

- For the Constitutional Amendment / A Favor de la Enmienda Constitucional**
- Against the Constitutional Amendment / En Contra de la Enmienda Constitucional**

**Question 2
Commercial Gaming Expansion
Referendum
(Ch. 492 of the 2020 Legislative Session)
Expansion of Commercial Gaming - Sports and Event Wagering**

Pregunta 2
Referéndum para la expansión del juego comercial
(Cap. 492 de la sesión legislativa 2020)
Expansión de juegos comerciales, eventos y deportes con apuestas

Do you approve the expansion of commercial gaming in the State of Maryland to authorize sports and events betting for the primary purpose of raising revenue for education?

¿Aprueba la expansión del juego comercial en el Estado de Maryland para autorizar las apuestas en deportes y eventos con el objetivo principal de aumentar las recaudaciones para la educación?

- For the Referred Law / A favor de la Ley Referida**
- Against the Referred Law / En contra de la Ley Referida**

Vote All Sides
Vote en ambos lados



Question A
Charter Amendment by Act of County Council
Property Tax Limit - Limit Tax Rate Increases

Pregunta A
Reforma del Estatuto por el Acta del Concejo del Condado
Límite del impuesto a la propiedad - Limitar el aumento de la tasa de impuestos

Amend Section 305 of the County Charter to prohibit the County Council from adopting a tax rate on real property that exceeds the tax rate on real property approved for the previous year, unless all current Councilmembers vote affirmatively for the increase.

This amendment would replace the current property tax limit, which requires an affirmative vote of all current Councilmembers to levy a tax on real property that would produce total revenue that exceeds the total revenue produced by the tax on real property in the preceding fiscal year plus any increase in the Consumer Price Index. The current property tax limit exempts real property tax revenue derived from: (1) newly constructed property; (2) newly rezoned property; (3) certain property assessed differently under State law; (4) property that has undergone a change in use; and (5) property in a development tax district to provide funding for capital improvements.

Reformar la Sección 305 del Estatuto del Condado para prohibir que el Concejo del Condado adopte una tasa de impuesto sobre bienes inmuebles que exceda la tasa de impuesto que fue aprobada el año anterior, a menos que todos los miembros del Concejo que hay en la actualidad voten por el aumento.

Esta reforma reemplazaría el límite actual del impuesto a la propiedad, que requiere un voto a favor de todos los miembros del Concejo para recaudar un impuesto a la propiedad inmobiliaria que produciría un ingreso total que excede el ingreso total producido por el impuesto sobre la propiedad inmobiliaria el año fiscal anterior, más cualquier aumento en el Índice de Precios del Consumidor. El límite actual de impuesto a la propiedad exime los ingresos de impuesto sobre bienes inmuebles derivados de: (1) propiedad recién construida; (2) propiedad recientemente rezonificada; (3) ciertos bienes evaluados de manera diferente según la ley estatal; (4) propiedad que ha sufrido un cambio de uso; y (5) propiedad en un distrito fiscal de desarrollo para proporcionar fondos para mejoras de capital.

- For / A Favor**
 Against / En Contra

Question B
Charter Amendment by Petition
Property Tax Limit - Prohibit Override

Pregunta B
Reforma del Estatuto por petición
Límite del Impuesto a la Propiedad - Prohibir anulación

Amend Section 305 of the County Charter to prohibit the County Council from levying an ad valorem tax on real property that would produce total revenue (not including property tax revenue from certain enumerated sources) that exceeds the total revenue produced by the tax on real property in the preceding fiscal year plus a percentage of the previous year's real property tax revenues that equals any increase in the Consumer Price Index. Section 305 currently permits the County Council to exceed the limit on real property tax revenue only upon the affirmative vote of all current Councilmembers.

Reformar la Sección 305 del Estatuto del Condado para prohibir que el Concejo del Condado imponga un impuesto ad valorem sobre bienes inmuebles que producirían ingresos totales (sin incluir los ingresos por impuestos a la propiedad de ciertas fuentes enumeradas) que excedan los ingresos totales producidos por el impuesto sobre bienes inmuebles el año fiscal anterior, más un porcentaje del ingreso sobre bienes inmuebles del año anterior que equivale a cualquier aumento en el Índice de Precios del Consumidor. La Sección 305 actualmente permite que el Concejo del Condado exceda el límite de los ingresos por impuestos sobre bienes inmuebles solo con el voto afirmativo de todos los miembros del Concejo que hay en la actualidad.

- For / A Favor**
 Against / En Contra

Vote All Sides
Vote en ambos lados



Question C
Charter Amendment by Act of County Council
County Council - Increase to 11 Councilmembers

Pregunta C
Reforma del Estatuto por el Acta del Concejo del Condado
Concejo del Condado - Aumento a 11 miembros del Concejo

Amend the County Charter to:
- **expand the County Council to consist of 11, rather than the current 9, Councilmembers;**
- **increase from 5 to 7 the number of Council districts; and**
- **elect 7 Councilmembers by district and 4 Councilmembers at large.**

Reformar el Estatuto del Condado para:
- expandir el Concejo del Condado para que consista de 11 miembros del Concejo, en lugar de los 9 que hay en la actualidad;
- aumentar de 5 a 7 el número de distritos del Concejo; y
- elegir 7 miembros del Concejo por distrito y 4 miembros del Concejo en general.

- For / A Favor**
 Against / En Contra

Question D
Charter Amendment by Petition
County Council - Alter Council Composition to 9 Districts

Pregunta D
Reforma del Estatuto por petición
Concejo del Condado - Recomposición del Concejo a 9 Distritos

Amend Sections 102 and 103 of the County Charter to:
- **divide the County into 9, rather than the current 5, Council districts;**
- **elect all Councilmembers by district, rather than the current 5 by district and 4 at large; and**
- **reduce from 5 to 1 the number of Councilmembers each voter can vote for.**

Reformar las Secciones 102 y 103 del Estatuto del Condado para:
- dividir el Condado en 9 distritos, en lugar de los 5 distritos que hay en la actualidad;
- elegir a todos los miembros del Concejo por distrito, en lugar de los 5 por distrito que hay en la actualidad y 4 en general; y
- reducir de 5 a 1 el número de miembros del Concejo por los que cada votante puede elegir.

- For / A Favor**
 Against / En Contra

End of Ballot
Fin de la Papeleta



**Official Ballot
 Presidential General Election
 November 3, 2020
 State of Maryland, Montgomery County**

BS 201 - Page 1 of 2

013-010

Papeleta Electoral Oficial
 Elección General Presidencial
 3 de Noviembre del 2020
 Estado de Maryland, Condado de Montgomery

**Instructions
 Instrucciones**

**Making Selections
 Como Marcar sus
 Selecciones**



Fill in the oval to the left of the name of your choice. You must blacken the oval completely, and do not make any marks outside of the oval. You do not have to vote in every race.

Llene el óvalo a la izquierda del nombre de su selección. Debe rellenar completamente el óvalo. No haga ninguna marca fuera del óvalo. No tiene que votar en cada contienda.



Do not cross out or erase, or your vote may not count. If you make a mistake or a stray mark, you may ask for a new ballot.

No debe tachar o borrar, o su voto no se contará. Si comete un error o hace una marca demás, puede solicitar una nueva papeleta.

**Optional write-in
 Voto escrito opcional**



To add a candidate, fill in the oval to the left of "or write-in" and print the name clearly on the dotted line.

Para añadir un candidato por escrito, llene el óvalo a la izquierda de <or write-in/o por escrito> e imprima el nombre del candidato en forma clara en la línea punteada.

**President and Vice President of the United States
 Vote for 1**

Presidente y Vicepresidente de los Estados Unidos
 Vote por 1

Donald J. Trump
 and/y
Michael Pence
 Republican/Republicano

Joe Biden
 and/y
Kamala Harris
 Democratic/Demócrata

Jo Jorgensen
 and/y
Jeremy Spike Cohen
 Libertarian/Libertario

Howie Gresham Hawkins
 and/y
Angela Walker
 Green/Verde

Jerome M. Segal
 and/y
John de Graaf
 Bread and Roses/Pan y Rosas

or write-in/o por escrito:

**Representative in Congress
 District 8
 Vote for 1**

Representante en el Congreso
 Distrito 8
 Vote por 1

Gregory Thomas Coll
 Republican/Republicano

Jamie Raskin
 Democratic/Demócrata

or write-in/o por escrito:

**Judge of the Circuit Court
 Circuit 6**

Vote for up to 4

Juez de la Corte de Circuito
 Circuito 6
 Vote hasta por 4

Bibi M. Berry

David A. Boynton

Christopher C. Fogleman

Michael Joseph McAuliffe

Marilyn Pierre

or write-in/o por escrito:

or write-in/o por escrito:

or write-in/o por escrito:

or write-in/o por escrito:

**Judge, Court of Appeals
 Circuit 7**

Mary Ellen Barbera

Vote Yes or No

For Continuance in Office

Juez, Corte de Apelaciones
 Circuito 7

Mary Ellen Barbera

Vote Sí o No

Para continuar en el cargo

Yes/Si

No/No

**Judge, Court of Special
 Appeals At Large**

E. Gregory Wells

Vote Yes or No

For Continuance in Office

Juez, Corte de Apelaciones
 Especiales Representando el
 Condado

E. Gregory Wells

Vote Sí o No

Para continuar en el cargo

Yes/Si

No/No

Vote All Sides
 Vote en ambos lados



**Judge, Court of Special Appeals
Circuit 7
Steven B. Gould
Vote Yes or No
For Continuance in Office**

Juez, Corte de Apelaciones Especiales
Circuito 7
Steven B. Gould
Vote Sí o No
Para continuar en el cargo

- Yes/Si
- No/No

**Board of Education At Large
Vote for 1**

Junta de Educación Representando el Condado
Vote por 1

- Sunil Dasgupta
- Lynne Harris
- or write-in/o por escrito:

**Board of Education
District 2
Vote for 1**

Junta de Educación
Distrito 2
Vote por 1

- Michael Fryar
- Rebecca K. Smondrowski
- or write-in/o por escrito:

**Board of Education
District 4
Vote for 1**

Junta de Educación
Distrito 4
Vote por 1

- Shebra Evans
- Steve Solomon
- or write-in/o por escrito:

**Question 1
Constitutional Amendment
(Ch. 645 of the 2020 Legislative Session)
State Budget Process**

Pregunta 1
Enmienda Constitucional
(Cap. 645 de la sesión legislativa 2020)
Proceso presupuestario estatal

The proposed amendment authorizes the General Assembly, in enacting a balanced budget bill for fiscal year 2024 and each fiscal year thereafter, to increase, diminish, or add items, provided that the General Assembly may not exceed the total proposed budget as submitted by the Governor.

(Amending Article II Section 17 and Article III Sections 14 and 52 of the Maryland Constitution)

En el contexto de la promulgación de una ley presupuestaria equitativa para el año fiscal 2024 y los años fiscales posteriores, la enmienda que se propone autoriza a la Asamblea General a aumentar, disminuir o agregar elementos, siempre que no excedan el presupuesto total propuesto sugerido por el Gobernador.

(Enmienda de artículo II Sección 17 y artículo III Secciones 14 y 52 de la Constitución de Maryland)

- For the Constitutional Amendment / A Favor de la Enmienda Constitucional**
- Against the Constitutional Amendment / En Contra de la Enmienda Constitucional**

**Question 2
Commercial Gaming Expansion
Referendum
(Ch. 492 of the 2020 Legislative Session)
Expansion of Commercial Gaming - Sports and Event Wagering**

Pregunta 2
Referéndum para la expansión del juego comercial
(Cap. 492 de la sesión legislativa 2020)
Expansión de juegos comerciales, eventos y deportes con apuestas

Do you approve the expansion of commercial gaming in the State of Maryland to authorize sports and events betting for the primary purpose of raising revenue for education?

¿Aprueba la expansión del juego comercial en el Estado de Maryland para autorizar las apuestas en deportes y eventos con el objetivo principal de aumentar las recaudaciones para la educación?

- For the Referred Law / A favor de la Ley Referida**
- Against the Referred Law / En contra de la Ley Referida**

Vote All Sides
Vote en ambos lados



Official Ballot
Presidential General Election
November 3, 2020
State of Maryland, Montgomery County

BS 201 - Page 2 of 2

013-010

Papeleta Electoral Oficial
Elección General Presidencial
3 de Noviembre del 2020
Estado de Maryland, Condado de Montgomery

Question A
Charter Amendment by Act of County Council
Property Tax Limit - Limit Tax Rate Increases

Pregunta A
Reforma del Estatuto por el Acta del Concejo del Condado
Límite del impuesto a la propiedad - Limitar el aumento de la tasa de impuestos

Amend Section 305 of the County Charter to prohibit the County Council from adopting a tax rate on real property that exceeds the tax rate on real property approved for the previous year, unless all current Councilmembers vote affirmatively for the increase.

This amendment would replace the current property tax limit, which requires an affirmative vote of all current Councilmembers to levy a tax on real property that would produce total revenue that exceeds the total revenue produced by the tax on real property in the preceding fiscal year plus any increase in the Consumer Price Index. The current property tax limit exempts real property tax revenue derived from: (1) newly constructed property; (2) newly rezoned property; (3) certain property assessed differently under State law; (4) property that has undergone a change in use; and (5) property in a development tax district to provide funding for capital improvements.

Reformar la Sección 305 del Estatuto del Condado para prohibir que el Concejo del Condado adopte una tasa de impuesto sobre bienes inmuebles que exceda la tasa de impuesto que fue aprobada el año anterior, a menos que todos los miembros del Concejo que hay en la actualidad voten por el aumento.

Esta reforma reemplazaría el límite actual del impuesto a la propiedad, que requiere un voto a favor de todos los miembros del Concejo para recaudar un impuesto a la propiedad inmobiliaria que produciría un ingreso total que excede el ingreso total producido por el impuesto sobre la propiedad inmobiliaria el año fiscal anterior, más cualquier aumento en el Índice de Precios del Consumidor. El límite actual de impuesto a la propiedad exige los ingresos de impuesto sobre bienes inmuebles derivados de: (1) propiedad recién construida; (2) propiedad recientemente rezonificada; (3) ciertos bienes evaluados de manera diferente según la ley estatal; (4) propiedad que ha sufrido un cambio de uso; y (5) propiedad en un distrito fiscal de desarrollo para proporcionar fondos para mejoras de capital.

- For / A Favor**
 Against / En Contra

Question B
Charter Amendment by Petition
Property Tax Limit - Prohibit Override

Pregunta B
Reforma del Estatuto por petición
Límite del Impuesto a la Propiedad - Prohibir anulación

Amend Section 305 of the County Charter to prohibit the County Council from levying an ad valorem tax on real property that would produce total revenue (not including property tax revenue from certain enumerated sources) that exceeds the total revenue produced by the tax on real property in the preceding fiscal year plus a percentage of the previous year's real property tax revenues that equals any increase in the Consumer Price Index. Section 305 currently permits the County Council to exceed the limit on real property tax revenue only upon the affirmative vote of all current Councilmembers.

Reformar la Sección 305 del Estatuto del Condado para prohibir que el Concejo del Condado imponga un impuesto ad valorem sobre bienes inmuebles que producirían ingresos totales (sin incluir los ingresos por impuestos a la propiedad de ciertas fuentes enumeradas) que excedan los ingresos totales producidos por el impuesto sobre bienes inmuebles el año fiscal anterior, más un porcentaje del ingreso sobre bienes inmuebles del año anterior que equivale a cualquier aumento en el Índice de Precios del Consumidor. La Sección 305 actualmente permite que el Concejo del Condado exceda el límite de los ingresos por impuestos sobre bienes inmuebles solo con el voto afirmativo de todos los miembros del Concejo que hay en la actualidad.

- For / A Favor**
 Against / En Contra

Vote All Sides
Vote en ambos lados



Question C
Charter Amendment by Act of County Council
County Council - Increase to 11 Councilmembers

Pregunta C
Reforma del Estatuto por el Acta del Concejo del Condado
Concejo del Condado - Aumento a 11 miembros del Concejo

Amend the County Charter to:
- **expand the County Council to consist of 11, rather than the current 9, Councilmembers;**
- **increase from 5 to 7 the number of Council districts; and**
- **elect 7 Councilmembers by district and 4 Councilmembers at large.**

Reformar el Estatuto del Condado para:
- expandir el Concejo del Condado para que consista de 11 miembros del Concejo, en lugar de los 9 que hay en la actualidad;
- aumentar de 5 a 7 el número de distritos del Concejo; y
- elegir 7 miembros del Concejo por distrito y 4 miembros del Concejo en general.

- For / A Favor**
 Against / En Contra

Question D
Charter Amendment by Petition
County Council - Alter Council Composition to 9 Districts

Pregunta D
Reforma del Estatuto por petición
Concejo del Condado - Recomposición del Concejo a 9 Distritos

Amend Sections 102 and 103 of the County Charter to:
- **divide the County into 9, rather than the current 5, Council districts;**
- **elect all Councilmembers by district, rather than the current 5 by district and 4 at large; and**
- **reduce from 5 to 1 the number of Councilmembers each voter can vote for.**

Reformar las Secciones 102 y 103 del Estatuto del Condado para:
- dividir el Condado en 9 distritos, en lugar de los 5 distritos que hay en la actualidad;
- elegir a todos los miembros del Concejo por distrito, en lugar de los 5 por distrito que hay en la actualidad y 4 en general; y
- reducir de 5 a 1 el número de miembros del Concejo por los que cada votante puede elegir.

- For / A Favor**
 Against / En Contra

End of Ballot
Fin de la Papeleta



Official Ballot
Presidential General Election
November 3, 2020
State of Maryland, Montgomery County

BS 202 - Page 1 of 2

013-011

Papeleta Electoral Oficial
 Elección General Presidencial
 3 de Noviembre del 2020
 Estado de Maryland, Condado de Montgomery

Instructions
Instrucciones

Making Selections
 Como Marcar sus
 Selecciones

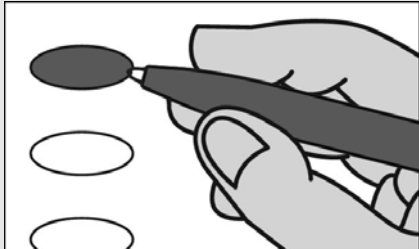

Fill in the oval to the left of the name of your choice. You must blacken the oval completely, and do not make any marks outside of the oval. You do not have to vote in every race.

Llene el óvalo a la izquierda del nombre de su selección. Debe rellenar completamente el óvalo. No haga ninguna marca fuera del óvalo. No tiene que votar en cada contienda.



Do not cross out or erase, or your vote may not count. If you make a mistake or a stray mark, you may ask for a new ballot.

No debe tachar o borrar, o su voto no se contará. Si comete un error o hace una marca demás, puede solicitar una nueva papeleta.

Optional write-in
 Voto escrito opcional

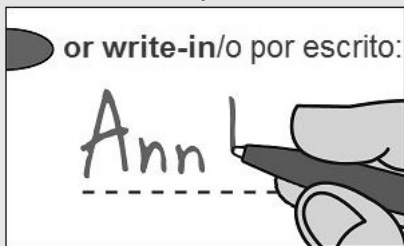

To add a candidate, fill in the oval to the left of "or write-in" and print the name clearly on the dotted line.

Para añadir un candidato por escrito, llene el óvalo a la izquierda de <or write-in/o por escrito> e imprima el nombre del candidato en forma clara en la línea punteada.

President and Vice President of the United States
Vote for 1

Presidente y Vicepresidente de los Estados Unidos
 Vote por 1

- Donald J. Trump**
and/y
Michael Pence
Republican/Republicano
- Joe Biden**
and/y
Kamala Harris
Democratic/Demócrata
- Jo Jorgensen**
and/y
Jeremy Spike Cohen
Libertarian/Libertario
- Howie Gresham Hawkins**
and/y
Angela Walker
Green/Verde
- Jerome M. Segal**
and/y
John de Graaf
Bread and Roses/Pan y Rosas
- or write-in/o por escrito:

Representative in Congress District 8
Vote for 1

Representante en el Congreso
 Distrito 8
 Vote por 1

- Gregory Thomas Coll**
Republican/Republicano
- Jamie Raskin**
Democratic/Demócrata
- or write-in/o por escrito:

Judge of the Circuit Court Circuit 6
Vote for up to 4

Juez de la Corte de Circuito
 Circuito 6
 Vote hasta por 4

- Bibi M. Berry**
- David A. Boynton**
- Christopher C. Fogleman**
- Michael Joseph McAuliffe**
- Marilyn Pierre**
- or write-in/o por escrito:
- or write-in/o por escrito:
- or write-in/o por escrito:
- or write-in/o por escrito:

Judge, Court of Appeals Circuit 7

Mary Ellen Barbera
Vote Yes or No
For Continuance in Office

Juez, Corte de Apelaciones
 Circuito 7

Mary Ellen Barbera
 Vote Sí o No
 Para continuar en el cargo

- Yes/Si**
- No/No**

Judge, Court of Special Appeals At Large

E. Gregory Wells
Vote Yes or No
For Continuance in Office

Juez, Corte de Apelaciones
 Especiales Representando el
 Condado

E. Gregory Wells
 Vote Sí o No
 Para continuar en el cargo

- Yes/Si**
- No/No**

Vote All Sides
 Vote en ambos lados



**Judge, Court of Special Appeals
Circuit 7
Steven B. Gould
Vote Yes or No
For Continuance in Office**

Juez, Corte de Apelaciones Especiales
Circuito 7
Steven B. Gould
Vote Sí o No
Para continuar en el cargo

- Yes/Si
- No/No

**Board of Education At Large
Vote for 1**

Junta de Educación Representando el Condado
Vote por 1

- Sunil Dasgupta
- Lynne Harris
- or write-in/o por escrito:

**Board of Education
District 2
Vote for 1**

Junta de Educación
Distrito 2
Vote por 1

- Michael Fryar
- Rebecca K. Smondrowski
- or write-in/o por escrito:

**Board of Education
District 4
Vote for 1**

Junta de Educación
Distrito 4
Vote por 1

- Shebra Evans
- Steve Solomon
- or write-in/o por escrito:

**Question 1
Constitutional Amendment
(Ch. 645 of the 2020 Legislative Session)
State Budget Process**

Pregunta 1
Enmienda Constitucional
(Cap. 645 de la sesión legislativa 2020)
Proceso presupuestario estatal

The proposed amendment authorizes the General Assembly, in enacting a balanced budget bill for fiscal year 2024 and each fiscal year thereafter, to increase, diminish, or add items, provided that the General Assembly may not exceed the total proposed budget as submitted by the Governor.

(Amending Article II Section 17 and Article III Sections 14 and 52 of the Maryland Constitution)

En el contexto de la promulgación de una ley presupuestaria equitativa para el año fiscal 2024 y los años fiscales posteriores, la enmienda que se propone autoriza a la Asamblea General a aumentar, disminuir o agregar elementos, siempre que no excedan el presupuesto total propuesto sugerido por el Gobernador.

(Enmienda de artículo II Sección 17 y artículo III Secciones 14 y 52 de la Constitución de Maryland)

- For the Constitutional Amendment / A Favor de la Enmienda Constitucional**
- Against the Constitutional Amendment / En Contra de la Enmienda Constitucional**

**Question 2
Commercial Gaming Expansion
Referendum
(Ch. 492 of the 2020 Legislative Session)
Expansion of Commercial Gaming - Sports and Event Wagering**

Pregunta 2
Referéndum para la expansión del juego comercial
(Cap. 492 de la sesión legislativa 2020)
Expansión de juegos comerciales, eventos y deportes con apuestas

Do you approve the expansion of commercial gaming in the State of Maryland to authorize sports and events betting for the primary purpose of raising revenue for education?

¿Aprueba la expansión del juego comercial en el Estado de Maryland para autorizar las apuestas en deportes y eventos con el objetivo principal de aumentar las recaudaciones para la educación?

- For the Referred Law / A favor de la Ley Referida**
- Against the Referred Law / En contra de la Ley Referida**

Vote All Sides
Vote en ambos lados



Question A
Charter Amendment by Act of County Council
Property Tax Limit - Limit Tax Rate Increases

Pregunta A
Reforma del Estatuto por el Acta del Concejo del Condado
Límite del impuesto a la propiedad - Limitar el aumento de la tasa de impuestos

Amend Section 305 of the County Charter to prohibit the County Council from adopting a tax rate on real property that exceeds the tax rate on real property approved for the previous year, unless all current Councilmembers vote affirmatively for the increase.

This amendment would replace the current property tax limit, which requires an affirmative vote of all current Councilmembers to levy a tax on real property that would produce total revenue that exceeds the total revenue produced by the tax on real property in the preceding fiscal year plus any increase in the Consumer Price Index. The current property tax limit exempts real property tax revenue derived from: (1) newly constructed property; (2) newly rezoned property; (3) certain property assessed differently under State law; (4) property that has undergone a change in use; and (5) property in a development tax district to provide funding for capital improvements.

Reformar la Sección 305 del Estatuto del Condado para prohibir que el Concejo del Condado adopte una tasa de impuesto sobre bienes inmuebles que exceda la tasa de impuesto que fue aprobada el año anterior, a menos que todos los miembros del Concejo que hay en la actualidad voten por el aumento.

Esta reforma reemplazaría el límite actual del impuesto a la propiedad, que requiere un voto a favor de todos los miembros del Concejo para recaudar un impuesto a la propiedad inmobiliaria que produciría un ingreso total que excede el ingreso total producido por el impuesto sobre la propiedad inmobiliaria el año fiscal anterior, más cualquier aumento en el Índice de Precios del Consumidor. El límite actual de impuesto a la propiedad exige los ingresos de impuesto sobre bienes inmuebles derivados de: (1) propiedad recién construida; (2) propiedad recientemente rezonificada; (3) ciertos bienes evaluados de manera diferente según la ley estatal; (4) propiedad que ha sufrido un cambio de uso; y (5) propiedad en un distrito fiscal de desarrollo para proporcionar fondos para mejoras de capital.

- For / A Favor**
 Against / En Contra

Question B
Charter Amendment by Petition
Property Tax Limit - Prohibit Override

Pregunta B
Reforma del Estatuto por petición
Límite del Impuesto a la Propiedad - Prohibir anulación

Amend Section 305 of the County Charter to prohibit the County Council from levying an ad valorem tax on real property that would produce total revenue (not including property tax revenue from certain enumerated sources) that exceeds the total revenue produced by the tax on real property in the preceding fiscal year plus a percentage of the previous year's real property tax revenues that equals any increase in the Consumer Price Index. Section 305 currently permits the County Council to exceed the limit on real property tax revenue only upon the affirmative vote of all current Councilmembers.

Reformar la Sección 305 del Estatuto del Condado para prohibir que el Concejo del Condado imponga un impuesto ad valorem sobre bienes inmuebles que producirían ingresos totales (sin incluir los ingresos por impuestos a la propiedad de ciertas fuentes enumeradas) que excedan los ingresos totales producidos por el impuesto sobre bienes inmuebles el año fiscal anterior, más un porcentaje del ingreso sobre bienes inmuebles del año anterior que equivale a cualquier aumento en el Índice de Precios del Consumidor. La Sección 305 actualmente permite que el Concejo del Condado exceda el límite de los ingresos por impuestos sobre bienes inmuebles solo con el voto afirmativo de todos los miembros del Concejo que hay en la actualidad.

- For / A Favor**
 Against / En Contra

Vote All Sides
Vote en ambos lados



Question C
Charter Amendment by Act of County Council
County Council - Increase to 11 Councilmembers

Pregunta C
Reforma del Estatuto por el Acta del Concejo del Condado
Concejo del Condado - Aumento a 11 miembros del Concejo

Amend the County Charter to:
- **expand the County Council to consist of 11, rather than the current 9, Councilmembers;**
- **increase from 5 to 7 the number of Council districts; and**
- **elect 7 Councilmembers by district and 4 Councilmembers at large.**

Reformar el Estatuto del Condado para:
- expandir el Concejo del Condado para que consista de 11 miembros del Concejo, en lugar de los 9 que hay en la actualidad;
- aumentar de 5 a 7 el número de distritos del Concejo; y
- elegir 7 miembros del Concejo por distrito y 4 miembros del Concejo en general.

- For / A Favor**
 Against / En Contra

Question D
Charter Amendment by Petition
County Council - Alter Council Composition to 9 Districts

Pregunta D
Reforma del Estatuto por petición
Concejo del Condado - Recomposición del Concejo a 9 Distritos

Amend Sections 102 and 103 of the County Charter to:
- **divide the County into 9, rather than the current 5, Council districts;**
- **elect all Councilmembers by district, rather than the current 5 by district and 4 at large; and**
- **reduce from 5 to 1 the number of Councilmembers each voter can vote for.**

Reformar las Secciones 102 y 103 del Estatuto del Condado para:
- dividir el Condado en 9 distritos, en lugar de los 5 distritos que hay en la actualidad;
- elegir a todos los miembros del Concejo por distrito, en lugar de los 5 por distrito que hay en la actualidad y 4 en general; y
- reducir de 5 a 1 el número de miembros del Concejo por los que cada votante puede elegir.

- For / A Favor**
 Against / En Contra

End of Ballot
Fin de la Papeleta



Official Ballot
Presidential General Election
November 3, 2020
State of Maryland, Montgomery County

BS 203 - Page 1 of 2

013-013

Papeleta Electoral Oficial
 Elección General Presidencial
 3 de Noviembre del 2020
 Estado de Maryland, Condado de Montgomery

Instructions
Instrucciones

Making Selections
 Como Marcar sus
 Selecciones



Fill in the oval to the left of the name of your choice. You must blacken the oval completely, and do not make any marks outside of the oval. You do not have to vote in every race.

Llene el óvalo a la izquierda del nombre de su selección. Debe rellenar completamente el óvalo. No haga ninguna marca fuera del óvalo. No tiene que votar en cada contienda.



Do not cross out or erase, or your vote may not count. If you make a mistake or a stray mark, you may ask for a new ballot.

No debe tachar o borrar, o su voto no se contará. Si comete un error o hace una marca demás, puede solicitar una nueva papeleta.

Optional write-in
 Voto escrito opcional



To add a candidate, fill in the oval to the left of "or write-in" and print the name clearly on the dotted line.

Para añadir un candidato por escrito, llene el óvalo a la izquierda de <or write-in/o por escrito> e imprima el nombre del candidato en forma clara en la línea punteada.

President and Vice President of the United States
Vote for 1

Presidente y Vicepresidente de los Estados Unidos
 Vote por 1

Donald J. Trump
 and/
Michael Pence
 Republican/Republicano

Joe Biden
 and/
Kamala Harris
 Democratic/Demócrata

Jo Jorgensen
 and/
Jeremy Spike Cohen
 Libertarian/Libertario

Howie Gresham Hawkins
 and/
Angela Walker
 Green/Verde

Jerome M. Segal
 and/
John de Graaf
 Bread and Roses/Pan y Rosas

or write-in/o por escrito:

Representative in Congress District 8
Vote for 1

Representante en el Congreso
 Distrito 8
 Vote por 1

Gregory Thomas Coll
 Republican/Republicano

Jamie Raskin
 Democratic/Demócrata

or write-in/o por escrito:

Judge of the Circuit Court Circuit 6

Vote for up to 4

Juez de la Corte de Circuito
 Circuito 6
 Vote hasta por 4

Bibi M. Berry

David A. Boynton

Christopher C. Fogleman

Michael Joseph McAuliffe

Marilyn Pierre

or write-in/o por escrito:

or write-in/o por escrito:

or write-in/o por escrito:

or write-in/o por escrito:

Judge, Court of Appeals Circuit 7

Mary Ellen Barbera

Vote Yes or No

For Continuance in Office

Juez, Corte de Apelaciones
 Circuito 7

Mary Ellen Barbera

Vote Sí o No

Para continuar en el cargo

Yes/Si

No/No

Judge, Court of Special Appeals At Large

E. Gregory Wells

Vote Yes or No

For Continuance in Office

Juez, Corte de Apelaciones
 Especiales Representando el
 Condado

E. Gregory Wells

Vote Sí o No

Para continuar en el cargo

Yes/Si

No/No

Vote All Sides
 Vote en ambos lados



**Judge, Court of Special Appeals
Circuit 7
Steven B. Gould
Vote Yes or No
For Continuance in Office**

Juez, Corte de Apelaciones Especiales
Circuito 7
Steven B. Gould
Vote Sí o No
Para continuar en el cargo

- Yes/Si
- No/No

**Board of Education At Large
Vote for 1**

Junta de Educación Representando el Condado
Vote por 1

- Sunil Dasgupta
- Lynne Harris
- or write-in/o por escrito:

**Board of Education
District 2
Vote for 1**

Junta de Educación
Distrito 2
Vote por 1

- Michael Fryar
- Rebecca K. Smondrowski
- or write-in/o por escrito:

**Board of Education
District 4
Vote for 1**

Junta de Educación
Distrito 4
Vote por 1

- Shebra Evans
- Steve Solomon
- or write-in/o por escrito:

**Question 1
Constitutional Amendment
(Ch. 645 of the 2020 Legislative Session)
State Budget Process**

Pregunta 1
Enmienda Constitucional
(Cap. 645 de la sesión legislativa 2020)
Proceso presupuestario estatal

The proposed amendment authorizes the General Assembly, in enacting a balanced budget bill for fiscal year 2024 and each fiscal year thereafter, to increase, diminish, or add items, provided that the General Assembly may not exceed the total proposed budget as submitted by the Governor.

(Amending Article II Section 17 and Article III Sections 14 and 52 of the Maryland Constitution)

En el contexto de la promulgación de una ley presupuestaria equitativa para el año fiscal 2024 y los años fiscales posteriores, la enmienda que se propone autoriza a la Asamblea General a aumentar, disminuir o agregar elementos, siempre que no excedan el presupuesto total propuesto sugerido por el Gobernador.

(Enmienda de artículo II Sección 17 y artículo III Secciones 14 y 52 de la Constitución de Maryland)

- For the Constitutional Amendment / A Favor de la Enmienda Constitucional**
- Against the Constitutional Amendment / En Contra de la Enmienda Constitucional**

**Question 2
Commercial Gaming Expansion
Referendum
(Ch. 492 of the 2020 Legislative Session)
Expansion of Commercial Gaming - Sports and Event Wagering**

Pregunta 2
Referéndum para la expansión del juego comercial
(Cap. 492 de la sesión legislativa 2020)
Expansión de juegos comerciales, eventos y deportes con apuestas

Do you approve the expansion of commercial gaming in the State of Maryland to authorize sports and events betting for the primary purpose of raising revenue for education?

¿Aprueba la expansión del juego comercial en el Estado de Maryland para autorizar las apuestas en deportes y eventos con el objetivo principal de aumentar las recaudaciones para la educación?

- For the Referred Law / A favor de la Ley Referida**
- Against the Referred Law / En contra de la Ley Referida**

Vote All Sides
Vote en ambos lados



Question A
Charter Amendment by Act of County Council
Property Tax Limit - Limit Tax Rate Increases

Pregunta A
Reforma del Estatuto por el Acta del Concejo del Condado
Límite del impuesto a la propiedad - Limitar el aumento de la tasa de impuestos

Amend Section 305 of the County Charter to prohibit the County Council from adopting a tax rate on real property that exceeds the tax rate on real property approved for the previous year, unless all current Councilmembers vote affirmatively for the increase.

This amendment would replace the current property tax limit, which requires an affirmative vote of all current Councilmembers to levy a tax on real property that would produce total revenue that exceeds the total revenue produced by the tax on real property in the preceding fiscal year plus any increase in the Consumer Price Index. The current property tax limit exempts real property tax revenue derived from: (1) newly constructed property; (2) newly rezoned property; (3) certain property assessed differently under State law; (4) property that has undergone a change in use; and (5) property in a development tax district to provide funding for capital improvements.

Reformar la Sección 305 del Estatuto del Condado para prohibir que el Concejo del Condado adopte una tasa de impuesto sobre bienes inmuebles que exceda la tasa de impuesto que fue aprobada el año anterior, a menos que todos los miembros del Concejo que hay en la actualidad voten por el aumento.

Esta reforma reemplazaría el límite actual del impuesto a la propiedad, que requiere un voto a favor de todos los miembros del Concejo para recaudar un impuesto a la propiedad inmobiliaria que produciría un ingreso total que excede el ingreso total producido por el impuesto sobre la propiedad inmobiliaria el año fiscal anterior, más cualquier aumento en el Índice de Precios del Consumidor. El límite actual de impuesto a la propiedad exige los ingresos de impuesto sobre bienes inmuebles derivados de: (1) propiedad recién construida; (2) propiedad recientemente rezonificada; (3) ciertos bienes evaluados de manera diferente según la ley estatal; (4) propiedad que ha sufrido un cambio de uso; y (5) propiedad en un distrito fiscal de desarrollo para proporcionar fondos para mejoras de capital.

- For / A Favor**
 Against / En Contra

Question B
Charter Amendment by Petition
Property Tax Limit - Prohibit Override

Pregunta B
Reforma del Estatuto por petición
Límite del Impuesto a la Propiedad - Prohibir anulación

Amend Section 305 of the County Charter to prohibit the County Council from levying an ad valorem tax on real property that would produce total revenue (not including property tax revenue from certain enumerated sources) that exceeds the total revenue produced by the tax on real property in the preceding fiscal year plus a percentage of the previous year's real property tax revenues that equals any increase in the Consumer Price Index. Section 305 currently permits the County Council to exceed the limit on real property tax revenue only upon the affirmative vote of all current Councilmembers.

Reformar la Sección 305 del Estatuto del Condado para prohibir que el Concejo del Condado imponga un impuesto ad valorem sobre bienes inmuebles que producirían ingresos totales (sin incluir los ingresos por impuestos a la propiedad de ciertas fuentes enumeradas) que excedan los ingresos totales producidos por el impuesto sobre bienes inmuebles el año fiscal anterior, más un porcentaje del ingreso sobre bienes inmuebles del año anterior que equivale a cualquier aumento en el Índice de Precios del Consumidor. La Sección 305 actualmente permite que el Concejo del Condado exceda el límite de los ingresos por impuestos sobre bienes inmuebles solo con el voto afirmativo de todos los miembros del Concejo que hay en la actualidad.

- For / A Favor**
 Against / En Contra

Vote All Sides
Vote en ambos lados



Question C
Charter Amendment by Act of County Council
County Council - Increase to 11 Councilmembers

Pregunta C
Reforma del Estatuto por el Acta del Concejo del Condado
Concejo del Condado - Aumento a 11 miembros del Concejo

Amend the County Charter to:
- **expand the County Council to consist of 11, rather than the current 9, Councilmembers;**
- **increase from 5 to 7 the number of Council districts; and**
- **elect 7 Councilmembers by district and 4 Councilmembers at large.**

Reformar el Estatuto del Condado para:
- expandir el Concejo del Condado para que consista de 11 miembros del Concejo, en lugar de los 9 que hay en la actualidad;
- aumentar de 5 a 7 el número de distritos del Concejo; y
- elegir 7 miembros del Concejo por distrito y 4 miembros del Concejo en general.

- For / A Favor**
 Against / En Contra

Question D
Charter Amendment by Petition
County Council - Alter Council Composition to 9 Districts

Pregunta D
Reforma del Estatuto por petición
Concejo del Condado - Recomposición del Concejo a 9 Distritos

Amend Sections 102 and 103 of the County Charter to:
- **divide the County into 9, rather than the current 5, Council districts;**
- **elect all Councilmembers by district, rather than the current 5 by district and 4 at large; and**
- **reduce from 5 to 1 the number of Councilmembers each voter can vote for.**

Reformar las Secciones 102 y 103 del Estatuto del Condado para:
- dividir el Condado en 9 distritos, en lugar de los 5 distritos que hay en la actualidad;
- elegir a todos los miembros del Concejo por distrito, en lugar de los 5 por distrito que hay en la actualidad y 4 en general; y
- reducir de 5 a 1 el número de miembros del Concejo por los que cada votante puede elegir.

- For / A Favor**
 Against / En Contra

End of Ballot
Fin de la Papeleta



**Official Ballot
 Presidential General Election
 November 3, 2020
 State of Maryland, Montgomery County**

BS 204 - Page 1 of 2

013-014

Papeleta Electoral Oficial
 Elección General Presidencial
 3 de Noviembre del 2020
 Estado de Maryland, Condado de Montgomery

**Instructions
 Instrucciones**

**Making Selections
 Como Marcar sus
 Selecciones**



Fill in the oval to the left of the name of your choice. You must blacken the oval completely, and do not make any marks outside of the oval. You do not have to vote in every race.

Llene el óvalo a la izquierda del nombre de su selección. Debe rellenar completamente el óvalo. No haga ninguna marca fuera del óvalo. No tiene que votar en cada contienda.



Do not cross out or erase, or your vote may not count. If you make a mistake or a stray mark, you may ask for a new ballot.

No debe tachar o borrar, o su voto no se contará. Si comete un error o hace una marca demás, puede solicitar una nueva papeleta.

**Optional write-in
 Voto escrito opcional**



To add a candidate, fill in the oval to the left of "or write-in" and print the name clearly on the dotted line.

Para añadir un candidato por escrito, llene el óvalo a la izquierda de <or write-in/o por escrito> e imprima el nombre del candidato en forma clara en la línea punteada.

**President and Vice President of the United States
 Vote for 1**

Presidente y Vicepresidente de los Estados Unidos
 Vote por 1

Donald J. Trump
 and/y
Michael Pence
 Republican/Republicano

Joe Biden
 and/y
Kamala Harris
 Democratic/Demócrata

Jo Jorgensen
 and/y
Jeremy Spike Cohen
 Libertarian/Libertario

Howie Gresham Hawkins
 and/y
Angela Walker
 Green/Verde

Jerome M. Segal
 and/y
John de Graaf
 Bread and Roses/Pan y Rosas

or write-in/o por escrito:

**Representative in Congress
 District 8
 Vote for 1**

Representante en el Congreso
 Distrito 8
 Vote por 1

Gregory Thomas Coll
 Republican/Republicano

Jamie Raskin
 Democratic/Demócrata

or write-in/o por escrito:

**Judge of the Circuit Court
 Circuit 6**

Vote for up to 4

Juez de la Corte de Circuito
 Circuito 6
 Vote hasta por 4

Bibi M. Berry

David A. Boynton

Christopher C. Fogleman

Michael Joseph McAuliffe

Marilyn Pierre

or write-in/o por escrito:

or write-in/o por escrito:

or write-in/o por escrito:

or write-in/o por escrito:

**Judge, Court of Appeals
 Circuit 7**

Mary Ellen Barbera

Vote Yes or No

For Continuance in Office

Juez, Corte de Apelaciones
 Circuito 7

Mary Ellen Barbera

Vote Sí o No

Para continuar en el cargo

Yes/Si

No/No

**Judge, Court of Special
 Appeals At Large**

E. Gregory Wells

Vote Yes or No

For Continuance in Office

Juez, Corte de Apelaciones
 Especiales Representando el
 Condado

E. Gregory Wells

Vote Sí o No

Para continuar en el cargo

Yes/Si

No/No

Vote All Sides
 Vote en ambos lados



**Judge, Court of Special Appeals
Circuit 7
Steven B. Gould
Vote Yes or No
For Continuance in Office**

Juez, Corte de Apelaciones Especiales
Circuito 7
Steven B. Gould
Vote Sí o No
Para continuar en el cargo

- Yes/Si
- No/No

**Board of Education At Large
Vote for 1**

Junta de Educación Representando el Condado
Vote por 1

- Sunil Dasgupta
- Lynne Harris
- or write-in/o por escrito:

**Board of Education
District 2
Vote for 1**

Junta de Educación
Distrito 2
Vote por 1

- Michael Fryar
- Rebecca K. Smondrowski
- or write-in/o por escrito:

**Board of Education
District 4
Vote for 1**

Junta de Educación
Distrito 4
Vote por 1

- Shebra Evans
- Steve Solomon
- or write-in/o por escrito:

**Question 1
Constitutional Amendment
(Ch. 645 of the 2020 Legislative Session)
State Budget Process**

Pregunta 1
Enmienda Constitucional
(Cap. 645 de la sesión legislativa 2020)
Proceso presupuestario estatal

The proposed amendment authorizes the General Assembly, in enacting a balanced budget bill for fiscal year 2024 and each fiscal year thereafter, to increase, diminish, or add items, provided that the General Assembly may not exceed the total proposed budget as submitted by the Governor.

(Amending Article II Section 17 and Article III Sections 14 and 52 of the Maryland Constitution)

En el contexto de la promulgación de una ley presupuestaria equitativa para el año fiscal 2024 y los años fiscales posteriores, la enmienda que se propone autoriza a la Asamblea General a aumentar, disminuir o agregar elementos, siempre que no excedan el presupuesto total propuesto sugerido por el Gobernador.

(Enmienda de artículo II Sección 17 y artículo III Secciones 14 y 52 de la Constitución de Maryland)

- For the Constitutional Amendment / A Favor de la Enmienda Constitucional**
- Against the Constitutional Amendment / En Contra de la Enmienda Constitucional**

**Question 2
Commercial Gaming Expansion
Referendum
(Ch. 492 of the 2020 Legislative Session)
Expansion of Commercial Gaming - Sports and Event Wagering**

Pregunta 2
Referéndum para la expansión del juego comercial
(Cap. 492 de la sesión legislativa 2020)
Expansión de juegos comerciales, eventos y deportes con apuestas

Do you approve the expansion of commercial gaming in the State of Maryland to authorize sports and events betting for the primary purpose of raising revenue for education?

¿Aprueba la expansión del juego comercial en el Estado de Maryland para autorizar las apuestas en deportes y eventos con el objetivo principal de aumentar las recaudaciones para la educación?

- For the Referred Law / A favor de la Ley Referida**
- Against the Referred Law / En contra de la Ley Referida**

Vote All Sides
Vote en ambos lados



Question A
Charter Amendment by Act of County Council
Property Tax Limit - Limit Tax Rate Increases

Pregunta A
Reforma del Estatuto por el Acta del Concejo del Condado
Límite del impuesto a la propiedad - Limitar el aumento de la tasa de impuestos

Amend Section 305 of the County Charter to prohibit the County Council from adopting a tax rate on real property that exceeds the tax rate on real property approved for the previous year, unless all current Councilmembers vote affirmatively for the increase.

This amendment would replace the current property tax limit, which requires an affirmative vote of all current Councilmembers to levy a tax on real property that would produce total revenue that exceeds the total revenue produced by the tax on real property in the preceding fiscal year plus any increase in the Consumer Price Index. The current property tax limit exempts real property tax revenue derived from: (1) newly constructed property; (2) newly rezoned property; (3) certain property assessed differently under State law; (4) property that has undergone a change in use; and (5) property in a development tax district to provide funding for capital improvements.

Reformar la Sección 305 del Estatuto del Condado para prohibir que el Concejo del Condado adopte una tasa de impuesto sobre bienes inmuebles que exceda la tasa de impuesto que fue aprobada el año anterior, a menos que todos los miembros del Concejo que hay en la actualidad voten por el aumento.

Esta reforma reemplazaría el límite actual del impuesto a la propiedad, que requiere un voto a favor de todos los miembros del Concejo para recaudar un impuesto a la propiedad inmobiliaria que produciría un ingreso total que excede el ingreso total producido por el impuesto sobre la propiedad inmobiliaria el año fiscal anterior, más cualquier aumento en el Índice de Precios del Consumidor. El límite actual de impuesto a la propiedad exime los ingresos de impuesto sobre bienes inmuebles derivados de: (1) propiedad recién construida; (2) propiedad recientemente rezonificada; (3) ciertos bienes evaluados de manera diferente según la ley estatal; (4) propiedad que ha sufrido un cambio de uso; y (5) propiedad en un distrito fiscal de desarrollo para proporcionar fondos para mejoras de capital.

- For / A Favor**
 Against / En Contra

Question B
Charter Amendment by Petition
Property Tax Limit - Prohibit Override

Pregunta B
Reforma del Estatuto por petición
Límite del Impuesto a la Propiedad - Prohibir anulación

Amend Section 305 of the County Charter to prohibit the County Council from levying an ad valorem tax on real property that would produce total revenue (not including property tax revenue from certain enumerated sources) that exceeds the total revenue produced by the tax on real property in the preceding fiscal year plus a percentage of the previous year's real property tax revenues that equals any increase in the Consumer Price Index. Section 305 currently permits the County Council to exceed the limit on real property tax revenue only upon the affirmative vote of all current Councilmembers.

Reformar la Sección 305 del Estatuto del Condado para prohibir que el Concejo del Condado imponga un impuesto ad valorem sobre bienes inmuebles que producirían ingresos totales (sin incluir los ingresos por impuestos a la propiedad de ciertas fuentes enumeradas) que excedan los ingresos totales producidos por el impuesto sobre bienes inmuebles el año fiscal anterior, más un porcentaje del ingreso sobre bienes inmuebles del año anterior que equivale a cualquier aumento en el Índice de Precios del Consumidor. La Sección 305 actualmente permite que el Concejo del Condado exceda el límite de los ingresos por impuestos sobre bienes inmuebles solo con el voto afirmativo de todos los miembros del Concejo que hay en la actualidad.

- For / A Favor**
 Against / En Contra

Vote All Sides
Vote en ambos lados



Question C
Charter Amendment by Act of County Council
County Council - Increase to 11 Councilmembers

Pregunta C
Reforma del Estatuto por el Acta del Concejo del Condado
Concejo del Condado - Aumento a 11 miembros del Concejo

Amend the County Charter to:
- **expand the County Council to consist of 11, rather than the current 9, Councilmembers;**
- **increase from 5 to 7 the number of Council districts; and**
- **elect 7 Councilmembers by district and 4 Councilmembers at large.**

Reformar el Estatuto del Condado para:
- expandir el Concejo del Condado para que consista de 11 miembros del Concejo, en lugar de los 9 que hay en la actualidad;
- aumentar de 5 a 7 el número de distritos del Concejo; y
- elegir 7 miembros del Concejo por distrito y 4 miembros del Concejo en general.

- For / A Favor**
 Against / En Contra

Question D
Charter Amendment by Petition
County Council - Alter Council Composition to 9 Districts

Pregunta D
Reforma del Estatuto por petición
Concejo del Condado - Recomposición del Concejo a 9 Distritos

Amend Sections 102 and 103 of the County Charter to:
- **divide the County into 9, rather than the current 5, Council districts;**
- **elect all Councilmembers by district, rather than the current 5 by district and 4 at large; and**
- **reduce from 5 to 1 the number of Councilmembers each voter can vote for.**

Reformar las Secciones 102 y 103 del Estatuto del Condado para:
- dividir el Condado en 9 distritos, en lugar de los 5 distritos que hay en la actualidad;
- elegir a todos los miembros del Concejo por distrito, en lugar de los 5 por distrito que hay en la actualidad y 4 en general; y
- reducir de 5 a 1 el número de miembros del Concejo por los que cada votante puede elegir.

- For / A Favor**
 Against / En Contra

End of Ballot
Fin de la Papeleta



Official Ballot
Presidential General Election
November 3, 2020
State of Maryland, Montgomery County

BS 205 - Page 1 of 2

013-015

Papeleta Electoral Oficial
 Elección General Presidencial
 3 de Noviembre del 2020
 Estado de Maryland, Condado de Montgomery

Instructions
Instrucciones

Making Selections
 Como Marcar sus
 Selecciones



Fill in the oval to the left of the name of your choice. You must blacken the oval completely, and do not make any marks outside of the oval. You do not have to vote in every race.

Llene el óvalo a la izquierda del nombre de su selección. Debe rellenar completamente el óvalo. No haga ninguna marca fuera del óvalo. No tiene que votar en cada contienda.



Do not cross out or erase, or your vote may not count. If you make a mistake or a stray mark, you may ask for a new ballot.

No debe tachar o borrar, o su voto no se contará. Si comete un error o hace una marca demás, puede solicitar una nueva papeleta.

Optional write-in
 Voto escrito opcional



To add a candidate, fill in the oval to the left of "or write-in" and print the name clearly on the dotted line.

Para añadir un candidato por escrito, llene el óvalo a la izquierda de <or write-in/o por escrito> e imprima el nombre del candidato en forma clara en la línea punteada.

President and Vice President of the United States
Vote for 1

Presidente y Vicepresidente de los Estados Unidos
 Vote por 1

Donald J. Trump
 and/y
Michael Pence
 Republican/Republicano

Joe Biden
 and/y
Kamala Harris
 Democratic/Demócrata

Jo Jorgensen
 and/y
Jeremy Spike Cohen
 Libertarian/Libertario

Howie Gresham Hawkins
 and/y
Angela Walker
 Green/Verde

Jerome M. Segal
 and/y
John de Graaf
 Bread and Roses/Pan y Rosas

or write-in/o por escrito:

Representative in Congress District 8
Vote for 1

Representante en el Congreso Distrito 8
 Vote por 1

Gregory Thomas Coll
 Republican/Republicano

Jamie Raskin
 Democratic/Demócrata

or write-in/o por escrito:

Judge of the Circuit Court Circuit 6

Vote for up to 4

Juez de la Corte de Circuito Circuito 6
 Vote hasta por 4

Bibi M. Berry

David A. Boynton

Christopher C. Fogleman

Michael Joseph McAuliffe

Marilyn Pierre

or write-in/o por escrito:

or write-in/o por escrito:

or write-in/o por escrito:

or write-in/o por escrito:

Judge, Court of Appeals Circuit 7

Mary Ellen Barbera

Vote Yes or No

For Continuance in Office

Juez, Corte de Apelaciones Circuito 7

Mary Ellen Barbera

Vote Sí o No

Para continuar en el cargo

Yes/Si

No/No

Judge, Court of Special Appeals At Large

E. Gregory Wells

Vote Yes or No

For Continuance in Office

Juez, Corte de Apelaciones Especiales Representando el Condado

E. Gregory Wells

Vote Sí o No

Para continuar en el cargo

Yes/Si

No/No

Vote All Sides
 Vote en ambos lados



**Judge, Court of Special Appeals
Circuit 7
Steven B. Gould
Vote Yes or No
For Continuance in Office**

Juez, Corte de Apelaciones Especiales
Circuito 7
Steven B. Gould
Vote Sí o No
Para continuar en el cargo

- Yes/Si
- No/No

**Board of Education At Large
Vote for 1**

Junta de Educación Representando el Condado
Vote por 1

- Sunil Dasgupta
- Lynne Harris
- or write-in/o por escrito:

**Board of Education
District 2
Vote for 1**

Junta de Educación
Distrito 2
Vote por 1

- Michael Fryar
- Rebecca K. Smondrowski
- or write-in/o por escrito:

**Board of Education
District 4
Vote for 1**

Junta de Educación
Distrito 4
Vote por 1

- Shebra Evans
- Steve Solomon
- or write-in/o por escrito:

**Question 1
Constitutional Amendment
(Ch. 645 of the 2020 Legislative Session)
State Budget Process**

Pregunta 1
Enmienda Constitucional
(Cap. 645 de la sesión legislativa 2020)
Proceso presupuestario estatal

The proposed amendment authorizes the General Assembly, in enacting a balanced budget bill for fiscal year 2024 and each fiscal year thereafter, to increase, diminish, or add items, provided that the General Assembly may not exceed the total proposed budget as submitted by the Governor.

(Amending Article II Section 17 and Article III Sections 14 and 52 of the Maryland Constitution)

En el contexto de la promulgación de una ley presupuestaria equitativa para el año fiscal 2024 y los años fiscales posteriores, la enmienda que se propone autoriza a la Asamblea General a aumentar, disminuir o agregar elementos, siempre que no excedan el presupuesto total propuesto sugerido por el Gobernador.

(Enmienda de artículo II Sección 17 y artículo III Secciones 14 y 52 de la Constitución de Maryland)

- For the Constitutional Amendment / A Favor de la Enmienda Constitucional**
- Against the Constitutional Amendment / En Contra de la Enmienda Constitucional**

**Question 2
Commercial Gaming Expansion
Referendum
(Ch. 492 of the 2020 Legislative Session)
Expansion of Commercial Gaming - Sports and Event Wagering**

Pregunta 2
Referéndum para la expansión del juego comercial
(Cap. 492 de la sesión legislativa 2020)
Expansión de juegos comerciales, eventos y deportes con apuestas

Do you approve the expansion of commercial gaming in the State of Maryland to authorize sports and events betting for the primary purpose of raising revenue for education?

¿Aprueba la expansión del juego comercial en el Estado de Maryland para autorizar las apuestas en deportes y eventos con el objetivo principal de aumentar las recaudaciones para la educación?

- For the Referred Law / A favor de la Ley Referida**
- Against the Referred Law / En contra de la Ley Referida**

Vote All Sides
Vote en ambos lados



Question A
Charter Amendment by Act of County Council
Property Tax Limit - Limit Tax Rate Increases

Pregunta A
Reforma del Estatuto por el Acta del Concejo del Condado
Límite del impuesto a la propiedad - Limitar el aumento de la tasa de impuestos

Amend Section 305 of the County Charter to prohibit the County Council from adopting a tax rate on real property that exceeds the tax rate on real property approved for the previous year, unless all current Councilmembers vote affirmatively for the increase.

This amendment would replace the current property tax limit, which requires an affirmative vote of all current Councilmembers to levy a tax on real property that would produce total revenue that exceeds the total revenue produced by the tax on real property in the preceding fiscal year plus any increase in the Consumer Price Index. The current property tax limit exempts real property tax revenue derived from: (1) newly constructed property; (2) newly rezoned property; (3) certain property assessed differently under State law; (4) property that has undergone a change in use; and (5) property in a development tax district to provide funding for capital improvements.

Reformar la Sección 305 del Estatuto del Condado para prohibir que el Concejo del Condado adopte una tasa de impuesto sobre bienes inmuebles que exceda la tasa de impuesto que fue aprobada el año anterior, a menos que todos los miembros del Concejo que hay en la actualidad voten por el aumento.

Esta reforma reemplazaría el límite actual del impuesto a la propiedad, que requiere un voto a favor de todos los miembros del Concejo para recaudar un impuesto a la propiedad inmobiliaria que produciría un ingreso total que excede el ingreso total producido por el impuesto sobre la propiedad inmobiliaria el año fiscal anterior, más cualquier aumento en el Índice de Precios del Consumidor. El límite actual de impuesto a la propiedad exige los ingresos de impuesto sobre bienes inmuebles derivados de: (1) propiedad recién construida; (2) propiedad recientemente rezonificada; (3) ciertos bienes evaluados de manera diferente según la ley estatal; (4) propiedad que ha sufrido un cambio de uso; y (5) propiedad en un distrito fiscal de desarrollo para proporcionar fondos para mejoras de capital.

- For / A Favor**
 Against / En Contra

Question B
Charter Amendment by Petition
Property Tax Limit - Prohibit Override

Pregunta B
Reforma del Estatuto por petición
Límite del Impuesto a la Propiedad - Prohibir anulación

Amend Section 305 of the County Charter to prohibit the County Council from levying an ad valorem tax on real property that would produce total revenue (not including property tax revenue from certain enumerated sources) that exceeds the total revenue produced by the tax on real property in the preceding fiscal year plus a percentage of the previous year's real property tax revenues that equals any increase in the Consumer Price Index. Section 305 currently permits the County Council to exceed the limit on real property tax revenue only upon the affirmative vote of all current Councilmembers.

Reformar la Sección 305 del Estatuto del Condado para prohibir que el Concejo del Condado imponga un impuesto ad valorem sobre bienes inmuebles que producirían ingresos totales (sin incluir los ingresos por impuestos a la propiedad de ciertas fuentes enumeradas) que excedan los ingresos totales producidos por el impuesto sobre bienes inmuebles el año fiscal anterior, más un porcentaje del ingreso sobre bienes inmuebles del año anterior que equivale a cualquier aumento en el Índice de Precios del Consumidor. La Sección 305 actualmente permite que el Concejo del Condado exceda el límite de los ingresos por impuestos sobre bienes inmuebles solo con el voto afirmativo de todos los miembros del Concejo que hay en la actualidad.

- For / A Favor**
 Against / En Contra

Vote All Sides
Vote en ambos lados



Question C
Charter Amendment by Act of County Council
County Council - Increase to 11 Councilmembers

Pregunta C
Reforma del Estatuto por el Acta del Concejo del Condado
Concejo del Condado - Aumento a 11 miembros del Concejo

Amend the County Charter to:
- **expand the County Council to consist of 11, rather than the current 9, Councilmembers;**
- **increase from 5 to 7 the number of Council districts; and**
- **elect 7 Councilmembers by district and 4 Councilmembers at large.**

Reformar el Estatuto del Condado para:
- expandir el Concejo del Condado para que consista de 11 miembros del Concejo, en lugar de los 9 que hay en la actualidad;
- aumentar de 5 a 7 el número de distritos del Concejo; y
- elegir 7 miembros del Concejo por distrito y 4 miembros del Concejo en general.

- For / A Favor**
 Against / En Contra

Question D
Charter Amendment by Petition
County Council - Alter Council Composition to 9 Districts

Pregunta D
Reforma del Estatuto por petición
Concejo del Condado - Recomposición del Concejo a 9 Distritos

Amend Sections 102 and 103 of the County Charter to:
- **divide the County into 9, rather than the current 5, Council districts;**
- **elect all Councilmembers by district, rather than the current 5 by district and 4 at large; and**
- **reduce from 5 to 1 the number of Councilmembers each voter can vote for.**

Reformar las Secciones 102 y 103 del Estatuto del Condado para:
- dividir el Condado en 9 distritos, en lugar de los 5 distritos que hay en la actualidad;
- elegir a todos los miembros del Concejo por distrito, en lugar de los 5 por distrito que hay en la actualidad y 4 en general; y
- reducir de 5 a 1 el número de miembros del Concejo por los que cada votante puede elegir.

- For / A Favor**
 Against / En Contra

End of Ballot
Fin de la Papeleta



Official Ballot
Presidential General Election
November 3, 2020
State of Maryland, Montgomery County

BS 206 - Page 1 of 2

013-016

Papeleta Electoral Oficial
 Elección General Presidencial
 3 de Noviembre del 2020
 Estado de Maryland, Condado de Montgomery

Instructions
Instrucciones

Making Selections
 Como Marcar sus
 Selecciones



Fill in the oval to the left of the name of your choice. You must blacken the oval completely, and do not make any marks outside of the oval. You do not have to vote in every race.

Llene el óvalo a la izquierda del nombre de su selección. Debe rellenar completamente el óvalo. No haga ninguna marca fuera del óvalo. No tiene que votar en cada contienda.



Do not cross out or erase, or your vote may not count. If you make a mistake or a stray mark, you may ask for a new ballot.

No debe tachar o borrar, o su voto no se contará. Si comete un error o hace una marca demás, puede solicitar una nueva papeleta.

Optional write-in
 Voto escrito opcional

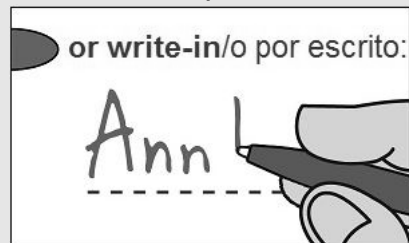

To add a candidate, fill in the oval to the left of "or write-in" and print the name clearly on the dotted line.

Para añadir un candidato por escrito, llene el óvalo a la izquierda de <or write-in/o por escrito> e imprima el nombre del candidato en forma clara en la línea punteada.

President and Vice President of the United States
Vote for 1

Presidente y Vicepresidente de los Estados Unidos
 Vote por 1

Donald J. Trump
 and/y
Michael Pence
 Republican/Republicano

Joe Biden
 and/y
Kamala Harris
 Democratic/Demócrata

Jo Jorgensen
 and/y
Jeremy Spike Cohen
 Libertarian/Libertario

Howie Gresham Hawkins
 and/y
Angela Walker
 Green/Verde

Jerome M. Segal
 and/y
John de Graaf
 Bread and Roses/Pan y Rosas

or write-in/o por escrito:

Representative in Congress District 8
Vote for 1

Representante en el Congreso Distrito 8
 Vote por 1

Gregory Thomas Coll
 Republican/Republicano

Jamie Raskin
 Democratic/Demócrata

or write-in/o por escrito:

Judge of the Circuit Court Circuit 6

Vote for up to 4

Juez de la Corte de Circuito Circuito 6
 Vote hasta por 4

Bibi M. Berry

David A. Boynton

Christopher C. Fogleman

Michael Joseph McAuliffe

Marilyn Pierre

or write-in/o por escrito:

or write-in/o por escrito:

or write-in/o por escrito:

or write-in/o por escrito:

Judge, Court of Appeals Circuit 7

Mary Ellen Barbera

Vote Yes or No

For Continuance in Office

Juez, Corte de Apelaciones Circuito 7

Mary Ellen Barbera

Vote Sí o No

Para continuar en el cargo

Yes/Si

No/No

Judge, Court of Special Appeals At Large

E. Gregory Wells

Vote Yes or No

For Continuance in Office

Juez, Corte de Apelaciones Especiales Representando el Condado

E. Gregory Wells

Vote Sí o No

Para continuar en el cargo

Yes/Si

No/No

Vote All Sides
 Vote en ambos lados



**Judge, Court of Special Appeals
Circuit 7
Steven B. Gould
Vote Yes or No
For Continuance in Office**

Juez, Corte de Apelaciones Especiales
Circuito 7
Steven B. Gould
Vote Sí o No
Para continuar en el cargo

- Yes/Si
- No/No

**Board of Education At Large
Vote for 1**

Junta de Educación Representando el Condado
Vote por 1

- Sunil Dasgupta
- Lynne Harris
- or write-in/o por escrito:

**Board of Education
District 2
Vote for 1**

Junta de Educación
Distrito 2
Vote por 1

- Michael Fryar
- Rebecca K. Smondrowski
- or write-in/o por escrito:

**Board of Education
District 4
Vote for 1**

Junta de Educación
Distrito 4
Vote por 1

- Shebra Evans
- Steve Solomon
- or write-in/o por escrito:

**Question 1
Constitutional Amendment
(Ch. 645 of the 2020 Legislative Session)
State Budget Process**

Pregunta 1
Enmienda Constitucional
(Cap. 645 de la sesión legislativa 2020)
Proceso presupuestario estatal

The proposed amendment authorizes the General Assembly, in enacting a balanced budget bill for fiscal year 2024 and each fiscal year thereafter, to increase, diminish, or add items, provided that the General Assembly may not exceed the total proposed budget as submitted by the Governor.

(Amending Article II Section 17 and Article III Sections 14 and 52 of the Maryland Constitution)

En el contexto de la promulgación de una ley presupuestaria equitativa para el año fiscal 2024 y los años fiscales posteriores, la enmienda que se propone autoriza a la Asamblea General a aumentar, disminuir o agregar elementos, siempre que no excedan el presupuesto total propuesto sugerido por el Gobernador.

(Enmienda de artículo II Sección 17 y artículo III Secciones 14 y 52 de la Constitución de Maryland)

- For the Constitutional Amendment / A Favor de la Enmienda Constitucional**
- Against the Constitutional Amendment / En Contra de la Enmienda Constitucional**

**Question 2
Commercial Gaming Expansion
Referendum
(Ch. 492 of the 2020 Legislative Session)
Expansion of Commercial Gaming - Sports and Event Wagering**

Pregunta 2
Referéndum para la expansión del juego comercial
(Cap. 492 de la sesión legislativa 2020)
Expansión de juegos comerciales, eventos y deportes con apuestas

Do you approve the expansion of commercial gaming in the State of Maryland to authorize sports and events betting for the primary purpose of raising revenue for education?

¿Aprueba la expansión del juego comercial en el Estado de Maryland para autorizar las apuestas en deportes y eventos con el objetivo principal de aumentar las recaudaciones para la educación?

- For the Referred Law / A favor de la Ley Referida**
- Against the Referred Law / En contra de la Ley Referida**

Vote All Sides
Vote en ambos lados



Question A
Charter Amendment by Act of County Council
Property Tax Limit - Limit Tax Rate Increases

Pregunta A
Reforma del Estatuto por el Acta del Concejo del Condado
Límite del impuesto a la propiedad - Limitar el aumento de la tasa de impuestos

Amend Section 305 of the County Charter to prohibit the County Council from adopting a tax rate on real property that exceeds the tax rate on real property approved for the previous year, unless all current Councilmembers vote affirmatively for the increase.

This amendment would replace the current property tax limit, which requires an affirmative vote of all current Councilmembers to levy a tax on real property that would produce total revenue that exceeds the total revenue produced by the tax on real property in the preceding fiscal year plus any increase in the Consumer Price Index. The current property tax limit exempts real property tax revenue derived from: (1) newly constructed property; (2) newly rezoned property; (3) certain property assessed differently under State law; (4) property that has undergone a change in use; and (5) property in a development tax district to provide funding for capital improvements.

Reformar la Sección 305 del Estatuto del Condado para prohibir que el Concejo del Condado adopte una tasa de impuesto sobre bienes inmuebles que exceda la tasa de impuesto que fue aprobada el año anterior, a menos que todos los miembros del Concejo que hay en la actualidad voten por el aumento.

Esta reforma reemplazaría el límite actual del impuesto a la propiedad, que requiere un voto a favor de todos los miembros del Concejo para recaudar un impuesto a la propiedad inmobiliaria que produciría un ingreso total que excede el ingreso total producido por el impuesto sobre la propiedad inmobiliaria el año fiscal anterior, más cualquier aumento en el Índice de Precios del Consumidor. El límite actual de impuesto a la propiedad exige los ingresos de impuesto sobre bienes inmuebles derivados de: (1) propiedad recién construida; (2) propiedad recientemente rezonificada; (3) ciertos bienes evaluados de manera diferente según la ley estatal; (4) propiedad que ha sufrido un cambio de uso; y (5) propiedad en un distrito fiscal de desarrollo para proporcionar fondos para mejoras de capital.

- For / A Favor**
 Against / En Contra

Question B
Charter Amendment by Petition
Property Tax Limit - Prohibit Override

Pregunta B
Reforma del Estatuto por petición
Límite del Impuesto a la Propiedad - Prohibir anulación

Amend Section 305 of the County Charter to prohibit the County Council from levying an ad valorem tax on real property that would produce total revenue (not including property tax revenue from certain enumerated sources) that exceeds the total revenue produced by the tax on real property in the preceding fiscal year plus a percentage of the previous year's real property tax revenues that equals any increase in the Consumer Price Index. Section 305 currently permits the County Council to exceed the limit on real property tax revenue only upon the affirmative vote of all current Councilmembers.

Reformar la Sección 305 del Estatuto del Condado para prohibir que el Concejo del Condado imponga un impuesto ad valorem sobre bienes inmuebles que producirían ingresos totales (sin incluir los ingresos por impuestos a la propiedad de ciertas fuentes enumeradas) que excedan los ingresos totales producidos por el impuesto sobre bienes inmuebles el año fiscal anterior, más un porcentaje del ingreso sobre bienes inmuebles del año anterior que equivale a cualquier aumento en el Índice de Precios del Consumidor. La Sección 305 actualmente permite que el Concejo del Condado exceda el límite de los ingresos por impuestos sobre bienes inmuebles solo con el voto afirmativo de todos los miembros del Concejo que hay en la actualidad.

- For / A Favor**
 Against / En Contra

Vote All Sides
Vote en ambos lados



Question C
Charter Amendment by Act of County Council
County Council - Increase to 11 Councilmembers

Pregunta C
Reforma del Estatuto por el Acta del Concejo del Condado
Concejo del Condado - Aumento a 11 miembros del Concejo

Amend the County Charter to:
- **expand the County Council to consist of 11, rather than the current 9, Councilmembers;**
- **increase from 5 to 7 the number of Council districts; and**
- **elect 7 Councilmembers by district and 4 Councilmembers at large.**

Reformar el Estatuto del Condado para:
- expandir el Concejo del Condado para que consista de 11 miembros del Concejo, en lugar de los 9 que hay en la actualidad;
- aumentar de 5 a 7 el número de distritos del Concejo; y
- elegir 7 miembros del Concejo por distrito y 4 miembros del Concejo en general.

- For / A Favor**
 Against / En Contra

Question D
Charter Amendment by Petition
County Council - Alter Council Composition to 9 Districts

Pregunta D
Reforma del Estatuto por petición
Concejo del Condado - Recomposición del Concejo a 9 Distritos

Amend Sections 102 and 103 of the County Charter to:
- **divide the County into 9, rather than the current 5, Council districts;**
- **elect all Councilmembers by district, rather than the current 5 by district and 4 at large; and**
- **reduce from 5 to 1 the number of Councilmembers each voter can vote for.**

Reformar las Secciones 102 y 103 del Estatuto del Condado para:
- dividir el Condado en 9 distritos, en lugar de los 5 distritos que hay en la actualidad;
- elegir a todos los miembros del Concejo por distrito, en lugar de los 5 por distrito que hay en la actualidad y 4 en general; y
- reducir de 5 a 1 el número de miembros del Concejo por los que cada votante puede elegir.

- For / A Favor**
 Against / En Contra

End of Ballot
Fin de la Papeleta



Official Ballot
Presidential General Election
November 3, 2020
State of Maryland, Montgomery County

BS 207 - Page 1 of 2

013-018

Papeleta Electoral Oficial
 Elección General Presidencial
 3 de Noviembre del 2020
 Estado de Maryland, Condado de Montgomery

Instructions
Instrucciones

Making Selections
 Como Marcar sus
 Selecciones

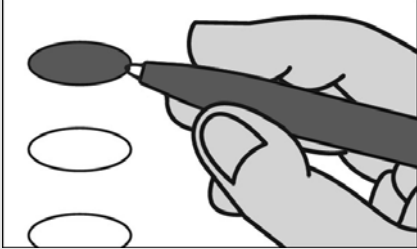

Fill in the oval to the left of the name of your choice. You must blacken the oval completely, and do not make any marks outside of the oval. You do not have to vote in every race.

Llene el óvalo a la izquierda del nombre de su selección. Debe rellenar completamente el óvalo. No haga ninguna marca fuera del óvalo. No tiene que votar en cada contienda.



Do not cross out or erase, or your vote may not count. If you make a mistake or a stray mark, you may ask for a new ballot.

No debe tachar o borrar, o su voto no se contará. Si comete un error o hace una marca demás, puede solicitar una nueva papeleta.

Optional write-in
 Voto escrito opcional



To add a candidate, fill in the oval to the left of "or write-in" and print the name clearly on the dotted line.

Para añadir un candidato por escrito, llene el óvalo a la izquierda de <or write-in/o por escrito> e imprima el nombre del candidato en forma clara en la línea punteada.

President and Vice President of the United States
Vote for 1

Presidente y Vicepresidente de los Estados Unidos
 Vote por 1

- Donald J. Trump**
and/y
Michael Pence
Republican/Republicano
- Joe Biden**
and/y
Kamala Harris
Democratic/Demócrata
- Jo Jorgensen**
and/y
Jeremy Spike Cohen
Libertarian/Libertario
- Howie Gresham Hawkins**
and/y
Angela Walker
Green/Verde
- Jerome M. Segal**
and/y
John de Graaf
Bread and Roses/Pan y Rosas
- or write-in/o por escrito:

Representative in Congress District 8
Vote for 1

Representante en el Congreso
 Distrito 8
 Vote por 1

- Gregory Thomas Coll**
Republican/Republicano
- Jamie Raskin**
Democratic/Demócrata
- or write-in/o por escrito:

Judge of the Circuit Court Circuit 6
Vote for up to 4

Juez de la Corte de Circuito
 Circuito 6
 Vote hasta por 4

- Bibi M. Berry**
- David A. Boynton**
- Christopher C. Fogleman**
- Michael Joseph McAuliffe**
- Marilyn Pierre**
- or write-in/o por escrito:
- or write-in/o por escrito:
- or write-in/o por escrito:
- or write-in/o por escrito:

Judge, Court of Appeals Circuit 7

Mary Ellen Barbera
Vote Yes or No
For Continuance in Office

Juez, Corte de Apelaciones
 Circuito 7
 Mary Ellen Barbera
 Vote Sí o No
 Para continuar en el cargo

- Yes/Si**
- No/No**

Judge, Court of Special Appeals At Large

E. Gregory Wells
Vote Yes or No
For Continuance in Office

Juez, Corte de Apelaciones
 Especiales Representando el
 Condado
 E. Gregory Wells
 Vote Sí o No
 Para continuar en el cargo

- Yes/Si**
- No/No**

Vote All Sides
 Vote en ambos lados



**Judge, Court of Special Appeals
Circuit 7
Steven B. Gould
Vote Yes or No
For Continuance in Office**

Juez, Corte de Apelaciones Especiales
Circuito 7
Steven B. Gould
Vote Sí o No
Para continuar en el cargo

- Yes/Si
- No/No

**Board of Education At Large
Vote for 1**

Junta de Educación Representando el Condado
Vote por 1

- Sunil Dasgupta
- Lynne Harris
- or write-in/o por escrito:

**Board of Education
District 2
Vote for 1**

Junta de Educación
Distrito 2
Vote por 1

- Michael Fryar
- Rebecca K. Smondrowski
- or write-in/o por escrito:

**Board of Education
District 4
Vote for 1**

Junta de Educación
Distrito 4
Vote por 1

- Shebra Evans
- Steve Solomon
- or write-in/o por escrito:

**Question 1
Constitutional Amendment
(Ch. 645 of the 2020 Legislative Session)
State Budget Process**

Pregunta 1
Enmienda Constitucional
(Cap. 645 de la sesión legislativa 2020)
Proceso presupuestario estatal

The proposed amendment authorizes the General Assembly, in enacting a balanced budget bill for fiscal year 2024 and each fiscal year thereafter, to increase, diminish, or add items, provided that the General Assembly may not exceed the total proposed budget as submitted by the Governor.

(Amending Article II Section 17 and Article III Sections 14 and 52 of the Maryland Constitution)

En el contexto de la promulgación de una ley presupuestaria equitativa para el año fiscal 2024 y los años fiscales posteriores, la enmienda que se propone autoriza a la Asamblea General a aumentar, disminuir o agregar elementos, siempre que no excedan el presupuesto total propuesto sugerido por el Gobernador.

(Enmienda de artículo II Sección 17 y artículo III Secciones 14 y 52 de la Constitución de Maryland)

- For the Constitutional Amendment / A Favor de la Enmienda Constitucional**
- Against the Constitutional Amendment / En Contra de la Enmienda Constitucional**

**Question 2
Commercial Gaming Expansion
Referendum
(Ch. 492 of the 2020 Legislative Session)
Expansion of Commercial Gaming - Sports and Event Wagering**

Pregunta 2
Referéndum para la expansión del juego comercial
(Cap. 492 de la sesión legislativa 2020)
Expansión de juegos comerciales, eventos y deportes con apuestas

Do you approve the expansion of commercial gaming in the State of Maryland to authorize sports and events betting for the primary purpose of raising revenue for education?

¿Aprueba la expansión del juego comercial en el Estado de Maryland para autorizar las apuestas en deportes y eventos con el objetivo principal de aumentar las recaudaciones para la educación?

- For the Referred Law / A favor de la Ley Referida**
- Against the Referred Law / En contra de la Ley Referida**

Vote All Sides
Vote en ambos lados



Question A
Charter Amendment by Act of County Council
Property Tax Limit - Limit Tax Rate Increases

Pregunta A
Reforma del Estatuto por el Acta del Concejo del Condado
Límite del impuesto a la propiedad - Limitar el aumento de la tasa de impuestos

Amend Section 305 of the County Charter to prohibit the County Council from adopting a tax rate on real property that exceeds the tax rate on real property approved for the previous year, unless all current Councilmembers vote affirmatively for the increase.

This amendment would replace the current property tax limit, which requires an affirmative vote of all current Councilmembers to levy a tax on real property that would produce total revenue that exceeds the total revenue produced by the tax on real property in the preceding fiscal year plus any increase in the Consumer Price Index. The current property tax limit exempts real property tax revenue derived from: (1) newly constructed property; (2) newly rezoned property; (3) certain property assessed differently under State law; (4) property that has undergone a change in use; and (5) property in a development tax district to provide funding for capital improvements.

Reformar la Sección 305 del Estatuto del Condado para prohibir que el Concejo del Condado adopte una tasa de impuesto sobre bienes inmuebles que exceda la tasa de impuesto que fue aprobada el año anterior, a menos que todos los miembros del Concejo que hay en la actualidad voten por el aumento.

Esta reforma reemplazaría el límite actual del impuesto a la propiedad, que requiere un voto a favor de todos los miembros del Concejo para recaudar un impuesto a la propiedad inmobiliaria que produciría un ingreso total que excede el ingreso total producido por el impuesto sobre la propiedad inmobiliaria el año fiscal anterior, más cualquier aumento en el Índice de Precios del Consumidor. El límite actual de impuesto a la propiedad exime los ingresos de impuesto sobre bienes inmuebles derivados de: (1) propiedad recién construida; (2) propiedad recientemente rezonificada; (3) ciertos bienes evaluados de manera diferente según la ley estatal; (4) propiedad que ha sufrido un cambio de uso; y (5) propiedad en un distrito fiscal de desarrollo para proporcionar fondos para mejoras de capital.

- For / A Favor**
 Against / En Contra

Question B
Charter Amendment by Petition
Property Tax Limit - Prohibit Override

Pregunta B
Reforma del Estatuto por petición
Límite del Impuesto a la Propiedad - Prohibir anulación

Amend Section 305 of the County Charter to prohibit the County Council from levying an ad valorem tax on real property that would produce total revenue (not including property tax revenue from certain enumerated sources) that exceeds the total revenue produced by the tax on real property in the preceding fiscal year plus a percentage of the previous year's real property tax revenues that equals any increase in the Consumer Price Index. Section 305 currently permits the County Council to exceed the limit on real property tax revenue only upon the affirmative vote of all current Councilmembers.

Reformar la Sección 305 del Estatuto del Condado para prohibir que el Concejo del Condado imponga un impuesto ad valorem sobre bienes inmuebles que producirían ingresos totales (sin incluir los ingresos por impuestos a la propiedad de ciertas fuentes enumeradas) que excedan los ingresos totales producidos por el impuesto sobre bienes inmuebles el año fiscal anterior, más un porcentaje del ingreso sobre bienes inmuebles del año anterior que equivale a cualquier aumento en el Índice de Precios del Consumidor. La Sección 305 actualmente permite que el Concejo del Condado exceda el límite de los ingresos por impuestos sobre bienes inmuebles solo con el voto afirmativo de todos los miembros del Concejo que hay en la actualidad.

- For / A Favor**
 Against / En Contra

Vote All Sides
Vote en ambos lados



Question C
Charter Amendment by Act of County Council
County Council - Increase to 11 Councilmembers

Pregunta C
Reforma del Estatuto por el Acta del Concejo del Condado
Concejo del Condado - Aumento a 11 miembros del Concejo

Amend the County Charter to:
- **expand the County Council to consist of 11, rather than the current 9, Councilmembers;**
- **increase from 5 to 7 the number of Council districts; and**
- **elect 7 Councilmembers by district and 4 Councilmembers at large.**

Reformar el Estatuto del Condado para:
- expandir el Concejo del Condado para que consista de 11 miembros del Concejo, en lugar de los 9 que hay en la actualidad;
- aumentar de 5 a 7 el número de distritos del Concejo; y
- elegir 7 miembros del Concejo por distrito y 4 miembros del Concejo en general.

- For / A Favor**
 Against / En Contra

Question D
Charter Amendment by Petition
County Council - Alter Council Composition to 9 Districts

Pregunta D
Reforma del Estatuto por petición
Concejo del Condado - Recomposición del Concejo a 9 Distritos

Amend Sections 102 and 103 of the County Charter to:
- **divide the County into 9, rather than the current 5, Council districts;**
- **elect all Councilmembers by district, rather than the current 5 by district and 4 at large; and**
- **reduce from 5 to 1 the number of Councilmembers each voter can vote for.**

Reformar las Secciones 102 y 103 del Estatuto del Condado para:
- dividir el Condado en 9 distritos, en lugar de los 5 distritos que hay en la actualidad;
- elegir a todos los miembros del Concejo por distrito, en lugar de los 5 por distrito que hay en la actualidad y 4 en general; y
- reducir de 5 a 1 el número de miembros del Concejo por los que cada votante puede elegir.

- For / A Favor**
 Against / En Contra

End of Ballot
Fin de la Papeleta



Official Ballot
Presidential General Election
November 3, 2020
State of Maryland, Montgomery County

BS 208 - Page 1 of 2

013-019

Papeleta Electoral Oficial
 Elección General Presidencial
 3 de Noviembre del 2020
 Estado de Maryland, Condado de Montgomery

Instructions
Instrucciones

Making Selections
 Como Marcar sus
 Selecciones



Fill in the oval to the left of the name of your choice. You must blacken the oval completely, and do not make any marks outside of the oval. You do not have to vote in every race.

Llene el óvalo a la izquierda del nombre de su selección. Debe rellenar completamente el óvalo. No haga ninguna marca fuera del óvalo. No tiene que votar en cada contienda.



Do not cross out or erase, or your vote may not count. If you make a mistake or a stray mark, you may ask for a new ballot.

No debe tachar o borrar, o su voto no se contará. Si comete un error o hace una marca demás, puede solicitar una nueva papeleta.

Optional write-in
 Voto escrito opcional

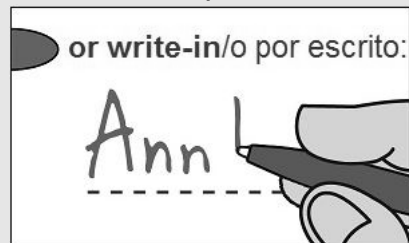

To add a candidate, fill in the oval to the left of "or write-in" and print the name clearly on the dotted line.

Para añadir un candidato por escrito, llene el óvalo a la izquierda de <or write-in/o por escrito> e imprima el nombre del candidato en forma clara en la línea punteada.

President and Vice President of the United States
Vote for 1

Presidente y Vicepresidente de los Estados Unidos
 Vote por 1

Donald J. Trump
 and/y
Michael Pence
 Republican/Republicano

Joe Biden
 and/y
Kamala Harris
 Democratic/Demócrata

Jo Jorgensen
 and/y
Jeremy Spike Cohen
 Libertarian/Libertario

Howie Gresham Hawkins
 and/y
Angela Walker
 Green/Verde

Jerome M. Segal
 and/y
John de Graaf
 Bread and Roses/Pan y Rosas

or write-in/o por escrito:

Representative in Congress District 8
Vote for 1

Representante en el Congreso Distrito 8
 Vote por 1

Gregory Thomas Coll
 Republican/Republicano

Jamie Raskin
 Democratic/Demócrata

or write-in/o por escrito:

Judge of the Circuit Court Circuit 6

Vote for up to 4

Juez de la Corte de Circuito Circuito 6
 Vote hasta por 4

Bibi M. Berry

David A. Boynton

Christopher C. Fogleman

Michael Joseph McAuliffe

Marilyn Pierre

or write-in/o por escrito:

or write-in/o por escrito:

or write-in/o por escrito:

or write-in/o por escrito:

Judge, Court of Appeals Circuit 7

Mary Ellen Barbera

Vote Yes or No

For Continuance in Office

Juez, Corte de Apelaciones Circuito 7

Mary Ellen Barbera

Vote Sí o No

Para continuar en el cargo

Yes/Si

No/No

Judge, Court of Special Appeals At Large

E. Gregory Wells

Vote Yes or No

For Continuance in Office

Juez, Corte de Apelaciones Especiales Representando el Condado

E. Gregory Wells

Vote Sí o No

Para continuar en el cargo

Yes/Si

No/No

Vote All Sides
 Vote en ambos lados



**Judge, Court of Special Appeals
Circuit 7
Steven B. Gould
Vote Yes or No
For Continuance in Office**

Juez, Corte de Apelaciones Especiales
Circuito 7
Steven B. Gould
Vote Sí o No
Para continuar en el cargo

- Yes/Si
- No/No

**Board of Education At Large
Vote for 1**

Junta de Educación Representando el Condado
Vote por 1

- Sunil Dasgupta
- Lynne Harris
- or write-in/o por escrito:

**Board of Education
District 2
Vote for 1**

Junta de Educación
Distrito 2
Vote por 1

- Michael Fryar
- Rebecca K. Smondrowski
- or write-in/o por escrito:

**Board of Education
District 4
Vote for 1**

Junta de Educación
Distrito 4
Vote por 1

- Shebra Evans
- Steve Solomon
- or write-in/o por escrito:

**Question 1
Constitutional Amendment
(Ch. 645 of the 2020 Legislative Session)
State Budget Process**

Pregunta 1
Enmienda Constitucional
(Cap. 645 de la sesión legislativa 2020)
Proceso presupuestario estatal

The proposed amendment authorizes the General Assembly, in enacting a balanced budget bill for fiscal year 2024 and each fiscal year thereafter, to increase, diminish, or add items, provided that the General Assembly may not exceed the total proposed budget as submitted by the Governor.

(Amending Article II Section 17 and Article III Sections 14 and 52 of the Maryland Constitution)

En el contexto de la promulgación de una ley presupuestaria equitativa para el año fiscal 2024 y los años fiscales posteriores, la enmienda que se propone autoriza a la Asamblea General a aumentar, disminuir o agregar elementos, siempre que no excedan el presupuesto total propuesto sugerido por el Gobernador.

(Enmienda de artículo II Sección 17 y artículo III Secciones 14 y 52 de la Constitución de Maryland)

- For the Constitutional Amendment / A Favor de la Enmienda Constitucional**
- Against the Constitutional Amendment / En Contra de la Enmienda Constitucional**

**Question 2
Commercial Gaming Expansion
Referendum
(Ch. 492 of the 2020 Legislative Session)
Expansion of Commercial Gaming - Sports and Event Wagering**

Pregunta 2
Referéndum para la expansión del juego comercial
(Cap. 492 de la sesión legislativa 2020)
Expansión de juegos comerciales, eventos y deportes con apuestas

Do you approve the expansion of commercial gaming in the State of Maryland to authorize sports and events betting for the primary purpose of raising revenue for education?

¿Aprueba la expansión del juego comercial en el Estado de Maryland para autorizar las apuestas en deportes y eventos con el objetivo principal de aumentar las recaudaciones para la educación?

- For the Referred Law / A favor de la Ley Referida**
- Against the Referred Law / En contra de la Ley Referida**

Vote All Sides
Vote en ambos lados



Question A
Charter Amendment by Act of County Council
Property Tax Limit - Limit Tax Rate Increases

Pregunta A
Reforma del Estatuto por el Acta del Concejo del Condado
Límite del impuesto a la propiedad - Limitar el aumento de la tasa de impuestos

Amend Section 305 of the County Charter to prohibit the County Council from adopting a tax rate on real property that exceeds the tax rate on real property approved for the previous year, unless all current Councilmembers vote affirmatively for the increase.

This amendment would replace the current property tax limit, which requires an affirmative vote of all current Councilmembers to levy a tax on real property that would produce total revenue that exceeds the total revenue produced by the tax on real property in the preceding fiscal year plus any increase in the Consumer Price Index. The current property tax limit exempts real property tax revenue derived from: (1) newly constructed property; (2) newly rezoned property; (3) certain property assessed differently under State law; (4) property that has undergone a change in use; and (5) property in a development tax district to provide funding for capital improvements.

Reformar la Sección 305 del Estatuto del Condado para prohibir que el Concejo del Condado adopte una tasa de impuesto sobre bienes inmuebles que exceda la tasa de impuesto que fue aprobada el año anterior, a menos que todos los miembros del Concejo que hay en la actualidad voten por el aumento.

Esta reforma reemplazaría el límite actual del impuesto a la propiedad, que requiere un voto a favor de todos los miembros del Concejo para recaudar un impuesto a la propiedad inmobiliaria que produciría un ingreso total que excede el ingreso total producido por el impuesto sobre la propiedad inmobiliaria el año fiscal anterior, más cualquier aumento en el Índice de Precios del Consumidor. El límite actual de impuesto a la propiedad exige los ingresos de impuesto sobre bienes inmuebles derivados de: (1) propiedad recién construida; (2) propiedad recientemente rezonificada; (3) ciertos bienes evaluados de manera diferente según la ley estatal; (4) propiedad que ha sufrido un cambio de uso; y (5) propiedad en un distrito fiscal de desarrollo para proporcionar fondos para mejoras de capital.

- For / A Favor**
 Against / En Contra

Question B
Charter Amendment by Petition
Property Tax Limit - Prohibit Override

Pregunta B
Reforma del Estatuto por petición
Límite del Impuesto a la Propiedad - Prohibir anulación

Amend Section 305 of the County Charter to prohibit the County Council from levying an ad valorem tax on real property that would produce total revenue (not including property tax revenue from certain enumerated sources) that exceeds the total revenue produced by the tax on real property in the preceding fiscal year plus a percentage of the previous year's real property tax revenues that equals any increase in the Consumer Price Index. Section 305 currently permits the County Council to exceed the limit on real property tax revenue only upon the affirmative vote of all current Councilmembers.

Reformar la Sección 305 del Estatuto del Condado para prohibir que el Concejo del Condado imponga un impuesto ad valorem sobre bienes inmuebles que producirían ingresos totales (sin incluir los ingresos por impuestos a la propiedad de ciertas fuentes enumeradas) que excedan los ingresos totales producidos por el impuesto sobre bienes inmuebles el año fiscal anterior, más un porcentaje del ingreso sobre bienes inmuebles del año anterior que equivale a cualquier aumento en el Índice de Precios del Consumidor. La Sección 305 actualmente permite que el Concejo del Condado exceda el límite de los ingresos por impuestos sobre bienes inmuebles solo con el voto afirmativo de todos los miembros del Concejo que hay en la actualidad.

- For / A Favor**
 Against / En Contra

Vote All Sides
Vote en ambos lados



Question C
Charter Amendment by Act of County Council
County Council - Increase to 11 Councilmembers

Pregunta C
Reforma del Estatuto por el Acta del Concejo del Condado
Concejo del Condado - Aumento a 11 miembros del Concejo

Amend the County Charter to:
- **expand the County Council to consist of 11, rather than the current 9, Councilmembers;**
- **increase from 5 to 7 the number of Council districts; and**
- **elect 7 Councilmembers by district and 4 Councilmembers at large.**

Reformar el Estatuto del Condado para:
- expandir el Concejo del Condado para que consista de 11 miembros del Concejo, en lugar de los 9 que hay en la actualidad;
- aumentar de 5 a 7 el número de distritos del Concejo; y
- elegir 7 miembros del Concejo por distrito y 4 miembros del Concejo en general.

- For / A Favor**
 Against / En Contra

Question D
Charter Amendment by Petition
County Council - Alter Council Composition to 9 Districts

Pregunta D
Reforma del Estatuto por petición
Concejo del Condado - Recomposición del Concejo a 9 Distritos

Amend Sections 102 and 103 of the County Charter to:
- **divide the County into 9, rather than the current 5, Council districts;**
- **elect all Councilmembers by district, rather than the current 5 by district and 4 at large; and**
- **reduce from 5 to 1 the number of Councilmembers each voter can vote for.**

Reformar las Secciones 102 y 103 del Estatuto del Condado para:
- dividir el Condado en 9 distritos, en lugar de los 5 distritos que hay en la actualidad;
- elegir a todos los miembros del Concejo por distrito, en lugar de los 5 por distrito que hay en la actualidad y 4 en general; y
- reducir de 5 a 1 el número de miembros del Concejo por los que cada votante puede elegir.

- For / A Favor**
 Against / En Contra

End of Ballot
Fin de la Papeleta



Official Ballot
Presidential General Election
November 3, 2020
State of Maryland, Montgomery County

BS 209 - Page 1 of 2

013-020

Papeleta Electoral Oficial
 Elección General Presidencial
 3 de Noviembre del 2020
 Estado de Maryland, Condado de Montgomery

Instructions
Instrucciones

Making Selections
 Como Marcar sus
 Selecciones



Fill in the oval to the left of the name of your choice. You must blacken the oval completely, and do not make any marks outside of the oval. You do not have to vote in every race.

Llene el óvalo a la izquierda del nombre de su selección. Debe rellenar completamente el óvalo. No haga ninguna marca fuera del óvalo. No tiene que votar en cada contienda.



Do not cross out or erase, or your vote may not count. If you make a mistake or a stray mark, you may ask for a new ballot.

No debe tachar o borrar, o su voto no se contará. Si comete un error o hace una marca demás, puede solicitar una nueva papeleta.

Optional write-in
 Voto escrito opcional

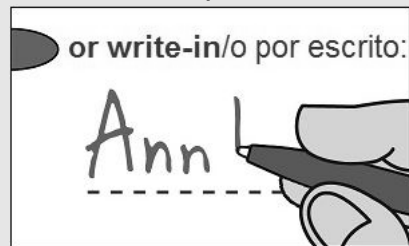

To add a candidate, fill in the oval to the left of "or write-in" and print the name clearly on the dotted line.

Para añadir un candidato por escrito, llene el óvalo a la izquierda de <or write-in/o por escrito> e imprima el nombre del candidato en forma clara en la línea punteada.

President and Vice President of the United States
Vote for 1

Presidente y Vicepresidente de los Estados Unidos
 Vote por 1

Donald J. Trump
 and/y
Michael Pence
 Republican/Republicano

Joe Biden
 and/y
Kamala Harris
 Democratic/Demócrata

Jo Jorgensen
 and/y
Jeremy Spike Cohen
 Libertarian/Libertario

Howie Gresham Hawkins
 and/y
Angela Walker
 Green/Verde

Jerome M. Segal
 and/y
John de Graaf
 Bread and Roses/Pan y Rosas

or write-in/o por escrito:

Representative in Congress District 8
Vote for 1

Representante en el Congreso
 Distrito 8
 Vote por 1

Gregory Thomas Coll
 Republican/Republicano

Jamie Raskin
 Democratic/Demócrata

or write-in/o por escrito:

Judge of the Circuit Court Circuit 6

Vote for up to 4

Juez de la Corte de Circuito
 Circuito 6
 Vote hasta por 4

Bibi M. Berry

David A. Boynton

Christopher C. Fogleman

Michael Joseph McAuliffe

Marylin Pierre

or write-in/o por escrito:

or write-in/o por escrito:

or write-in/o por escrito:

or write-in/o por escrito:

Judge, Court of Appeals Circuit 7

Mary Ellen Barbera

Vote Yes or No

For Continuance in Office

Juez, Corte de Apelaciones
 Circuito 7

Mary Ellen Barbera

Vote Sí o No

Para continuar en el cargo

Yes/Si

No/No

Judge, Court of Special Appeals At Large

E. Gregory Wells

Vote Yes or No

For Continuance in Office

Juez, Corte de Apelaciones
 Especiales Representando el
 Condado

E. Gregory Wells

Vote Sí o No

Para continuar en el cargo

Yes/Si

No/No

Vote All Sides
 Vote en ambos lados



**Judge, Court of Special Appeals
Circuit 7
Steven B. Gould
Vote Yes or No
For Continuance in Office**

Juez, Corte de Apelaciones Especiales
Circuito 7
Steven B. Gould
Vote Sí o No
Para continuar en el cargo

- Yes/Si
- No/No

**Board of Education At Large
Vote for 1**

Junta de Educación Representando el Condado
Vote por 1

- Sunil Dasgupta
- Lynne Harris
- or write-in/o por escrito:

**Board of Education
District 2
Vote for 1**

Junta de Educación
Distrito 2
Vote por 1

- Michael Fryar
- Rebecca K. Smondrowski
- or write-in/o por escrito:

**Board of Education
District 4
Vote for 1**

Junta de Educación
Distrito 4
Vote por 1

- Shebra Evans
- Steve Solomon
- or write-in/o por escrito:

**Question 1
Constitutional Amendment
(Ch. 645 of the 2020 Legislative Session)
State Budget Process**

Pregunta 1
Enmienda Constitucional
(Cap. 645 de la sesión legislativa 2020)
Proceso presupuestario estatal

The proposed amendment authorizes the General Assembly, in enacting a balanced budget bill for fiscal year 2024 and each fiscal year thereafter, to increase, diminish, or add items, provided that the General Assembly may not exceed the total proposed budget as submitted by the Governor.

(Amending Article II Section 17 and Article III Sections 14 and 52 of the Maryland Constitution)

En el contexto de la promulgación de una ley presupuestaria equitativa para el año fiscal 2024 y los años fiscales posteriores, la enmienda que se propone autoriza a la Asamblea General a aumentar, disminuir o agregar elementos, siempre que no excedan el presupuesto total propuesto sugerido por el Gobernador.

(Enmienda de artículo II Sección 17 y artículo III Secciones 14 y 52 de la Constitución de Maryland)

- For the Constitutional Amendment / A Favor de la Enmienda Constitucional**
- Against the Constitutional Amendment / En Contra de la Enmienda Constitucional**

**Question 2
Commercial Gaming Expansion
Referendum
(Ch. 492 of the 2020 Legislative Session)
Expansion of Commercial Gaming - Sports and Event Wagering**

Pregunta 2
Referéndum para la expansión del juego comercial
(Cap. 492 de la sesión legislativa 2020)
Expansión de juegos comerciales, eventos y deportes con apuestas

Do you approve the expansion of commercial gaming in the State of Maryland to authorize sports and events betting for the primary purpose of raising revenue for education?

¿Aprueba la expansión del juego comercial en el Estado de Maryland para autorizar las apuestas en deportes y eventos con el objetivo principal de aumentar las recaudaciones para la educación?

- For the Referred Law / A favor de la Ley Referida**
- Against the Referred Law / En contra de la Ley Referida**

Vote All Sides
Vote en ambos lados



Papeleta Electoral Oficial
Elección General Presidencial
3 de Noviembre del 2020
Estado de Maryland, Condado de Montgomery

Question A
Charter Amendment by Act of County Council
Property Tax Limit - Limit Tax Rate Increases

Pregunta A
Reforma del Estatuto por el Acta del Concejo del Condado
Límite del impuesto a la propiedad - Limitar el aumento de la tasa de impuestos

Amend Section 305 of the County Charter to prohibit the County Council from adopting a tax rate on real property that exceeds the tax rate on real property approved for the previous year, unless all current Councilmembers vote affirmatively for the increase.

This amendment would replace the current property tax limit, which requires an affirmative vote of all current Councilmembers to levy a tax on real property that would produce total revenue that exceeds the total revenue produced by the tax on real property in the preceding fiscal year plus any increase in the Consumer Price Index. The current property tax limit exempts real property tax revenue derived from: (1) newly constructed property; (2) newly rezoned property; (3) certain property assessed differently under State law; (4) property that has undergone a change in use; and (5) property in a development tax district to provide funding for capital improvements.

Reformar la Sección 305 del Estatuto del Condado para prohibir que el Concejo del Condado adopte una tasa de impuesto sobre bienes inmuebles que exceda la tasa de impuesto que fue aprobada el año anterior, a menos que todos los miembros del Concejo que hay en la actualidad voten por el aumento.

Esta reforma reemplazaría el límite actual del impuesto a la propiedad, que requiere un voto a favor de todos los miembros del Concejo para recaudar un impuesto a la propiedad inmobiliaria que produciría un ingreso total que excede el ingreso total producido por el impuesto sobre la propiedad inmobiliaria el año fiscal anterior, más cualquier aumento en el Índice de Precios del Consumidor. El límite actual de impuesto a la propiedad exige los ingresos de impuesto sobre bienes inmuebles derivados de: (1) propiedad recién construida; (2) propiedad recientemente rezonificada; (3) ciertos bienes evaluados de manera diferente según la ley estatal; (4) propiedad que ha sufrido un cambio de uso; y (5) propiedad en un distrito fiscal de desarrollo para proporcionar fondos para mejoras de capital.

- For / A Favor**
 Against / En Contra

Question B
Charter Amendment by Petition
Property Tax Limit - Prohibit Override

Pregunta B
Reforma del Estatuto por petición
Límite del Impuesto a la Propiedad - Prohibir anulación

Amend Section 305 of the County Charter to prohibit the County Council from levying an ad valorem tax on real property that would produce total revenue (not including property tax revenue from certain enumerated sources) that exceeds the total revenue produced by the tax on real property in the preceding fiscal year plus a percentage of the previous year's real property tax revenues that equals any increase in the Consumer Price Index. Section 305 currently permits the County Council to exceed the limit on real property tax revenue only upon the affirmative vote of all current Councilmembers.

Reformar la Sección 305 del Estatuto del Condado para prohibir que el Concejo del Condado imponga un impuesto ad valorem sobre bienes inmuebles que producirían ingresos totales (sin incluir los ingresos por impuestos a la propiedad de ciertas fuentes enumeradas) que excedan los ingresos totales producidos por el impuesto sobre bienes inmuebles el año fiscal anterior, más un porcentaje del ingreso sobre bienes inmuebles del año anterior que equivale a cualquier aumento en el Índice de Precios del Consumidor. La Sección 305 actualmente permite que el Concejo del Condado exceda el límite de los ingresos por impuestos sobre bienes inmuebles solo con el voto afirmativo de todos los miembros del Concejo que hay en la actualidad.

- For / A Favor**
 Against / En Contra

Vote All Sides
Vote en ambos lados



Question C
Charter Amendment by Act of County Council
County Council - Increase to 11 Councilmembers

Pregunta C
Reforma del Estatuto por el Acta del Concejo del Condado
Concejo del Condado - Aumento a 11 miembros del Concejo

Amend the County Charter to:
- **expand the County Council to consist of 11, rather than the current 9, Councilmembers;**
- **increase from 5 to 7 the number of Council districts; and**
- **elect 7 Councilmembers by district and 4 Councilmembers at large.**

Reformar el Estatuto del Condado para:
- expandir el Concejo del Condado para que consista de 11 miembros del Concejo, en lugar de los 9 que hay en la actualidad;
- aumentar de 5 a 7 el número de distritos del Concejo; y
- elegir 7 miembros del Concejo por distrito y 4 miembros del Concejo en general.

- For / A Favor**
 Against / En Contra

Question D
Charter Amendment by Petition
County Council - Alter Council Composition to 9 Districts

Pregunta D
Reforma del Estatuto por petición
Concejo del Condado - Recomposición del Concejo a 9 Distritos

Amend Sections 102 and 103 of the County Charter to:
- **divide the County into 9, rather than the current 5, Council districts;**
- **elect all Councilmembers by district, rather than the current 5 by district and 4 at large; and**
- **reduce from 5 to 1 the number of Councilmembers each voter can vote for.**

Reformar las Secciones 102 y 103 del Estatuto del Condado para:
- dividir el Condado en 9 distritos, en lugar de los 5 distritos que hay en la actualidad;
- elegir a todos los miembros del Concejo por distrito, en lugar de los 5 por distrito que hay en la actualidad y 4 en general; y
- reducir de 5 a 1 el número de miembros del Concejo por los que cada votante puede elegir.

- For / A Favor**
 Against / En Contra

End of Ballot
Fin de la Papeleta



Official Ballot
Presidential General Election
November 3, 2020
State of Maryland, Montgomery County

BS 210 - Page 1 of 2

013-021

Papeleta Electoral Oficial
 Elección General Presidencial
 3 de Noviembre del 2020
 Estado de Maryland, Condado de Montgomery

Instructions
Instrucciones

Making Selections
 Como Marcar sus
 Selecciones



Fill in the oval to the left of the name of your choice. You must blacken the oval completely, and do not make any marks outside of the oval. You do not have to vote in every race.

Llene el óvalo a la izquierda del nombre de su selección. Debe rellenar completamente el óvalo. No haga ninguna marca fuera del óvalo. No tiene que votar en cada contienda.



Do not cross out or erase, or your vote may not count. If you make a mistake or a stray mark, you may ask for a new ballot.

No debe tachar o borrar, o su voto no se contará. Si comete un error o hace una marca demás, puede solicitar una nueva papeleta.

Optional write-in
 Voto escrito opcional



To add a candidate, fill in the oval to the left of "or write-in" and print the name clearly on the dotted line.

Para añadir un candidato por escrito, llene el óvalo a la izquierda de <or write-in/o por escrito> e imprima el nombre del candidato en forma clara en la línea punteada.

President and Vice President of the United States
Vote for 1

Presidente y Vicepresidente de los Estados Unidos
 Vote por 1

- Donald J. Trump**
and/y
Michael Pence
Republican/Republicano
- Joe Biden**
and/y
Kamala Harris
Democratic/Demócrata
- Jo Jorgensen**
and/y
Jeremy Spike Cohen
Libertarian/Libertario
- Howie Gresham Hawkins**
and/y
Angela Walker
Green/Verde
- Jerome M. Segal**
and/y
John de Graaf
Bread and Roses/Pan y Rosas
- or write-in/o por escrito:

Representative in Congress District 8
Vote for 1

Representante en el Congreso
 Distrito 8
 Vote por 1

- Gregory Thomas Coll**
Republican/Republicano
- Jamie Raskin**
Democratic/Demócrata
- or write-in/o por escrito:

Judge of the Circuit Court Circuit 6
Vote for up to 4

Juez de la Corte de Circuito
 Circuito 6
 Vote hasta por 4

- Bibi M. Berry**
- David A. Boynton**
- Christopher C. Fogleman**
- Michael Joseph McAuliffe**
- Marilyn Pierre**
- or write-in/o por escrito:
- or write-in/o por escrito:
- or write-in/o por escrito:
- or write-in/o por escrito:

Judge, Court of Appeals Circuit 7

Mary Ellen Barbera
Vote Yes or No
For Continuance in Office

Juez, Corte de Apelaciones
 Circuito 7
 Mary Ellen Barbera
 Vote Sí o No
 Para continuar en el cargo

- Yes/Si**
- No/No**

Judge, Court of Special Appeals At Large

E. Gregory Wells
Vote Yes or No
For Continuance in Office

Juez, Corte de Apelaciones
 Especiales Representando el
 Condado
 E. Gregory Wells
 Vote Sí o No
 Para continuar en el cargo

- Yes/Si**
- No/No**

Vote All Sides
 Vote en ambos lados



**Judge, Court of Special Appeals
Circuit 7
Steven B. Gould
Vote Yes or No
For Continuance in Office**

Juez, Corte de Apelaciones Especiales
Circuito 7
Steven B. Gould
Vote Sí o No
Para continuar en el cargo

- Yes/Si
- No/No

**Board of Education At Large
Vote for 1**

Junta de Educación Representando el Condado
Vote por 1

- Sunil Dasgupta
- Lynne Harris
- or write-in/o por escrito:

**Board of Education
District 2
Vote for 1**

Junta de Educación
Distrito 2
Vote por 1

- Michael Fryar
- Rebecca K. Smondrowski
- or write-in/o por escrito:

**Board of Education
District 4
Vote for 1**

Junta de Educación
Distrito 4
Vote por 1

- Shebra Evans
- Steve Solomon
- or write-in/o por escrito:

**Question 1
Constitutional Amendment
(Ch. 645 of the 2020 Legislative Session)
State Budget Process**

Pregunta 1
Enmienda Constitucional
(Cap. 645 de la sesión legislativa 2020)
Proceso presupuestario estatal

The proposed amendment authorizes the General Assembly, in enacting a balanced budget bill for fiscal year 2024 and each fiscal year thereafter, to increase, diminish, or add items, provided that the General Assembly may not exceed the total proposed budget as submitted by the Governor.

(Amending Article II Section 17 and Article III Sections 14 and 52 of the Maryland Constitution)

En el contexto de la promulgación de una ley presupuestaria equitativa para el año fiscal 2024 y los años fiscales posteriores, la enmienda que se propone autoriza a la Asamblea General a aumentar, disminuir o agregar elementos, siempre que no excedan el presupuesto total propuesto sugerido por el Gobernador.

(Enmienda de artículo II Sección 17 y artículo III Secciones 14 y 52 de la Constitución de Maryland)

- For the Constitutional Amendment / A Favor de la Enmienda Constitucional**
- Against the Constitutional Amendment / En Contra de la Enmienda Constitucional**

**Question 2
Commercial Gaming Expansion
Referendum
(Ch. 492 of the 2020 Legislative Session)
Expansion of Commercial Gaming - Sports and Event Wagering**

Pregunta 2
Referéndum para la expansión del juego comercial
(Cap. 492 de la sesión legislativa 2020)
Expansión de juegos comerciales, eventos y deportes con apuestas

Do you approve the expansion of commercial gaming in the State of Maryland to authorize sports and events betting for the primary purpose of raising revenue for education?

¿Aprueba la expansión del juego comercial en el Estado de Maryland para autorizar las apuestas en deportes y eventos con el objetivo principal de aumentar las recaudaciones para la educación?

- For the Referred Law / A favor de la Ley Referida**
- Against the Referred Law / En contra de la Ley Referida**

Vote All Sides
Vote en ambos lados



Question A
Charter Amendment by Act of County Council
Property Tax Limit - Limit Tax Rate Increases

Pregunta A
Reforma del Estatuto por el Acta del Concejo del Condado
Límite del impuesto a la propiedad - Limitar el aumento de la tasa de impuestos

Amend Section 305 of the County Charter to prohibit the County Council from adopting a tax rate on real property that exceeds the tax rate on real property approved for the previous year, unless all current Councilmembers vote affirmatively for the increase.

This amendment would replace the current property tax limit, which requires an affirmative vote of all current Councilmembers to levy a tax on real property that would produce total revenue that exceeds the total revenue produced by the tax on real property in the preceding fiscal year plus any increase in the Consumer Price Index. The current property tax limit exempts real property tax revenue derived from: (1) newly constructed property; (2) newly rezoned property; (3) certain property assessed differently under State law; (4) property that has undergone a change in use; and (5) property in a development tax district to provide funding for capital improvements.

Reformar la Sección 305 del Estatuto del Condado para prohibir que el Concejo del Condado adopte una tasa de impuesto sobre bienes inmuebles que exceda la tasa de impuesto que fue aprobada el año anterior, a menos que todos los miembros del Concejo que hay en la actualidad voten por el aumento.

Esta reforma reemplazaría el límite actual del impuesto a la propiedad, que requiere un voto a favor de todos los miembros del Concejo para recaudar un impuesto a la propiedad inmobiliaria que produciría un ingreso total que excede el ingreso total producido por el impuesto sobre la propiedad inmobiliaria el año fiscal anterior, más cualquier aumento en el Índice de Precios del Consumidor. El límite actual de impuesto a la propiedad exige los ingresos de impuesto sobre bienes inmuebles derivados de: (1) propiedad recién construida; (2) propiedad recientemente rezonificada; (3) ciertos bienes evaluados de manera diferente según la ley estatal; (4) propiedad que ha sufrido un cambio de uso; y (5) propiedad en un distrito fiscal de desarrollo para proporcionar fondos para mejoras de capital.

- For / A Favor**
 Against / En Contra

Question B
Charter Amendment by Petition
Property Tax Limit - Prohibit Override

Pregunta B
Reforma del Estatuto por petición
Límite del Impuesto a la Propiedad - Prohibir anulación

Amend Section 305 of the County Charter to prohibit the County Council from levying an ad valorem tax on real property that would produce total revenue (not including property tax revenue from certain enumerated sources) that exceeds the total revenue produced by the tax on real property in the preceding fiscal year plus a percentage of the previous year's real property tax revenues that equals any increase in the Consumer Price Index. Section 305 currently permits the County Council to exceed the limit on real property tax revenue only upon the affirmative vote of all current Councilmembers.

Reformar la Sección 305 del Estatuto del Condado para prohibir que el Concejo del Condado imponga un impuesto ad valorem sobre bienes inmuebles que producirían ingresos totales (sin incluir los ingresos por impuestos a la propiedad de ciertas fuentes enumeradas) que excedan los ingresos totales producidos por el impuesto sobre bienes inmuebles el año fiscal anterior, más un porcentaje del ingreso sobre bienes inmuebles del año anterior que equivale a cualquier aumento en el Índice de Precios del Consumidor. La Sección 305 actualmente permite que el Concejo del Condado exceda el límite de los ingresos por impuestos sobre bienes inmuebles solo con el voto afirmativo de todos los miembros del Concejo que hay en la actualidad.

- For / A Favor**
 Against / En Contra

Vote All Sides
Vote en ambos lados



Question C
Charter Amendment by Act of County Council
County Council - Increase to 11 Councilmembers

Pregunta C
Reforma del Estatuto por el Acta del Concejo del Condado
Concejo del Condado - Aumento a 11 miembros del Concejo

Amend the County Charter to:
- **expand the County Council to consist of 11, rather than the current 9, Councilmembers;**
- **increase from 5 to 7 the number of Council districts; and**
- **elect 7 Councilmembers by district and 4 Councilmembers at large.**

Reformar el Estatuto del Condado para:
- expandir el Concejo del Condado para que consista de 11 miembros del Concejo, en lugar de los 9 que hay en la actualidad;
- aumentar de 5 a 7 el número de distritos del Concejo; y
- elegir 7 miembros del Concejo por distrito y 4 miembros del Concejo en general.

- For / A Favor**
 Against / En Contra

Question D
Charter Amendment by Petition
County Council - Alter Council Composition to 9 Districts

Pregunta D
Reforma del Estatuto por petición
Concejo del Condado - Recomposición del Concejo a 9 Distritos

Amend Sections 102 and 103 of the County Charter to:
- **divide the County into 9, rather than the current 5, Council districts;**
- **elect all Councilmembers by district, rather than the current 5 by district and 4 at large; and**
- **reduce from 5 to 1 the number of Councilmembers each voter can vote for.**

Reformar las Secciones 102 y 103 del Estatuto del Condado para:
- dividir el Condado en 9 distritos, en lugar de los 5 distritos que hay en la actualidad;
- elegir a todos los miembros del Concejo por distrito, en lugar de los 5 por distrito que hay en la actualidad y 4 en general; y
- reducir de 5 a 1 el número de miembros del Concejo por los que cada votante puede elegir.

- For / A Favor**
 Against / En Contra

End of Ballot
Fin de la Papeleta



**Official Ballot
 Presidential General Election
 November 3, 2020
 State of Maryland, Montgomery County**

BS 211 - Page 1 of 2

013-022

Papeleta Electoral Oficial
 Elección General Presidencial
 3 de Noviembre del 2020
 Estado de Maryland, Condado de Montgomery

**Instructions
 Instrucciones**

**Making Selections
 Como Marcar sus
 Selecciones**

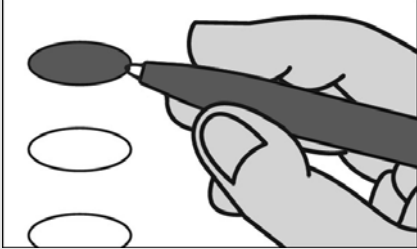

Fill in the oval to the left of the name of your choice. You must blacken the oval completely, and do not make any marks outside of the oval. You do not have to vote in every race.

Llene el óvalo a la izquierda del nombre de su selección. Debe rellenar completamente el óvalo. No haga ninguna marca fuera del óvalo. No tiene que votar en cada contienda.



Do not cross out or erase, or your vote may not count. If you make a mistake or a stray mark, you may ask for a new ballot.

No debe tachar o borrar, o su voto no se contará. Si comete un error o hace una marca demás, puede solicitar una nueva papeleta.

**Optional write-in
 Voto escrito opcional**



To add a candidate, fill in the oval to the left of "or write-in" and print the name clearly on the dotted line.

Para añadir un candidato por escrito, llene el óvalo a la izquierda de <or write-in/o por escrito> e imprima el nombre del candidato en forma clara en la línea punteada.

**President and Vice President
 of the United States
 Vote for 1**

Presidente y Vicepresidente de los Estados Unidos
 Vote por 1

Donald J. Trump
 and/y
Michael Pence
 Republican/Republicano

Joe Biden
 and/y
Kamala Harris
 Democratic/Demócrata

Jo Jorgensen
 and/y
Jeremy Spike Cohen
 Libertarian/Libertario

Howie Gresham Hawkins
 and/y
Angela Walker
 Green/Verde

Jerome M. Segal
 and/y
John de Graaf
 Bread and Roses/Pan y Rosas

or write-in/o por escrito:

**Representative in Congress
 District 8
 Vote for 1**

Representante en el Congreso
 Distrito 8
 Vote por 1

Gregory Thomas Coll
 Republican/Republicano

Jamie Raskin
 Democratic/Demócrata

or write-in/o por escrito:

**Judge of the Circuit Court
 Circuit 6**

Vote for up to 4

Juez de la Corte de Circuito
 Circuito 6
 Vote hasta por 4

Bibi M. Berry

David A. Boynton

Christopher C. Fogleman

Michael Joseph McAuliffe

Marilyn Pierre

or write-in/o por escrito:

or write-in/o por escrito:

or write-in/o por escrito:

or write-in/o por escrito:

**Judge, Court of Appeals
 Circuit 7**

Mary Ellen Barbera

Vote Yes or No

For Continuance in Office

Juez, Corte de Apelaciones
 Circuito 7

Mary Ellen Barbera

Vote Sí o No

Para continuar en el cargo

Yes/Si

No/No

**Judge, Court of Special
 Appeals At Large**

E. Gregory Wells

Vote Yes or No

For Continuance in Office

Juez, Corte de Apelaciones
 Especiales Representando el
 Condado

E. Gregory Wells

Vote Sí o No

Para continuar en el cargo

Yes/Si

No/No

Vote All Sides
 Vote en ambos lados



**Judge, Court of Special Appeals
Circuit 7
Steven B. Gould
Vote Yes or No
For Continuance in Office**

Juez, Corte de Apelaciones Especiales
Circuito 7
Steven B. Gould
Vote Sí o No
Para continuar en el cargo

- Yes/Si
- No/No

**Board of Education At Large
Vote for 1**

Junta de Educación Representando el Condado
Vote por 1

- Sunil Dasgupta
- Lynne Harris
- or write-in/o por escrito:

**Board of Education
District 2
Vote for 1**

Junta de Educación
Distrito 2
Vote por 1

- Michael Fryar
- Rebecca K. Smondrowski
- or write-in/o por escrito:

**Board of Education
District 4
Vote for 1**

Junta de Educación
Distrito 4
Vote por 1

- Shebra Evans
- Steve Solomon
- or write-in/o por escrito:

**Question 1
Constitutional Amendment
(Ch. 645 of the 2020 Legislative Session)
State Budget Process**

Pregunta 1
Enmienda Constitucional
(Cap. 645 de la sesión legislativa 2020)
Proceso presupuestario estatal

The proposed amendment authorizes the General Assembly, in enacting a balanced budget bill for fiscal year 2024 and each fiscal year thereafter, to increase, diminish, or add items, provided that the General Assembly may not exceed the total proposed budget as submitted by the Governor.

(Amending Article II Section 17 and Article III Sections 14 and 52 of the Maryland Constitution)

En el contexto de la promulgación de una ley presupuestaria equitativa para el año fiscal 2024 y los años fiscales posteriores, la enmienda que se propone autoriza a la Asamblea General a aumentar, disminuir o agregar elementos, siempre que no excedan el presupuesto total propuesto sugerido por el Gobernador.

(Enmienda de artículo II Sección 17 y artículo III Secciones 14 y 52 de la Constitución de Maryland)

- For the Constitutional Amendment / A Favor de la Enmienda Constitucional**
- Against the Constitutional Amendment / En Contra de la Enmienda Constitucional**

**Question 2
Commercial Gaming Expansion
Referendum
(Ch. 492 of the 2020 Legislative Session)
Expansion of Commercial Gaming - Sports and Event Wagering**

Pregunta 2
Referéndum para la expansión del juego comercial
(Cap. 492 de la sesión legislativa 2020)
Expansión de juegos comerciales, eventos y deportes con apuestas

Do you approve the expansion of commercial gaming in the State of Maryland to authorize sports and events betting for the primary purpose of raising revenue for education?

¿Aprueba la expansión del juego comercial en el Estado de Maryland para autorizar las apuestas en deportes y eventos con el objetivo principal de aumentar las recaudaciones para la educación?

- For the Referred Law / A favor de la Ley Referida**
- Against the Referred Law / En contra de la Ley Referida**

Vote All Sides
Vote en ambos lados



Official Ballot
Presidential General Election
November 3, 2020
State of Maryland, Montgomery County

BS 211 - Page 2 of 2

013-022

Papeleta Electoral Oficial
Elección General Presidencial
3 de Noviembre del 2020
Estado de Maryland, Condado de Montgomery

Question A
Charter Amendment by Act of County Council
Property Tax Limit - Limit Tax Rate Increases

Pregunta A
Reforma del Estatuto por el Acta del Concejo del Condado
Límite del impuesto a la propiedad - Limitar el aumento de la tasa de impuestos

Amend Section 305 of the County Charter to prohibit the County Council from adopting a tax rate on real property that exceeds the tax rate on real property approved for the previous year, unless all current Councilmembers vote affirmatively for the increase.

This amendment would replace the current property tax limit, which requires an affirmative vote of all current Councilmembers to levy a tax on real property that would produce total revenue that exceeds the total revenue produced by the tax on real property in the preceding fiscal year plus any increase in the Consumer Price Index. The current property tax limit exempts real property tax revenue derived from: (1) newly constructed property; (2) newly rezoned property; (3) certain property assessed differently under State law; (4) property that has undergone a change in use; and (5) property in a development tax district to provide funding for capital improvements.

Reformar la Sección 305 del Estatuto del Condado para prohibir que el Concejo del Condado adopte una tasa de impuesto sobre bienes inmuebles que exceda la tasa de impuesto que fue aprobada el año anterior, a menos que todos los miembros del Concejo que hay en la actualidad voten por el aumento.

Esta reforma reemplazaría el límite actual del impuesto a la propiedad, que requiere un voto a favor de todos los miembros del Concejo para recaudar un impuesto a la propiedad inmobiliaria que produciría un ingreso total que excede el ingreso total producido por el impuesto sobre la propiedad inmobiliaria el año fiscal anterior, más cualquier aumento en el Índice de Precios del Consumidor. El límite actual de impuesto a la propiedad exime los ingresos de impuesto sobre bienes inmuebles derivados de: (1) propiedad recién construida; (2) propiedad recientemente rezonificada; (3) ciertos bienes evaluados de manera diferente según la ley estatal; (4) propiedad que ha sufrido un cambio de uso; y (5) propiedad en un distrito fiscal de desarrollo para proporcionar fondos para mejoras de capital.

- For / A Favor**
 Against / En Contra

Question B
Charter Amendment by Petition
Property Tax Limit - Prohibit Override

Pregunta B
Reforma del Estatuto por petición
Límite del Impuesto a la Propiedad - Prohibir anulación

Amend Section 305 of the County Charter to prohibit the County Council from levying an ad valorem tax on real property that would produce total revenue (not including property tax revenue from certain enumerated sources) that exceeds the total revenue produced by the tax on real property in the preceding fiscal year plus a percentage of the previous year's real property tax revenues that equals any increase in the Consumer Price Index. Section 305 currently permits the County Council to exceed the limit on real property tax revenue only upon the affirmative vote of all current Councilmembers.

Reformar la Sección 305 del Estatuto del Condado para prohibir que el Concejo del Condado imponga un impuesto ad valorem sobre bienes inmuebles que producirían ingresos totales (sin incluir los ingresos por impuestos a la propiedad de ciertas fuentes enumeradas) que excedan los ingresos totales producidos por el impuesto sobre bienes inmuebles el año fiscal anterior, más un porcentaje del ingreso sobre bienes inmuebles del año anterior que equivale a cualquier aumento en el Índice de Precios del Consumidor. La Sección 305 actualmente permite que el Concejo del Condado exceda el límite de los ingresos por impuestos sobre bienes inmuebles solo con el voto afirmativo de todos los miembros del Concejo que hay en la actualidad.

- For / A Favor**
 Against / En Contra

Vote All Sides
Vote en ambos lados



Question C
Charter Amendment by Act of County Council
County Council - Increase to 11 Councilmembers

Pregunta C
Reforma del Estatuto por el Acta del Concejo del Condado
Concejo del Condado - Aumento a 11 miembros del Concejo

Amend the County Charter to:
- **expand the County Council to consist of 11, rather than the current 9, Councilmembers;**
- **increase from 5 to 7 the number of Council districts; and**
- **elect 7 Councilmembers by district and 4 Councilmembers at large.**

Reformar el Estatuto del Condado para:
- expandir el Concejo del Condado para que consista de 11 miembros del Concejo, en lugar de los 9 que hay en la actualidad;
- aumentar de 5 a 7 el número de distritos del Concejo; y
- elegir 7 miembros del Concejo por distrito y 4 miembros del Concejo en general.

- For / A Favor**
 Against / En Contra

Question D
Charter Amendment by Petition
County Council - Alter Council Composition to 9 Districts

Pregunta D
Reforma del Estatuto por petición
Concejo del Condado - Recomposición del Concejo a 9 Distritos

Amend Sections 102 and 103 of the County Charter to:
- **divide the County into 9, rather than the current 5, Council districts;**
- **elect all Councilmembers by district, rather than the current 5 by district and 4 at large; and**
- **reduce from 5 to 1 the number of Councilmembers each voter can vote for.**

Reformar las Secciones 102 y 103 del Estatuto del Condado para:
- dividir el Condado en 9 distritos, en lugar de los 5 distritos que hay en la actualidad;
- elegir a todos los miembros del Concejo por distrito, en lugar de los 5 por distrito que hay en la actualidad y 4 en general; y
- reducir de 5 a 1 el número de miembros del Concejo por los que cada votante puede elegir.

- For / A Favor**
 Against / En Contra

End of Ballot
Fin de la Papeleta



Official Ballot
Presidential General Election
November 3, 2020
State of Maryland, Montgomery County

BS 212 - Page 1 of 2

013-023

Papeleta Electoral Oficial
 Elección General Presidencial
 3 de Noviembre del 2020
 Estado de Maryland, Condado de Montgomery

Instructions
Instrucciones

Making Selections
 Como Marcar sus
 Selecciones

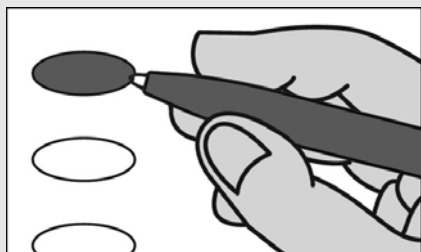

Fill in the oval to the left of the name of your choice. You must blacken the oval completely, and do not make any marks outside of the oval. You do not have to vote in every race.

Llene el óvalo a la izquierda del nombre de su selección. Debe rellenar completamente el óvalo. No haga ninguna marca fuera del óvalo. No tiene que votar en cada contienda.



Do not cross out or erase, or your vote may not count. If you make a mistake or a stray mark, you may ask for a new ballot.

No debe tachar o borrar, o su voto no se contará. Si comete un error o hace una marca demás, puede solicitar una nueva papeleta.

Optional write-in
 Voto escrito opcional

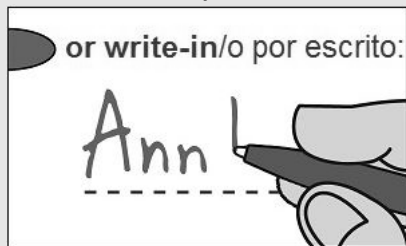

To add a candidate, fill in the oval to the left of "or write-in" and print the name clearly on the dotted line.

Para añadir un candidato por escrito, llene el óvalo a la izquierda de <or write-in/o por escrito> e imprima el nombre del candidato en forma clara en la línea punteada.

President and Vice President of the United States
Vote for 1

Presidente y Vicepresidente de los Estados Unidos
 Vote por 1

- Donald J. Trump**
and/y
Michael Pence
Republican/Republicano
- Joe Biden**
and/y
Kamala Harris
Democratic/Demócrata
- Jo Jorgensen**
and/y
Jeremy Spike Cohen
Libertarian/Libertario
- Howie Gresham Hawkins**
and/y
Angela Walker
Green/Verde
- Jerome M. Segal**
and/y
John de Graaf
Bread and Roses/Pan y Rosas
- or write-in/o por escrito:

Representative in Congress District 8
Vote for 1

Representante en el Congreso
 Distrito 8
 Vote por 1

- Gregory Thomas Coll**
Republican/Republicano
- Jamie Raskin**
Democratic/Demócrata
- or write-in/o por escrito:

Judge of the Circuit Court Circuit 6

Vote for up to 4

Juez de la Corte de Circuito
 Circuito 6
 Vote hasta por 4

- Bibi M. Berry**
- David A. Boynton**
- Christopher C. Fogleman**
- Michael Joseph McAuliffe**
- Marilyn Pierre**
- or write-in/o por escrito:
- or write-in/o por escrito:
- or write-in/o por escrito:
- or write-in/o por escrito:

Judge, Court of Appeals Circuit 7

Mary Ellen Barbera
Vote Yes or No
For Continuance in Office

Juez, Corte de Apelaciones
 Circuito 7

Mary Ellen Barbera
 Vote Sí o No
 Para continuar en el cargo

- Yes/Si**
- No/No**

Judge, Court of Special Appeals At Large

E. Gregory Wells
Vote Yes or No
For Continuance in Office

Juez, Corte de Apelaciones
 Especiales Representando el
 Condado

E. Gregory Wells
 Vote Sí o No
 Para continuar en el cargo

- Yes/Si**
- No/No**

Vote All Sides
 Vote en ambos lados



**Judge, Court of Special Appeals
Circuit 7
Steven B. Gould
Vote Yes or No
For Continuance in Office**

Juez, Corte de Apelaciones Especiales
Circuito 7
Steven B. Gould
Vote Sí o No
Para continuar en el cargo

Yes/Si

No/No

**Board of Education At Large
Vote for 1**

Junta de Educación Representando el Condado
Vote por 1

Sunil Dasgupta

Lynne Harris

or write-in/o por escrito:

**Board of Education
District 2
Vote for 1**

Junta de Educación
Distrito 2
Vote por 1

Michael Fryar

Rebecca K. Smondrowski

or write-in/o por escrito:

**Board of Education
District 4
Vote for 1**

Junta de Educación
Distrito 4
Vote por 1

Shebra Evans

Steve Solomon

or write-in/o por escrito:

**Question 1
Constitutional Amendment
(Ch. 645 of the 2020 Legislative Session)
State Budget Process**

Pregunta 1
Enmienda Constitucional
(Cap. 645 de la sesión legislativa 2020)
Proceso presupuestario estatal

**The proposed amendment authorizes the
General Assembly, in enacting a balanced
budget bill for fiscal year 2024 and each
fiscal year thereafter, to increase,
diminish, or add items, provided that the
General Assembly may not exceed the
total proposed budget as submitted by the
Governor.**

**(Amending Article II Section 17 and Article
III Sections 14 and 52 of the Maryland
Constitution)**

En el contexto de la promulgación de una ley
presupuestaria equitativa para el año fiscal
2024 y los años fiscales posteriores, la
enmienda que se propone autoriza a la
Asamblea General a aumentar, disminuir o
agregar elementos, siempre que no excedan
el presupuesto total propuesto sugerido por el
Gobernador.

(Enmienda de artículo II Sección 17 y artículo
III Secciones 14 y 52 de la Constitución de
Maryland)

**For the Constitutional Amendment / A
Favor de la Enmienda Constitucional**

**Against the Constitutional Amendment /
En Contra de la Enmienda Constitucional**

**Question 2
Commercial Gaming Expansion
Referendum
(Ch. 492 of the 2020 Legislative Session)
Expansion of Commercial Gaming - Sports
and Event Wagering**

Pregunta 2
Referéndum para la expansión del juego
comercial
(Cap. 492 de la sesión legislativa 2020)
Expansión de juegos comerciales, eventos y
deportes con apuestas

**Do you approve the expansion of
commercial gaming in the State of
Maryland to authorize sports and events
betting for the primary purpose of raising
revenue for education?**

¿Aprueba la expansión del juego comercial
en el Estado de Maryland para autorizar las
apuestas en deportes y eventos con el
objetivo principal de aumentar las
recaudaciones para la educación?

**For the Referred Law / A favor de la Ley
Referida**

**Against the Referred Law / En contra de
la Ley Referida**

Vote All Sides
Vote en ambos lados



Question A
Charter Amendment by Act of County Council
Property Tax Limit - Limit Tax Rate Increases

Pregunta A
Reforma del Estatuto por el Acta del Concejo del Condado
Límite del impuesto a la propiedad - Limitar el aumento de la tasa de impuestos

Amend Section 305 of the County Charter to prohibit the County Council from adopting a tax rate on real property that exceeds the tax rate on real property approved for the previous year, unless all current Councilmembers vote affirmatively for the increase.

This amendment would replace the current property tax limit, which requires an affirmative vote of all current Councilmembers to levy a tax on real property that would produce total revenue that exceeds the total revenue produced by the tax on real property in the preceding fiscal year plus any increase in the Consumer Price Index. The current property tax limit exempts real property tax revenue derived from: (1) newly constructed property; (2) newly rezoned property; (3) certain property assessed differently under State law; (4) property that has undergone a change in use; and (5) property in a development tax district to provide funding for capital improvements.

Reformar la Sección 305 del Estatuto del Condado para prohibir que el Concejo del Condado adopte una tasa de impuesto sobre bienes inmuebles que exceda la tasa de impuesto que fue aprobada el año anterior, a menos que todos los miembros del Concejo que hay en la actualidad voten por el aumento.

Esta reforma reemplazaría el límite actual del impuesto a la propiedad, que requiere un voto a favor de todos los miembros del Concejo para recaudar un impuesto a la propiedad inmobiliaria que produciría un ingreso total que excede el ingreso total producido por el impuesto sobre la propiedad inmobiliaria el año fiscal anterior, más cualquier aumento en el Índice de Precios del Consumidor. El límite actual de impuesto a la propiedad exime los ingresos de impuesto sobre bienes inmuebles derivados de: (1) propiedad recién construida; (2) propiedad recientemente rezonificada; (3) ciertos bienes evaluados de manera diferente según la ley estatal; (4) propiedad que ha sufrido un cambio de uso; y (5) propiedad en un distrito fiscal de desarrollo para proporcionar fondos para mejoras de capital.

- For / A Favor**
 Against / En Contra

Question B
Charter Amendment by Petition
Property Tax Limit - Prohibit Override

Pregunta B
Reforma del Estatuto por petición
Límite del Impuesto a la Propiedad - Prohibir anulación

Amend Section 305 of the County Charter to prohibit the County Council from levying an ad valorem tax on real property that would produce total revenue (not including property tax revenue from certain enumerated sources) that exceeds the total revenue produced by the tax on real property in the preceding fiscal year plus a percentage of the previous year's real property tax revenues that equals any increase in the Consumer Price Index. Section 305 currently permits the County Council to exceed the limit on real property tax revenue only upon the affirmative vote of all current Councilmembers.

Reformar la Sección 305 del Estatuto del Condado para prohibir que el Concejo del Condado imponga un impuesto ad valorem sobre bienes inmuebles que producirían ingresos totales (sin incluir los ingresos por impuestos a la propiedad de ciertas fuentes enumeradas) que excedan los ingresos totales producidos por el impuesto sobre bienes inmuebles el año fiscal anterior, más un porcentaje del ingreso sobre bienes inmuebles del año anterior que equivale a cualquier aumento en el Índice de Precios del Consumidor. La Sección 305 actualmente permite que el Concejo del Condado exceda el límite de los ingresos por impuestos sobre bienes inmuebles solo con el voto afirmativo de todos los miembros del Concejo que hay en la actualidad.

- For / A Favor**
 Against / En Contra

Vote All Sides
Vote en ambos lados



Question C
Charter Amendment by Act of County Council
County Council - Increase to 11 Councilmembers

Pregunta C
Reforma del Estatuto por el Acta del Concejo del Condado
Concejo del Condado - Aumento a 11 miembros del Concejo

Amend the County Charter to:
- **expand the County Council to consist of 11, rather than the current 9, Councilmembers;**
- **increase from 5 to 7 the number of Council districts; and**
- **elect 7 Councilmembers by district and 4 Councilmembers at large.**

Reformar el Estatuto del Condado para:
- expandir el Concejo del Condado para que consista de 11 miembros del Concejo, en lugar de los 9 que hay en la actualidad;
- aumentar de 5 a 7 el número de distritos del Concejo; y
- elegir 7 miembros del Concejo por distrito y 4 miembros del Concejo en general.

- For / A Favor**
 Against / En Contra

Question D
Charter Amendment by Petition
County Council - Alter Council Composition to 9 Districts

Pregunta D
Reforma del Estatuto por petición
Concejo del Condado - Recomposición del Concejo a 9 Distritos

Amend Sections 102 and 103 of the County Charter to:
- **divide the County into 9, rather than the current 5, Council districts;**
- **elect all Councilmembers by district, rather than the current 5 by district and 4 at large; and**
- **reduce from 5 to 1 the number of Councilmembers each voter can vote for.**

Reformar las Secciones 102 y 103 del Estatuto del Condado para:
- dividir el Condado en 9 distritos, en lugar de los 5 distritos que hay en la actualidad;
- elegir a todos los miembros del Concejo por distrito, en lugar de los 5 por distrito que hay en la actualidad y 4 en general; y
- reducir de 5 a 1 el número de miembros del Concejo por los que cada votante puede elegir.

- For / A Favor**
 Against / En Contra

End of Ballot
Fin de la Papeleta



Official Ballot
Presidential General Election
November 3, 2020
State of Maryland, Montgomery County

BS 213 - Page 1 of 2

013-024

Papeleta Electoral Oficial
 Elección General Presidencial
 3 de Noviembre del 2020
 Estado de Maryland, Condado de Montgomery

Instructions
Instrucciones

Making Selections
 Como Marcar sus
 Selecciones



Fill in the oval to the left of the name of your choice. You must blacken the oval completely, and do not make any marks outside of the oval. You do not have to vote in every race.

Llene el óvalo a la izquierda del nombre de su selección. Debe rellenar completamente el óvalo. No haga ninguna marca fuera del óvalo. No tiene que votar en cada contienda.



Do not cross out or erase, or your vote may not count. If you make a mistake or a stray mark, you may ask for a new ballot.

No debe tachar o borrar, o su voto no se contará. Si comete un error o hace una marca demás, puede solicitar una nueva papeleta.

Optional write-in
 Voto escrito opcional



To add a candidate, fill in the oval to the left of "or write-in" and print the name clearly on the dotted line.

Para añadir un candidato por escrito, llene el óvalo a la izquierda de <or write-in/o por escrito> e imprima el nombre del candidato en forma clara en la línea punteada.

President and Vice President of the United States
Vote for 1

Presidente y Vicepresidente de los Estados Unidos
 Vote por 1

Donald J. Trump
 and/y
Michael Pence
 Republican/Republicano

Joe Biden
 and/y
Kamala Harris
 Democratic/Demócrata

Jo Jorgensen
 and/y
Jeremy Spike Cohen
 Libertarian/Libertario

Howie Gresham Hawkins
 and/y
Angela Walker
 Green/Verde

Jerome M. Segal
 and/y
John de Graaf
 Bread and Roses/Pan y Rosas

or write-in/o por escrito:

Representative in Congress District 8
Vote for 1

Representante en el Congreso Distrito 8
 Vote por 1

Gregory Thomas Coll
 Republican/Republicano

Jamie Raskin
 Democratic/Demócrata

or write-in/o por escrito:

Judge of the Circuit Court Circuit 6

Vote for up to 4

Juez de la Corte de Circuito Circuito 6
 Vote hasta por 4

Bibi M. Berry

David A. Boynton

Christopher C. Fogleman

Michael Joseph McAuliffe

Marilyn Pierre

or write-in/o por escrito:

or write-in/o por escrito:

or write-in/o por escrito:

or write-in/o por escrito:

Judge, Court of Appeals Circuit 7

Mary Ellen Barbera

Vote Yes or No

For Continuance in Office

Juez, Corte de Apelaciones Circuito 7

Mary Ellen Barbera

Vote Sí o No

Para continuar en el cargo

Yes/Si

No/No

Judge, Court of Special Appeals At Large

E. Gregory Wells

Vote Yes or No

For Continuance in Office

Juez, Corte de Apelaciones Especiales Representando el Condado

E. Gregory Wells

Vote Sí o No

Para continuar en el cargo

Yes/Si

No/No

Vote All Sides
 Vote en ambos lados



**Judge, Court of Special Appeals
Circuit 7
Steven B. Gould
Vote Yes or No
For Continuance in Office**

Juez, Corte de Apelaciones Especiales
Circuito 7
Steven B. Gould
Vote Sí o No
Para continuar en el cargo

- Yes/Si
- No/No

**Board of Education At Large
Vote for 1**

Junta de Educación Representando el Condado
Vote por 1

- Sunil Dasgupta
- Lynne Harris
- or write-in/o por escrito:

**Board of Education
District 2
Vote for 1**

Junta de Educación
Distrito 2
Vote por 1

- Michael Fryar
- Rebecca K. Smondrowski
- or write-in/o por escrito:

**Board of Education
District 4
Vote for 1**

Junta de Educación
Distrito 4
Vote por 1

- Shebra Evans
- Steve Solomon
- or write-in/o por escrito:

**Question 1
Constitutional Amendment
(Ch. 645 of the 2020 Legislative Session)
State Budget Process**

Pregunta 1
Enmienda Constitucional
(Cap. 645 de la sesión legislativa 2020)
Proceso presupuestario estatal

The proposed amendment authorizes the General Assembly, in enacting a balanced budget bill for fiscal year 2024 and each fiscal year thereafter, to increase, diminish, or add items, provided that the General Assembly may not exceed the total proposed budget as submitted by the Governor.

(Amending Article II Section 17 and Article III Sections 14 and 52 of the Maryland Constitution)

En el contexto de la promulgación de una ley presupuestaria equitativa para el año fiscal 2024 y los años fiscales posteriores, la enmienda que se propone autoriza a la Asamblea General a aumentar, disminuir o agregar elementos, siempre que no excedan el presupuesto total propuesto sugerido por el Gobernador.

(Enmienda de artículo II Sección 17 y artículo III Secciones 14 y 52 de la Constitución de Maryland)

- For the Constitutional Amendment / A Favor de la Enmienda Constitucional**
- Against the Constitutional Amendment / En Contra de la Enmienda Constitucional**

**Question 2
Commercial Gaming Expansion
Referendum
(Ch. 492 of the 2020 Legislative Session)
Expansion of Commercial Gaming - Sports and Event Wagering**

Pregunta 2
Referéndum para la expansión del juego comercial
(Cap. 492 de la sesión legislativa 2020)
Expansión de juegos comerciales, eventos y deportes con apuestas

Do you approve the expansion of commercial gaming in the State of Maryland to authorize sports and events betting for the primary purpose of raising revenue for education?

¿Aprueba la expansión del juego comercial en el Estado de Maryland para autorizar las apuestas en deportes y eventos con el objetivo principal de aumentar las recaudaciones para la educación?

- For the Referred Law / A favor de la Ley Referida**
- Against the Referred Law / En contra de la Ley Referida**

Vote All Sides
Vote en ambos lados



Official Ballot
Presidential General Election
November 3, 2020
State of Maryland, Montgomery County

BS 213 - Page 2 of 2

013-024

Papeleta Electoral Oficial
Elección General Presidencial
3 de Noviembre del 2020
Estado de Maryland, Condado de Montgomery

Question A
Charter Amendment by Act of County Council
Property Tax Limit - Limit Tax Rate Increases

Pregunta A
Reforma del Estatuto por el Acta del Concejo del Condado
Límite del impuesto a la propiedad - Limitar el aumento de la tasa de impuestos

Amend Section 305 of the County Charter to prohibit the County Council from adopting a tax rate on real property that exceeds the tax rate on real property approved for the previous year, unless all current Councilmembers vote affirmatively for the increase.

This amendment would replace the current property tax limit, which requires an affirmative vote of all current Councilmembers to levy a tax on real property that would produce total revenue that exceeds the total revenue produced by the tax on real property in the preceding fiscal year plus any increase in the Consumer Price Index. The current property tax limit exempts real property tax revenue derived from: (1) newly constructed property; (2) newly rezoned property; (3) certain property assessed differently under State law; (4) property that has undergone a change in use; and (5) property in a development tax district to provide funding for capital improvements.

Reformar la Sección 305 del Estatuto del Condado para prohibir que el Concejo del Condado adopte una tasa de impuesto sobre bienes inmuebles que exceda la tasa de impuesto que fue aprobada el año anterior, a menos que todos los miembros del Concejo que hay en la actualidad voten por el aumento.

Esta reforma reemplazaría el límite actual del impuesto a la propiedad, que requiere un voto a favor de todos los miembros del Concejo para recaudar un impuesto a la propiedad inmobiliaria que produciría un ingreso total que excede el ingreso total producido por el impuesto sobre la propiedad inmobiliaria el año fiscal anterior, más cualquier aumento en el Índice de Precios del Consumidor. El límite actual de impuesto a la propiedad exime los ingresos de impuesto sobre bienes inmuebles derivados de: (1) propiedad recién construida; (2) propiedad recientemente rezonificada; (3) ciertos bienes evaluados de manera diferente según la ley estatal; (4) propiedad que ha sufrido un cambio de uso; y (5) propiedad en un distrito fiscal de desarrollo para proporcionar fondos para mejoras de capital.

- For / A Favor**
 Against / En Contra

Question B
Charter Amendment by Petition
Property Tax Limit - Prohibit Override

Pregunta B
Reforma del Estatuto por petición
Límite del Impuesto a la Propiedad - Prohibir anulación

Amend Section 305 of the County Charter to prohibit the County Council from levying an ad valorem tax on real property that would produce total revenue (not including property tax revenue from certain enumerated sources) that exceeds the total revenue produced by the tax on real property in the preceding fiscal year plus a percentage of the previous year's real property tax revenues that equals any increase in the Consumer Price Index. Section 305 currently permits the County Council to exceed the limit on real property tax revenue only upon the affirmative vote of all current Councilmembers.

Reformar la Sección 305 del Estatuto del Condado para prohibir que el Concejo del Condado imponga un impuesto ad valorem sobre bienes inmuebles que producirían ingresos totales (sin incluir los ingresos por impuestos a la propiedad de ciertas fuentes enumeradas) que excedan los ingresos totales producidos por el impuesto sobre bienes inmuebles el año fiscal anterior, más un porcentaje del ingreso sobre bienes inmuebles del año anterior que equivale a cualquier aumento en el Índice de Precios del Consumidor. La Sección 305 actualmente permite que el Concejo del Condado exceda el límite de los ingresos por impuestos sobre bienes inmuebles solo con el voto afirmativo de todos los miembros del Concejo que hay en la actualidad.

- For / A Favor**
 Against / En Contra

Vote All Sides
Vote en ambos lados



Question C
Charter Amendment by Act of County Council
County Council - Increase to 11 Councilmembers

Pregunta C
Reforma del Estatuto por el Acta del Concejo del Condado
Concejo del Condado - Aumento a 11 miembros del Concejo

Amend the County Charter to:
- **expand the County Council to consist of 11, rather than the current 9, Councilmembers;**
- **increase from 5 to 7 the number of Council districts; and**
- **elect 7 Councilmembers by district and 4 Councilmembers at large.**

Reformar el Estatuto del Condado para:
- expandir el Concejo del Condado para que consista de 11 miembros del Concejo, en lugar de los 9 que hay en la actualidad;
- aumentar de 5 a 7 el número de distritos del Concejo; y
- elegir 7 miembros del Concejo por distrito y 4 miembros del Concejo en general.

- For / A Favor**
 Against / En Contra

Question D
Charter Amendment by Petition
County Council - Alter Council Composition to 9 Districts

Pregunta D
Reforma del Estatuto por petición
Concejo del Condado - Recomposición del Concejo a 9 Distritos

Amend Sections 102 and 103 of the County Charter to:
- **divide the County into 9, rather than the current 5, Council districts;**
- **elect all Councilmembers by district, rather than the current 5 by district and 4 at large; and**
- **reduce from 5 to 1 the number of Councilmembers each voter can vote for.**

Reformar las Secciones 102 y 103 del Estatuto del Condado para:
- dividir el Condado en 9 distritos, en lugar de los 5 distritos que hay en la actualidad;
- elegir a todos los miembros del Concejo por distrito, en lugar de los 5 por distrito que hay en la actualidad y 4 en general; y
- reducir de 5 a 1 el número de miembros del Concejo por los que cada votante puede elegir.

- For / A Favor**
 Against / En Contra

End of Ballot
Fin de la Papeleta



Official Ballot
Presidential General Election
November 3, 2020
State of Maryland, Montgomery County

BS 214 - Page 1 of 2

013-025

Papeleta Electoral Oficial
 Elección General Presidencial
 3 de Noviembre del 2020
 Estado de Maryland, Condado de Montgomery

Instructions
Instrucciones

Making Selections
 Como Marcar sus
 Selecciones



Fill in the oval to the left of the name of your choice. You must blacken the oval completely, and do not make any marks outside of the oval. You do not have to vote in every race.

Llene el óvalo a la izquierda del nombre de su selección. Debe rellenar completamente el óvalo. No haga ninguna marca fuera del óvalo. No tiene que votar en cada contienda.



Do not cross out or erase, or your vote may not count. If you make a mistake or a stray mark, you may ask for a new ballot.

No debe tachar o borrar, o su voto no se contará. Si comete un error o hace una marca demás, puede solicitar una nueva papeleta.

Optional write-in
 Voto escrito opcional



To add a candidate, fill in the oval to the left of "or write-in" and print the name clearly on the dotted line.

Para añadir un candidato por escrito, llene el óvalo a la izquierda de <or write-in/o por escrito> e imprima el nombre del candidato en forma clara en la línea punteada.

President and Vice President of the United States
Vote for 1

Presidente y Vicepresidente de los Estados Unidos
 Vote por 1

- Donald J. Trump**
and/y
Michael Pence
Republican/Republicano
- Joe Biden**
and/y
Kamala Harris
Democratic/Demócrata
- Jo Jorgensen**
and/y
Jeremy Spike Cohen
Libertarian/Libertario
- Howie Gresham Hawkins**
and/y
Angela Walker
Green/Verde
- Jerome M. Segal**
and/y
John de Graaf
Bread and Roses/Pan y Rosas
- or write-in/o por escrito:

Representative in Congress District 8
Vote for 1

Representante en el Congreso Distrito 8
 Vote por 1

- Gregory Thomas Coll**
Republican/Republicano
- Jamie Raskin**
Democratic/Demócrata
- or write-in/o por escrito:

Judge of the Circuit Court Circuit 6
Vote for up to 4

Juez de la Corte de Circuito Circuito 6
 Vote hasta por 4

- Bibi M. Berry**
- David A. Boynton**
- Christopher C. Fogleman**
- Michael Joseph McAuliffe**
- Marilyn Pierre**
- or write-in/o por escrito:
- or write-in/o por escrito:
- or write-in/o por escrito:
- or write-in/o por escrito:

Judge, Court of Appeals Circuit 7
Mary Ellen Barbera
Vote Yes or No
For Continuance in Office

Juez, Corte de Apelaciones Circuito 7
 Mary Ellen Barbera
 Vote Sí o No
 Para continuar en el cargo

- Yes/Si**
- No/No**

Judge, Court of Special Appeals At Large
E. Gregory Wells
Vote Yes or No
For Continuance in Office

Juez, Corte de Apelaciones Especiales Representando el Condado
 E. Gregory Wells
 Vote Sí o No
 Para continuar en el cargo

- Yes/Si**
- No/No**

Vote All Sides
 Vote en ambos lados



**Judge, Court of Special Appeals
Circuit 7
Steven B. Gould
Vote Yes or No
For Continuance in Office**

Juez, Corte de Apelaciones Especiales
Circuito 7
Steven B. Gould
Vote Sí o No
Para continuar en el cargo

- Yes/Si
- No/No

**Board of Education At Large
Vote for 1**

Junta de Educación Representando el Condado
Vote por 1

- Sunil Dasgupta
- Lynne Harris
- or write-in/o por escrito:

**Board of Education
District 2
Vote for 1**

Junta de Educación
Distrito 2
Vote por 1

- Michael Fryar
- Rebecca K. Smondrowski
- or write-in/o por escrito:

**Board of Education
District 4
Vote for 1**

Junta de Educación
Distrito 4
Vote por 1

- Shebra Evans
- Steve Solomon
- or write-in/o por escrito:

**Question 1
Constitutional Amendment
(Ch. 645 of the 2020 Legislative Session)
State Budget Process**

Pregunta 1
Enmienda Constitucional
(Cap. 645 de la sesión legislativa 2020)
Proceso presupuestario estatal

The proposed amendment authorizes the General Assembly, in enacting a balanced budget bill for fiscal year 2024 and each fiscal year thereafter, to increase, diminish, or add items, provided that the General Assembly may not exceed the total proposed budget as submitted by the Governor.

(Amending Article II Section 17 and Article III Sections 14 and 52 of the Maryland Constitution)

En el contexto de la promulgación de una ley presupuestaria equitativa para el año fiscal 2024 y los años fiscales posteriores, la enmienda que se propone autoriza a la Asamblea General a aumentar, disminuir o agregar elementos, siempre que no excedan el presupuesto total propuesto sugerido por el Gobernador.

(Enmienda de artículo II Sección 17 y artículo III Secciones 14 y 52 de la Constitución de Maryland)

- For the Constitutional Amendment / A Favor de la Enmienda Constitucional**
- Against the Constitutional Amendment / En Contra de la Enmienda Constitucional**

**Question 2
Commercial Gaming Expansion
Referendum
(Ch. 492 of the 2020 Legislative Session)
Expansion of Commercial Gaming - Sports and Event Wagering**

Pregunta 2
Referéndum para la expansión del juego comercial
(Cap. 492 de la sesión legislativa 2020)
Expansión de juegos comerciales, eventos y deportes con apuestas

Do you approve the expansion of commercial gaming in the State of Maryland to authorize sports and events betting for the primary purpose of raising revenue for education?

¿Aprueba la expansión del juego comercial en el Estado de Maryland para autorizar las apuestas en deportes y eventos con el objetivo principal de aumentar las recaudaciones para la educación?

- For the Referred Law / A favor de la Ley Referida**
- Against the Referred Law / En contra de la Ley Referida**

Vote All Sides
Vote en ambos lados



Question A
Charter Amendment by Act of County Council
Property Tax Limit - Limit Tax Rate Increases

Pregunta A
Reforma del Estatuto por el Acta del Concejo del Condado
Límite del impuesto a la propiedad - Limitar el aumento de la tasa de impuestos

Amend Section 305 of the County Charter to prohibit the County Council from adopting a tax rate on real property that exceeds the tax rate on real property approved for the previous year, unless all current Councilmembers vote affirmatively for the increase.

This amendment would replace the current property tax limit, which requires an affirmative vote of all current Councilmembers to levy a tax on real property that would produce total revenue that exceeds the total revenue produced by the tax on real property in the preceding fiscal year plus any increase in the Consumer Price Index. The current property tax limit exempts real property tax revenue derived from: (1) newly constructed property; (2) newly rezoned property; (3) certain property assessed differently under State law; (4) property that has undergone a change in use; and (5) property in a development tax district to provide funding for capital improvements.

Reformar la Sección 305 del Estatuto del Condado para prohibir que el Concejo del Condado adopte una tasa de impuesto sobre bienes inmuebles que exceda la tasa de impuesto que fue aprobada el año anterior, a menos que todos los miembros del Concejo que hay en la actualidad voten por el aumento.

Esta reforma reemplazaría el límite actual del impuesto a la propiedad, que requiere un voto a favor de todos los miembros del Concejo para recaudar un impuesto a la propiedad inmobiliaria que produciría un ingreso total que excede el ingreso total producido por el impuesto sobre la propiedad inmobiliaria el año fiscal anterior, más cualquier aumento en el Índice de Precios del Consumidor. El límite actual de impuesto a la propiedad exime los ingresos de impuesto sobre bienes inmuebles derivados de: (1) propiedad recién construida; (2) propiedad recientemente rezonificada; (3) ciertos bienes evaluados de manera diferente según la ley estatal; (4) propiedad que ha sufrido un cambio de uso; y (5) propiedad en un distrito fiscal de desarrollo para proporcionar fondos para mejoras de capital.

- For / A Favor**
 Against / En Contra

Question B
Charter Amendment by Petition
Property Tax Limit - Prohibit Override

Pregunta B
Reforma del Estatuto por petición
Límite del Impuesto a la Propiedad - Prohibir anulación

Amend Section 305 of the County Charter to prohibit the County Council from levying an ad valorem tax on real property that would produce total revenue (not including property tax revenue from certain enumerated sources) that exceeds the total revenue produced by the tax on real property in the preceding fiscal year plus a percentage of the previous year's real property tax revenues that equals any increase in the Consumer Price Index. Section 305 currently permits the County Council to exceed the limit on real property tax revenue only upon the affirmative vote of all current Councilmembers.

Reformar la Sección 305 del Estatuto del Condado para prohibir que el Concejo del Condado imponga un impuesto ad valorem sobre bienes inmuebles que producirían ingresos totales (sin incluir los ingresos por impuestos a la propiedad de ciertas fuentes enumeradas) que excedan los ingresos totales producidos por el impuesto sobre bienes inmuebles el año fiscal anterior, más un porcentaje del ingreso sobre bienes inmuebles del año anterior que equivale a cualquier aumento en el Índice de Precios del Consumidor. La Sección 305 actualmente permite que el Concejo del Condado exceda el límite de los ingresos por impuestos sobre bienes inmuebles solo con el voto afirmativo de todos los miembros del Concejo que hay en la actualidad.

- For / A Favor**
 Against / En Contra

Vote All Sides
Vote en ambos lados



Question C
Charter Amendment by Act of County Council
County Council - Increase to 11 Councilmembers

Pregunta C
Reforma del Estatuto por el Acta del Concejo del Condado
Concejo del Condado - Aumento a 11 miembros del Concejo

Amend the County Charter to:
- **expand the County Council to consist of 11, rather than the current 9, Councilmembers;**
- **increase from 5 to 7 the number of Council districts; and**
- **elect 7 Councilmembers by district and 4 Councilmembers at large.**

Reformar el Estatuto del Condado para:
- expandir el Concejo del Condado para que consista de 11 miembros del Concejo, en lugar de los 9 que hay en la actualidad;
- aumentar de 5 a 7 el número de distritos del Concejo; y
- elegir 7 miembros del Concejo por distrito y 4 miembros del Concejo en general.

- For / A Favor**
 Against / En Contra

Question D
Charter Amendment by Petition
County Council - Alter Council Composition to 9 Districts

Pregunta D
Reforma del Estatuto por petición
Concejo del Condado - Recomposición del Concejo a 9 Distritos

Amend Sections 102 and 103 of the County Charter to:
- **divide the County into 9, rather than the current 5, Council districts;**
- **elect all Councilmembers by district, rather than the current 5 by district and 4 at large; and**
- **reduce from 5 to 1 the number of Councilmembers each voter can vote for.**

Reformar las Secciones 102 y 103 del Estatuto del Condado para:
- dividir el Condado en 9 distritos, en lugar de los 5 distritos que hay en la actualidad;
- elegir a todos los miembros del Concejo por distrito, en lugar de los 5 por distrito que hay en la actualidad y 4 en general; y
- reducir de 5 a 1 el número de miembros del Concejo por los que cada votante puede elegir.

- For / A Favor**
 Against / En Contra

End of Ballot
Fin de la Papeleta



Official Ballot
Presidential General Election
November 3, 2020
State of Maryland, Montgomery County

BS 215 - Page 1 of 2

013-027

Papeleta Electoral Oficial
 Elección General Presidencial
 3 de Noviembre del 2020
 Estado de Maryland, Condado de Montgomery

Instructions
Instrucciones

Making Selections
 Como Marcar sus
 Selecciones



Fill in the oval to the left of the name of your choice. You must blacken the oval completely, and do not make any marks outside of the oval. You do not have to vote in every race.

Llene el óvalo a la izquierda del nombre de su selección. Debe rellenar completamente el óvalo. No haga ninguna marca fuera del óvalo. No tiene que votar en cada contienda.



Do not cross out or erase, or your vote may not count. If you make a mistake or a stray mark, you may ask for a new ballot.

No debe tachar o borrar, o su voto no se contará. Si comete un error o hace una marca demás, puede solicitar una nueva papeleta.

Optional write-in
 Voto escrito opcional



To add a candidate, fill in the oval to the left of "or write-in" and print the name clearly on the dotted line.

Para añadir un candidato por escrito, llene el óvalo a la izquierda de <or write-in/o por escrito> e imprima el nombre del candidato en forma clara en la línea punteada.

President and Vice President of the United States
Vote for 1

Presidente y Vicepresidente de los Estados Unidos
 Vote por 1

- Donald J. Trump**
and/y
Michael Pence
Republican/Republicano
- Joe Biden**
and/y
Kamala Harris
Democratic/Demócrata
- Jo Jorgensen**
and/y
Jeremy Spike Cohen
Libertarian/Libertario
- Howie Gresham Hawkins**
and/y
Angela Walker
Green/Verde
- Jerome M. Segal**
and/y
John de Graaf
Bread and Roses/Pan y Rosas
- or write-in/o por escrito:

Representative in Congress District 8
Vote for 1

Representante en el Congreso
 Distrito 8
 Vote por 1

- Gregory Thomas Coll**
Republican/Republicano
- Jamie Raskin**
Democratic/Demócrata
- or write-in/o por escrito:

Judge of the Circuit Court Circuit 6

Vote for up to 4

Juez de la Corte de Circuito
 Circuito 6
 Vote hasta por 4

- Bibi M. Berry**
- David A. Boynton**
- Christopher C. Fogleman**
- Michael Joseph McAuliffe**
- Marilyn Pierre**
- or write-in/o por escrito:
- or write-in/o por escrito:
- or write-in/o por escrito:
- or write-in/o por escrito:

Judge, Court of Appeals Circuit 7

Mary Ellen Barbera
Vote Yes or No
For Continuance in Office

Juez, Corte de Apelaciones
 Circuito 7

Mary Ellen Barbera
Vote Sí o No
 Para continuar en el cargo

- Yes/Si**
- No/No**

Judge, Court of Special Appeals At Large

E. Gregory Wells
Vote Yes or No
For Continuance in Office

Juez, Corte de Apelaciones
 Especiales Representando el
 Condado

E. Gregory Wells
Vote Sí o No
 Para continuar en el cargo

- Yes/Si**
- No/No**

Vote All Sides
 Vote en ambos lados



**Judge, Court of Special Appeals
Circuit 7
Steven B. Gould
Vote Yes or No
For Continuance in Office**

Juez, Corte de Apelaciones Especiales
Circuito 7
Steven B. Gould
Vote Sí o No
Para continuar en el cargo

- Yes/Si
- No/No

**Board of Education At Large
Vote for 1**

Junta de Educación Representando el Condado
Vote por 1

- Sunil Dasgupta
- Lynne Harris
- or write-in/o por escrito:

**Board of Education
District 2
Vote for 1**

Junta de Educación
Distrito 2
Vote por 1

- Michael Fryar
- Rebecca K. Smondrowski
- or write-in/o por escrito:

**Board of Education
District 4
Vote for 1**

Junta de Educación
Distrito 4
Vote por 1

- Shebra Evans
- Steve Solomon
- or write-in/o por escrito:

**Question 1
Constitutional Amendment
(Ch. 645 of the 2020 Legislative Session)
State Budget Process**

Pregunta 1
Enmienda Constitucional
(Cap. 645 de la sesión legislativa 2020)
Proceso presupuestario estatal

The proposed amendment authorizes the General Assembly, in enacting a balanced budget bill for fiscal year 2024 and each fiscal year thereafter, to increase, diminish, or add items, provided that the General Assembly may not exceed the total proposed budget as submitted by the Governor.

(Amending Article II Section 17 and Article III Sections 14 and 52 of the Maryland Constitution)

En el contexto de la promulgación de una ley presupuestaria equitativa para el año fiscal 2024 y los años fiscales posteriores, la enmienda que se propone autoriza a la Asamblea General a aumentar, disminuir o agregar elementos, siempre que no excedan el presupuesto total propuesto sugerido por el Gobernador.

(Enmienda de artículo II Sección 17 y artículo III Secciones 14 y 52 de la Constitución de Maryland)

- For the Constitutional Amendment / A Favor de la Enmienda Constitucional**
- Against the Constitutional Amendment / En Contra de la Enmienda Constitucional**

**Question 2
Commercial Gaming Expansion
Referendum
(Ch. 492 of the 2020 Legislative Session)
Expansion of Commercial Gaming - Sports and Event Wagering**

Pregunta 2
Referéndum para la expansión del juego comercial
(Cap. 492 de la sesión legislativa 2020)
Expansión de juegos comerciales, eventos y deportes con apuestas

Do you approve the expansion of commercial gaming in the State of Maryland to authorize sports and events betting for the primary purpose of raising revenue for education?

¿Aprueba la expansión del juego comercial en el Estado de Maryland para autorizar las apuestas en deportes y eventos con el objetivo principal de aumentar las recaudaciones para la educación?

- For the Referred Law / A favor de la Ley Referida**
- Against the Referred Law / En contra de la Ley Referida**

Vote All Sides
Vote en ambos lados



Question A
Charter Amendment by Act of County Council
Property Tax Limit - Limit Tax Rate Increases

Pregunta A
Reforma del Estatuto por el Acta del Concejo del Condado
Límite del impuesto a la propiedad - Limitar el aumento de la tasa de impuestos

Amend Section 305 of the County Charter to prohibit the County Council from adopting a tax rate on real property that exceeds the tax rate on real property approved for the previous year, unless all current Councilmembers vote affirmatively for the increase.

This amendment would replace the current property tax limit, which requires an affirmative vote of all current Councilmembers to levy a tax on real property that would produce total revenue that exceeds the total revenue produced by the tax on real property in the preceding fiscal year plus any increase in the Consumer Price Index. The current property tax limit exempts real property tax revenue derived from: (1) newly constructed property; (2) newly rezoned property; (3) certain property assessed differently under State law; (4) property that has undergone a change in use; and (5) property in a development tax district to provide funding for capital improvements.

Reformar la Sección 305 del Estatuto del Condado para prohibir que el Concejo del Condado adopte una tasa de impuesto sobre bienes inmuebles que exceda la tasa de impuesto que fue aprobada el año anterior, a menos que todos los miembros del Concejo que hay en la actualidad voten por el aumento.

Esta reforma reemplazaría el límite actual del impuesto a la propiedad, que requiere un voto a favor de todos los miembros del Concejo para recaudar un impuesto a la propiedad inmobiliaria que produciría un ingreso total que excede el ingreso total producido por el impuesto sobre la propiedad inmobiliaria el año fiscal anterior, más cualquier aumento en el Índice de Precios del Consumidor. El límite actual de impuesto a la propiedad exige los ingresos de impuesto sobre bienes inmuebles derivados de: (1) propiedad recién construida; (2) propiedad recientemente rezonificada; (3) ciertos bienes evaluados de manera diferente según la ley estatal; (4) propiedad que ha sufrido un cambio de uso; y (5) propiedad en un distrito fiscal de desarrollo para proporcionar fondos para mejoras de capital.

- For / A Favor**
 Against / En Contra

Question B
Charter Amendment by Petition
Property Tax Limit - Prohibit Override

Pregunta B
Reforma del Estatuto por petición
Límite del Impuesto a la Propiedad - Prohibir anulación

Amend Section 305 of the County Charter to prohibit the County Council from levying an ad valorem tax on real property that would produce total revenue (not including property tax revenue from certain enumerated sources) that exceeds the total revenue produced by the tax on real property in the preceding fiscal year plus a percentage of the previous year's real property tax revenues that equals any increase in the Consumer Price Index. Section 305 currently permits the County Council to exceed the limit on real property tax revenue only upon the affirmative vote of all current Councilmembers.

Reformar la Sección 305 del Estatuto del Condado para prohibir que el Concejo del Condado imponga un impuesto ad valorem sobre bienes inmuebles que producirían ingresos totales (sin incluir los ingresos por impuestos a la propiedad de ciertas fuentes enumeradas) que excedan los ingresos totales producidos por el impuesto sobre bienes inmuebles el año fiscal anterior, más un porcentaje del ingreso sobre bienes inmuebles del año anterior que equivale a cualquier aumento en el Índice de Precios del Consumidor. La Sección 305 actualmente permite que el Concejo del Condado exceda el límite de los ingresos por impuestos sobre bienes inmuebles solo con el voto afirmativo de todos los miembros del Concejo que hay en la actualidad.

- For / A Favor**
 Against / En Contra

Vote All Sides
Vote en ambos lados



Question C
Charter Amendment by Act of County Council
County Council - Increase to 11 Councilmembers

Pregunta C
Reforma del Estatuto por el Acta del Concejo del Condado
Concejo del Condado - Aumento a 11 miembros del Concejo

Amend the County Charter to:
- **expand the County Council to consist of 11, rather than the current 9, Councilmembers;**
- **increase from 5 to 7 the number of Council districts; and**
- **elect 7 Councilmembers by district and 4 Councilmembers at large.**

Reformar el Estatuto del Condado para:
- expandir el Concejo del Condado para que consista de 11 miembros del Concejo, en lugar de los 9 que hay en la actualidad;
- aumentar de 5 a 7 el número de distritos del Concejo; y
- elegir 7 miembros del Concejo por distrito y 4 miembros del Concejo en general.

- For / A Favor**
 Against / En Contra

Question D
Charter Amendment by Petition
County Council - Alter Council Composition to 9 Districts

Pregunta D
Reforma del Estatuto por petición
Concejo del Condado - Recomposición del Concejo a 9 Distritos

Amend Sections 102 and 103 of the County Charter to:
- **divide the County into 9, rather than the current 5, Council districts;**
- **elect all Councilmembers by district, rather than the current 5 by district and 4 at large; and**
- **reduce from 5 to 1 the number of Councilmembers each voter can vote for.**

Reformar las Secciones 102 y 103 del Estatuto del Condado para:
- dividir el Condado en 9 distritos, en lugar de los 5 distritos que hay en la actualidad;
- elegir a todos los miembros del Concejo por distrito, en lugar de los 5 por distrito que hay en la actualidad y 4 en general; y
- reducir de 5 a 1 el número de miembros del Concejo por los que cada votante puede elegir.

- For / A Favor**
 Against / En Contra

End of Ballot
Fin de la Papeleta



Official Ballot
Presidential General Election
November 3, 2020
State of Maryland, Montgomery County

BS 216 - Page 1 of 2

013-028

Papeleta Electoral Oficial
 Elección General Presidencial
 3 de Noviembre del 2020
 Estado de Maryland, Condado de Montgomery

Instructions
Instrucciones

Making Selections
 Como Marcar sus
 Selecciones



Fill in the oval to the left of the name of your choice. You must blacken the oval completely, and do not make any marks outside of the oval. You do not have to vote in every race.

Llene el óvalo a la izquierda del nombre de su selección. Debe rellenar completamente el óvalo. No haga ninguna marca fuera del óvalo. No tiene que votar en cada contienda.



Do not cross out or erase, or your vote may not count. If you make a mistake or a stray mark, you may ask for a new ballot.

No debe tachar o borrar, o su voto no se contará. Si comete un error o hace una marca demás, puede solicitar una nueva papeleta.

Optional write-in
 Voto escrito opcional

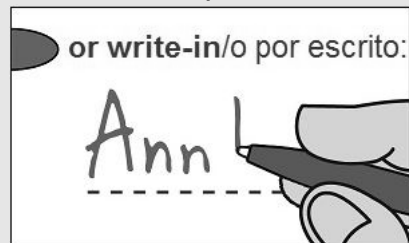

To add a candidate, fill in the oval to the left of "or write-in" and print the name clearly on the dotted line.

Para añadir un candidato por escrito, llene el óvalo a la izquierda de <or write-in/o por escrito> e imprima el nombre del candidato en forma clara en la línea punteada.

President and Vice President of the United States
Vote for 1

Presidente y Vicepresidente de los Estados Unidos
 Vote por 1

Donald J. Trump
 and/y
Michael Pence
 Republican/Republicano

Joe Biden
 and/y
Kamala Harris
 Democratic/Demócrata

Jo Jorgensen
 and/y
Jeremy Spike Cohen
 Libertarian/Libertario

Howie Gresham Hawkins
 and/y
Angela Walker
 Green/Verde

Jerome M. Segal
 and/y
John de Graaf
 Bread and Roses/Pan y Rosas

or write-in/o por escrito:

Representative in Congress District 8
Vote for 1

Representante en el Congreso Distrito 8
 Vote por 1

Gregory Thomas Coll
 Republican/Republicano

Jamie Raskin
 Democratic/Demócrata

or write-in/o por escrito:

Judge of the Circuit Court Circuit 6

Vote for up to 4

Juez de la Corte de Circuito Circuito 6
 Vote hasta por 4

Bibi M. Berry

David A. Boynton

Christopher C. Fogleman

Michael Joseph McAuliffe

Marilyn Pierre

or write-in/o por escrito:

or write-in/o por escrito:

or write-in/o por escrito:

or write-in/o por escrito:

Judge, Court of Appeals Circuit 7

Mary Ellen Barbera

Vote Yes or No

For Continuance in Office

Juez, Corte de Apelaciones Circuito 7

Mary Ellen Barbera

Vote Sí o No

Para continuar en el cargo

Yes/Si

No/No

Judge, Court of Special Appeals At Large

E. Gregory Wells

Vote Yes or No

For Continuance in Office

Juez, Corte de Apelaciones Especiales Representando el Condado

E. Gregory Wells

Vote Sí o No

Para continuar en el cargo

Yes/Si

No/No

Vote All Sides
 Vote en ambos lados



**Judge, Court of Special Appeals
Circuit 7
Steven B. Gould
Vote Yes or No
For Continuance in Office**

Juez, Corte de Apelaciones Especiales
Circuito 7
Steven B. Gould
Vote Sí o No
Para continuar en el cargo

- Yes/Si
- No/No

**Board of Education At Large
Vote for 1**

Junta de Educación Representando el Condado
Vote por 1

- Sunil Dasgupta
- Lynne Harris
- or write-in/o por escrito:

**Board of Education
District 2
Vote for 1**

Junta de Educación
Distrito 2
Vote por 1

- Michael Fryar
- Rebecca K. Smondrowski
- or write-in/o por escrito:

**Board of Education
District 4
Vote for 1**

Junta de Educación
Distrito 4
Vote por 1

- Shebra Evans
- Steve Solomon
- or write-in/o por escrito:

**Question 1
Constitutional Amendment
(Ch. 645 of the 2020 Legislative Session)
State Budget Process**

Pregunta 1
Enmienda Constitucional
(Cap. 645 de la sesión legislativa 2020)
Proceso presupuestario estatal

The proposed amendment authorizes the General Assembly, in enacting a balanced budget bill for fiscal year 2024 and each fiscal year thereafter, to increase, diminish, or add items, provided that the General Assembly may not exceed the total proposed budget as submitted by the Governor.

(Amending Article II Section 17 and Article III Sections 14 and 52 of the Maryland Constitution)

En el contexto de la promulgación de una ley presupuestaria equitativa para el año fiscal 2024 y los años fiscales posteriores, la enmienda que se propone autoriza a la Asamblea General a aumentar, disminuir o agregar elementos, siempre que no excedan el presupuesto total propuesto sugerido por el Gobernador.

(Enmienda de artículo II Sección 17 y artículo III Secciones 14 y 52 de la Constitución de Maryland)

- For the Constitutional Amendment / A Favor de la Enmienda Constitucional**
- Against the Constitutional Amendment / En Contra de la Enmienda Constitucional**

**Question 2
Commercial Gaming Expansion
Referendum
(Ch. 492 of the 2020 Legislative Session)
Expansion of Commercial Gaming - Sports and Event Wagering**

Pregunta 2
Referéndum para la expansión del juego comercial
(Cap. 492 de la sesión legislativa 2020)
Expansión de juegos comerciales, eventos y deportes con apuestas

Do you approve the expansion of commercial gaming in the State of Maryland to authorize sports and events betting for the primary purpose of raising revenue for education?

¿Aprueba la expansión del juego comercial en el Estado de Maryland para autorizar las apuestas en deportes y eventos con el objetivo principal de aumentar las recaudaciones para la educación?

- For the Referred Law / A favor de la Ley Referida**
- Against the Referred Law / En contra de la Ley Referida**

Vote All Sides
Vote en ambos lados



Official Ballot
Presidential General Election
November 3, 2020
State of Maryland, Montgomery County

BS 216 - Page 2 of 2

013-028

Papeleta Electoral Oficial
Elección General Presidencial
3 de Noviembre del 2020
Estado de Maryland, Condado de Montgomery

Question A
Charter Amendment by Act of County Council
Property Tax Limit - Limit Tax Rate Increases

Pregunta A
Reforma del Estatuto por el Acta del Concejo del Condado
Límite del impuesto a la propiedad - Limitar el aumento de la tasa de impuestos

Amend Section 305 of the County Charter to prohibit the County Council from adopting a tax rate on real property that exceeds the tax rate on real property approved for the previous year, unless all current Councilmembers vote affirmatively for the increase.

This amendment would replace the current property tax limit, which requires an affirmative vote of all current Councilmembers to levy a tax on real property that would produce total revenue that exceeds the total revenue produced by the tax on real property in the preceding fiscal year plus any increase in the Consumer Price Index. The current property tax limit exempts real property tax revenue derived from: (1) newly constructed property; (2) newly rezoned property; (3) certain property assessed differently under State law; (4) property that has undergone a change in use; and (5) property in a development tax district to provide funding for capital improvements.

Reformar la Sección 305 del Estatuto del Condado para prohibir que el Concejo del Condado adopte una tasa de impuesto sobre bienes inmuebles que exceda la tasa de impuesto que fue aprobada el año anterior, a menos que todos los miembros del Concejo que hay en la actualidad voten por el aumento.

Esta reforma reemplazaría el límite actual del impuesto a la propiedad, que requiere un voto a favor de todos los miembros del Concejo para recaudar un impuesto a la propiedad inmobiliaria que produciría un ingreso total que excede el ingreso total producido por el impuesto sobre la propiedad inmobiliaria el año fiscal anterior, más cualquier aumento en el Índice de Precios del Consumidor. El límite actual de impuesto a la propiedad exige los ingresos de impuesto sobre bienes inmuebles derivados de: (1) propiedad recién construida; (2) propiedad recientemente rezonificada; (3) ciertos bienes evaluados de manera diferente según la ley estatal; (4) propiedad que ha sufrido un cambio de uso; y (5) propiedad en un distrito fiscal de desarrollo para proporcionar fondos para mejoras de capital.

- For / A Favor**
 Against / En Contra

Question B
Charter Amendment by Petition
Property Tax Limit - Prohibit Override

Pregunta B
Reforma del Estatuto por petición
Límite del Impuesto a la Propiedad - Prohibir anulación

Amend Section 305 of the County Charter to prohibit the County Council from levying an ad valorem tax on real property that would produce total revenue (not including property tax revenue from certain enumerated sources) that exceeds the total revenue produced by the tax on real property in the preceding fiscal year plus a percentage of the previous year's real property tax revenues that equals any increase in the Consumer Price Index. Section 305 currently permits the County Council to exceed the limit on real property tax revenue only upon the affirmative vote of all current Councilmembers.

Reformar la Sección 305 del Estatuto del Condado para prohibir que el Concejo del Condado imponga un impuesto ad valorem sobre bienes inmuebles que producirían ingresos totales (sin incluir los ingresos por impuestos a la propiedad de ciertas fuentes enumeradas) que excedan los ingresos totales producidos por el impuesto sobre bienes inmuebles el año fiscal anterior, más un porcentaje del ingreso sobre bienes inmuebles del año anterior que equivale a cualquier aumento en el Índice de Precios del Consumidor. La Sección 305 actualmente permite que el Concejo del Condado exceda el límite de los ingresos por impuestos sobre bienes inmuebles solo con el voto afirmativo de todos los miembros del Concejo que hay en la actualidad.

- For / A Favor**
 Against / En Contra

Vote All Sides
Vote en ambos lados



Question C
Charter Amendment by Act of County Council
County Council - Increase to 11 Councilmembers

Pregunta C
Reforma del Estatuto por el Acta del Concejo del Condado
Concejo del Condado - Aumento a 11 miembros del Concejo

Amend the County Charter to:
- **expand the County Council to consist of 11, rather than the current 9, Councilmembers;**
- **increase from 5 to 7 the number of Council districts; and**
- **elect 7 Councilmembers by district and 4 Councilmembers at large.**

Reformar el Estatuto del Condado para:
- expandir el Concejo del Condado para que consista de 11 miembros del Concejo, en lugar de los 9 que hay en la actualidad;
- aumentar de 5 a 7 el número de distritos del Concejo; y
- elegir 7 miembros del Concejo por distrito y 4 miembros del Concejo en general.

- For / A Favor**
 Against / En Contra

Question D
Charter Amendment by Petition
County Council - Alter Council Composition to 9 Districts

Pregunta D
Reforma del Estatuto por petición
Concejo del Condado - Recomposición del Concejo a 9 Distritos

Amend Sections 102 and 103 of the County Charter to:
- **divide the County into 9, rather than the current 5, Council districts;**
- **elect all Councilmembers by district, rather than the current 5 by district and 4 at large; and**
- **reduce from 5 to 1 the number of Councilmembers each voter can vote for.**

Reformar las Secciones 102 y 103 del Estatuto del Condado para:
- dividir el Condado en 9 distritos, en lugar de los 5 distritos que hay en la actualidad;
- elegir a todos los miembros del Concejo por distrito, en lugar de los 5 por distrito que hay en la actualidad y 4 en general; y
- reducir de 5 a 1 el número de miembros del Concejo por los que cada votante puede elegir.

- For / A Favor**
 Against / En Contra

End of Ballot
Fin de la Papeleta



Official Ballot
Presidential General Election
November 3, 2020
State of Maryland, Montgomery County

BS 217 - Page 1 of 2

013-029

Papeleta Electoral Oficial
 Elección General Presidencial
 3 de Noviembre del 2020
 Estado de Maryland, Condado de Montgomery

Instructions
Instrucciones

Making Selections
 Como Marcar sus
 Selecciones



Fill in the oval to the left of the name of your choice. You must blacken the oval completely, and do not make any marks outside of the oval. You do not have to vote in every race.

Llene el óvalo a la izquierda del nombre de su selección. Debe rellenar completamente el óvalo. No haga ninguna marca fuera del óvalo. No tiene que votar en cada contienda.



Do not cross out or erase, or your vote may not count. If you make a mistake or a stray mark, you may ask for a new ballot.

No debe tachar o borrar, o su voto no se contará. Si comete un error o hace una marca demás, puede solicitar una nueva papeleta.

Optional write-in
 Voto escrito opcional



To add a candidate, fill in the oval to the left of "or write-in" and print the name clearly on the dotted line.

Para añadir un candidato por escrito, llene el óvalo a la izquierda de <or write-in/o por escrito> e imprima el nombre del candidato en forma clara en la línea punteada.

President and Vice President of the United States
Vote for 1

Presidente y Vicepresidente de los Estados Unidos
 Vote por 1

- Donald J. Trump**
and/y
Michael Pence
Republican/Republicano
- Joe Biden**
and/y
Kamala Harris
Democratic/Demócrata
- Jo Jorgensen**
and/y
Jeremy Spike Cohen
Libertarian/Libertario
- Howie Gresham Hawkins**
and/y
Angela Walker
Green/Verde
- Jerome M. Segal**
and/y
John de Graaf
Bread and Roses/Pan y Rosas
- or write-in/o por escrito:

Representative in Congress District 8
Vote for 1

Representante en el Congreso
 Distrito 8
 Vote por 1

- Gregory Thomas Coll**
Republican/Republicano
- Jamie Raskin**
Democratic/Demócrata
- or write-in/o por escrito:

Judge of the Circuit Court Circuit 6
Vote for up to 4

Juez de la Corte de Circuito
 Circuito 6
 Vote hasta por 4

- Bibi M. Berry**
- David A. Boynton**
- Christopher C. Fogleman**
- Michael Joseph McAuliffe**
- Marilyn Pierre**
- or write-in/o por escrito:
- or write-in/o por escrito:
- or write-in/o por escrito:
- or write-in/o por escrito:

Judge, Court of Appeals Circuit 7

Mary Ellen Barbera
Vote Yes or No
For Continuance in Office

Juez, Corte de Apelaciones
 Circuito 7
 Mary Ellen Barbera
 Vote Sí o No
 Para continuar en el cargo

- Yes/Si**
- No/No**

Judge, Court of Special Appeals At Large

E. Gregory Wells
Vote Yes or No
For Continuance in Office

Juez, Corte de Apelaciones
 Especiales Representando el
 Condado
 E. Gregory Wells
 Vote Sí o No
 Para continuar en el cargo

- Yes/Si**
- No/No**

Vote All Sides
 Vote en ambos lados



**Judge, Court of Special Appeals
Circuit 7
Steven B. Gould
Vote Yes or No
For Continuance in Office**

Juez, Corte de Apelaciones Especiales
Circuito 7
Steven B. Gould
Vote Sí o No
Para continuar en el cargo

- Yes/Si
- No/No

**Board of Education At Large
Vote for 1**

Junta de Educación Representando el Condado
Vote por 1

- Sunil Dasgupta
- Lynne Harris
- or write-in/o por escrito:

**Board of Education
District 2
Vote for 1**

Junta de Educación
Distrito 2
Vote por 1

- Michael Fryar
- Rebecca K. Smondrowski
- or write-in/o por escrito:

**Board of Education
District 4
Vote for 1**

Junta de Educación
Distrito 4
Vote por 1

- Shebra Evans
- Steve Solomon
- or write-in/o por escrito:

**Question 1
Constitutional Amendment
(Ch. 645 of the 2020 Legislative Session)
State Budget Process**

Pregunta 1
Enmienda Constitucional
(Cap. 645 de la sesión legislativa 2020)
Proceso presupuestario estatal

The proposed amendment authorizes the General Assembly, in enacting a balanced budget bill for fiscal year 2024 and each fiscal year thereafter, to increase, diminish, or add items, provided that the General Assembly may not exceed the total proposed budget as submitted by the Governor.

(Amending Article II Section 17 and Article III Sections 14 and 52 of the Maryland Constitution)

En el contexto de la promulgación de una ley presupuestaria equitativa para el año fiscal 2024 y los años fiscales posteriores, la enmienda que se propone autoriza a la Asamblea General a aumentar, disminuir o agregar elementos, siempre que no excedan el presupuesto total propuesto sugerido por el Gobernador.

(Enmienda de artículo II Sección 17 y artículo III Secciones 14 y 52 de la Constitución de Maryland)

- For the Constitutional Amendment / A Favor de la Enmienda Constitucional**
- Against the Constitutional Amendment / En Contra de la Enmienda Constitucional**

**Question 2
Commercial Gaming Expansion
Referendum
(Ch. 492 of the 2020 Legislative Session)
Expansion of Commercial Gaming - Sports and Event Wagering**

Pregunta 2
Referéndum para la expansión del juego comercial
(Cap. 492 de la sesión legislativa 2020)
Expansión de juegos comerciales, eventos y deportes con apuestas

Do you approve the expansion of commercial gaming in the State of Maryland to authorize sports and events betting for the primary purpose of raising revenue for education?

¿Aprueba la expansión del juego comercial en el Estado de Maryland para autorizar las apuestas en deportes y eventos con el objetivo principal de aumentar las recaudaciones para la educación?

- For the Referred Law / A favor de la Ley Referida**
- Against the Referred Law / En contra de la Ley Referida**

Vote All Sides
Vote en ambos lados



Official Ballot
Presidential General Election
November 3, 2020
State of Maryland, Montgomery County

BS 217 - Page 2 of 2

013-029

Papeleta Electoral Oficial
Elección General Presidencial
3 de Noviembre del 2020
Estado de Maryland, Condado de Montgomery

Question A
Charter Amendment by Act of County Council
Property Tax Limit - Limit Tax Rate Increases

Pregunta A
Reforma del Estatuto por el Acta del Concejo del Condado
Límite del impuesto a la propiedad - Limitar el aumento de la tasa de impuestos

Amend Section 305 of the County Charter to prohibit the County Council from adopting a tax rate on real property that exceeds the tax rate on real property approved for the previous year, unless all current Councilmembers vote affirmatively for the increase.

This amendment would replace the current property tax limit, which requires an affirmative vote of all current Councilmembers to levy a tax on real property that would produce total revenue that exceeds the total revenue produced by the tax on real property in the preceding fiscal year plus any increase in the Consumer Price Index. The current property tax limit exempts real property tax revenue derived from: (1) newly constructed property; (2) newly rezoned property; (3) certain property assessed differently under State law; (4) property that has undergone a change in use; and (5) property in a development tax district to provide funding for capital improvements.

Reformar la Sección 305 del Estatuto del Condado para prohibir que el Concejo del Condado adopte una tasa de impuesto sobre bienes inmuebles que exceda la tasa de impuesto que fue aprobada el año anterior, a menos que todos los miembros del Concejo que hay en la actualidad voten por el aumento.

Esta reforma reemplazaría el límite actual del impuesto a la propiedad, que requiere un voto a favor de todos los miembros del Concejo para recaudar un impuesto a la propiedad inmobiliaria que produciría un ingreso total que excede el ingreso total producido por el impuesto sobre la propiedad inmobiliaria el año fiscal anterior, más cualquier aumento en el Índice de Precios del Consumidor. El límite actual de impuesto a la propiedad exime los ingresos de impuesto sobre bienes inmuebles derivados de: (1) propiedad recién construida; (2) propiedad recientemente rezonificada; (3) ciertos bienes evaluados de manera diferente según la ley estatal; (4) propiedad que ha sufrido un cambio de uso; y (5) propiedad en un distrito fiscal de desarrollo para proporcionar fondos para mejoras de capital.

- For / A Favor**
 Against / En Contra

Question B
Charter Amendment by Petition
Property Tax Limit - Prohibit Override

Pregunta B
Reforma del Estatuto por petición
Límite del Impuesto a la Propiedad - Prohibir anulación

Amend Section 305 of the County Charter to prohibit the County Council from levying an ad valorem tax on real property that would produce total revenue (not including property tax revenue from certain enumerated sources) that exceeds the total revenue produced by the tax on real property in the preceding fiscal year plus a percentage of the previous year's real property tax revenues that equals any increase in the Consumer Price Index. Section 305 currently permits the County Council to exceed the limit on real property tax revenue only upon the affirmative vote of all current Councilmembers.

Reformar la Sección 305 del Estatuto del Condado para prohibir que el Concejo del Condado imponga un impuesto ad valorem sobre bienes inmuebles que producirían ingresos totales (sin incluir los ingresos por impuestos a la propiedad de ciertas fuentes enumeradas) que excedan los ingresos totales producidos por el impuesto sobre bienes inmuebles el año fiscal anterior, más un porcentaje del ingreso sobre bienes inmuebles del año anterior que equivale a cualquier aumento en el Índice de Precios del Consumidor. La Sección 305 actualmente permite que el Concejo del Condado exceda el límite de los ingresos por impuestos sobre bienes inmuebles solo con el voto afirmativo de todos los miembros del Concejo que hay en la actualidad.

- For / A Favor**
 Against / En Contra

Vote All Sides
Vote en ambos lados



Question C
Charter Amendment by Act of County Council
County Council - Increase to 11 Councilmembers

Pregunta C
Reforma del Estatuto por el Acta del Concejo del Condado
Concejo del Condado - Aumento a 11 miembros del Concejo

Amend the County Charter to:
- **expand the County Council to consist of 11, rather than the current 9, Councilmembers;**
- **increase from 5 to 7 the number of Council districts; and**
- **elect 7 Councilmembers by district and 4 Councilmembers at large.**

Reformar el Estatuto del Condado para:
- expandir el Concejo del Condado para que consista de 11 miembros del Concejo, en lugar de los 9 que hay en la actualidad;
- aumentar de 5 a 7 el número de distritos del Concejo; y
- elegir 7 miembros del Concejo por distrito y 4 miembros del Concejo en general.

- For / A Favor**
 Against / En Contra

Question D
Charter Amendment by Petition
County Council - Alter Council Composition to 9 Districts

Pregunta D
Reforma del Estatuto por petición
Concejo del Condado - Recomposición del Concejo a 9 Distritos

Amend Sections 102 and 103 of the County Charter to:
- **divide the County into 9, rather than the current 5, Council districts;**
- **elect all Councilmembers by district, rather than the current 5 by district and 4 at large; and**
- **reduce from 5 to 1 the number of Councilmembers each voter can vote for.**

Reformar las Secciones 102 y 103 del Estatuto del Condado para:
- dividir el Condado en 9 distritos, en lugar de los 5 distritos que hay en la actualidad;
- elegir a todos los miembros del Concejo por distrito, en lugar de los 5 por distrito que hay en la actualidad y 4 en general; y
- reducir de 5 a 1 el número de miembros del Concejo por los que cada votante puede elegir.

- For / A Favor**
 Against / En Contra

End of Ballot
Fin de la Papeleta



Official Ballot
Presidential General Election
November 3, 2020
State of Maryland, Montgomery County

BS 218 - Page 1 of 2

013-030

Papeleta Electoral Oficial
 Elección General Presidencial
 3 de Noviembre del 2020
 Estado de Maryland, Condado de Montgomery

Instructions
Instrucciones

Making Selections
 Como Marcar sus
 Selecciones



Fill in the oval to the left of the name of your choice. You must blacken the oval completely, and do not make any marks outside of the oval. You do not have to vote in every race.

Llene el óvalo a la izquierda del nombre de su selección. Debe rellenar completamente el óvalo. No haga ninguna marca fuera del óvalo. No tiene que votar en cada contienda.



Do not cross out or erase, or your vote may not count. If you make a mistake or a stray mark, you may ask for a new ballot.

No debe tachar o borrar, o su voto no se contará. Si comete un error o hace una marca demás, puede solicitar una nueva papeleta.

Optional write-in

Voto escrito opcional

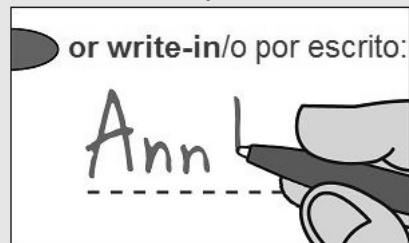

To add a candidate, fill in the oval to the left of "or write-in" and print the name clearly on the dotted line.

Para añadir un candidato por escrito, llene el óvalo a la izquierda de <or write-in/o por escrito> e imprima el nombre del candidato en forma clara en la línea punteada.

President and Vice President of the United States
Vote for 1

Presidente y Vicepresidente de los Estados Unidos
 Vote por 1

Donald J. Trump
 and/y
Michael Pence
 Republican/Republicano

Joe Biden
 and/y
Kamala Harris
 Democratic/Demócrata

Jo Jorgensen
 and/y
Jeremy Spike Cohen
 Libertarian/Libertario

Howie Gresham Hawkins
 and/y
Angela Walker
 Green/Verde

Jerome M. Segal
 and/y
John de Graaf
 Bread and Roses/Pan y Rosas

or write-in/o por escrito:

Representative in Congress District 8
Vote for 1

Representante en el Congreso Distrito 8
 Vote por 1

Gregory Thomas Coll
 Republican/Republicano

Jamie Raskin
 Democratic/Demócrata

or write-in/o por escrito:

Judge of the Circuit Court Circuit 6

Vote for up to 4

Juez de la Corte de Circuito Circuito 6
 Vote hasta por 4

Bibi M. Berry

David A. Boynton

Christopher C. Fogleman

Michael Joseph McAuliffe

Marilyn Pierre

or write-in/o por escrito:

or write-in/o por escrito:

or write-in/o por escrito:

or write-in/o por escrito:

Judge, Court of Appeals Circuit 7

Mary Ellen Barbera

Vote Yes or No

For Continuance in Office

Juez, Corte de Apelaciones Circuito 7

Mary Ellen Barbera

Vote Sí o No

Para continuar en el cargo

Yes/Si

No/No

Judge, Court of Special Appeals At Large

E. Gregory Wells

Vote Yes or No

For Continuance in Office

Juez, Corte de Apelaciones Especiales Representando el Condado

E. Gregory Wells

Vote Sí o No

Para continuar en el cargo

Yes/Si

No/No

Vote All Sides
 Vote en ambos lados



**Judge, Court of Special Appeals
Circuit 7
Steven B. Gould
Vote Yes or No
For Continuance in Office**

Juez, Corte de Apelaciones Especiales
Circuito 7
Steven B. Gould
Vote Sí o No
Para continuar en el cargo

- Yes/Si
- No/No

**Board of Education At Large
Vote for 1**

Junta de Educación Representando el Condado
Vote por 1

- Sunil Dasgupta
- Lynne Harris
- or write-in/o por escrito:

**Board of Education
District 2
Vote for 1**

Junta de Educación
Distrito 2
Vote por 1

- Michael Fryar
- Rebecca K. Smondrowski
- or write-in/o por escrito:

**Board of Education
District 4
Vote for 1**

Junta de Educación
Distrito 4
Vote por 1

- Shebra Evans
- Steve Solomon
- or write-in/o por escrito:

**Question 1
Constitutional Amendment
(Ch. 645 of the 2020 Legislative Session)
State Budget Process**

Pregunta 1
Enmienda Constitucional
(Cap. 645 de la sesión legislativa 2020)
Proceso presupuestario estatal

The proposed amendment authorizes the General Assembly, in enacting a balanced budget bill for fiscal year 2024 and each fiscal year thereafter, to increase, diminish, or add items, provided that the General Assembly may not exceed the total proposed budget as submitted by the Governor.

(Amending Article II Section 17 and Article III Sections 14 and 52 of the Maryland Constitution)

En el contexto de la promulgación de una ley presupuestaria equitativa para el año fiscal 2024 y los años fiscales posteriores, la enmienda que se propone autoriza a la Asamblea General a aumentar, disminuir o agregar elementos, siempre que no excedan el presupuesto total propuesto sugerido por el Gobernador.

(Enmienda de artículo II Sección 17 y artículo III Secciones 14 y 52 de la Constitución de Maryland)

- For the Constitutional Amendment / A Favor de la Enmienda Constitucional**
- Against the Constitutional Amendment / En Contra de la Enmienda Constitucional**

**Question 2
Commercial Gaming Expansion
Referendum
(Ch. 492 of the 2020 Legislative Session)
Expansion of Commercial Gaming - Sports and Event Wagering**

Pregunta 2
Referéndum para la expansión del juego comercial
(Cap. 492 de la sesión legislativa 2020)
Expansión de juegos comerciales, eventos y deportes con apuestas

Do you approve the expansion of commercial gaming in the State of Maryland to authorize sports and events betting for the primary purpose of raising revenue for education?

¿Aprueba la expansión del juego comercial en el Estado de Maryland para autorizar las apuestas en deportes y eventos con el objetivo principal de aumentar las recaudaciones para la educación?

- For the Referred Law / A favor de la Ley Referida**
- Against the Referred Law / En contra de la Ley Referida**

Vote All Sides
Vote en ambos lados



Question A
Charter Amendment by Act of County Council
Property Tax Limit - Limit Tax Rate Increases

Pregunta A
Reforma del Estatuto por el Acta del Concejo del Condado
Límite del impuesto a la propiedad - Limitar el aumento de la tasa de impuestos

Amend Section 305 of the County Charter to prohibit the County Council from adopting a tax rate on real property that exceeds the tax rate on real property approved for the previous year, unless all current Councilmembers vote affirmatively for the increase.

This amendment would replace the current property tax limit, which requires an affirmative vote of all current Councilmembers to levy a tax on real property that would produce total revenue that exceeds the total revenue produced by the tax on real property in the preceding fiscal year plus any increase in the Consumer Price Index. The current property tax limit exempts real property tax revenue derived from: (1) newly constructed property; (2) newly rezoned property; (3) certain property assessed differently under State law; (4) property that has undergone a change in use; and (5) property in a development tax district to provide funding for capital improvements.

Reformar la Sección 305 del Estatuto del Condado para prohibir que el Concejo del Condado adopte una tasa de impuesto sobre bienes inmuebles que exceda la tasa de impuesto que fue aprobada el año anterior, a menos que todos los miembros del Concejo que hay en la actualidad voten por el aumento.

Esta reforma reemplazaría el límite actual del impuesto a la propiedad, que requiere un voto a favor de todos los miembros del Concejo para recaudar un impuesto a la propiedad inmobiliaria que produciría un ingreso total que excede el ingreso total producido por el impuesto sobre la propiedad inmobiliaria el año fiscal anterior, más cualquier aumento en el Índice de Precios del Consumidor. El límite actual de impuesto a la propiedad exige los ingresos de impuesto sobre bienes inmuebles derivados de: (1) propiedad recién construida; (2) propiedad recientemente rezonificada; (3) ciertos bienes evaluados de manera diferente según la ley estatal; (4) propiedad que ha sufrido un cambio de uso; y (5) propiedad en un distrito fiscal de desarrollo para proporcionar fondos para mejoras de capital.

- For / A Favor**
 Against / En Contra

Question B
Charter Amendment by Petition
Property Tax Limit - Prohibit Override

Pregunta B
Reforma del Estatuto por petición
Límite del Impuesto a la Propiedad - Prohibir anulación

Amend Section 305 of the County Charter to prohibit the County Council from levying an ad valorem tax on real property that would produce total revenue (not including property tax revenue from certain enumerated sources) that exceeds the total revenue produced by the tax on real property in the preceding fiscal year plus a percentage of the previous year's real property tax revenues that equals any increase in the Consumer Price Index. Section 305 currently permits the County Council to exceed the limit on real property tax revenue only upon the affirmative vote of all current Councilmembers.

Reformar la Sección 305 del Estatuto del Condado para prohibir que el Concejo del Condado imponga un impuesto ad valorem sobre bienes inmuebles que producirían ingresos totales (sin incluir los ingresos por impuestos a la propiedad de ciertas fuentes enumeradas) que excedan los ingresos totales producidos por el impuesto sobre bienes inmuebles el año fiscal anterior, más un porcentaje del ingreso sobre bienes inmuebles del año anterior que equivale a cualquier aumento en el Índice de Precios del Consumidor. La Sección 305 actualmente permite que el Concejo del Condado exceda el límite de los ingresos por impuestos sobre bienes inmuebles solo con el voto afirmativo de todos los miembros del Concejo que hay en la actualidad.

- For / A Favor**
 Against / En Contra

Vote All Sides
Vote en ambos lados



Question C
Charter Amendment by Act of County Council
County Council - Increase to 11 Councilmembers

Pregunta C
Reforma del Estatuto por el Acta del Concejo del Condado
Concejo del Condado - Aumento a 11 miembros del Concejo

Amend the County Charter to:
- **expand the County Council to consist of 11, rather than the current 9, Councilmembers;**
- **increase from 5 to 7 the number of Council districts; and**
- **elect 7 Councilmembers by district and 4 Councilmembers at large.**

Reformar el Estatuto del Condado para:
- expandir el Concejo del Condado para que consista de 11 miembros del Concejo, en lugar de los 9 que hay en la actualidad;
- aumentar de 5 a 7 el número de distritos del Concejo; y
- elegir 7 miembros del Concejo por distrito y 4 miembros del Concejo en general.

- For / A Favor**
 Against / En Contra

Question D
Charter Amendment by Petition
County Council - Alter Council Composition to 9 Districts

Pregunta D
Reforma del Estatuto por petición
Concejo del Condado - Recomposición del Concejo a 9 Distritos

Amend Sections 102 and 103 of the County Charter to:
- **divide the County into 9, rather than the current 5, Council districts;**
- **elect all Councilmembers by district, rather than the current 5 by district and 4 at large; and**
- **reduce from 5 to 1 the number of Councilmembers each voter can vote for.**

Reformar las Secciones 102 y 103 del Estatuto del Condado para:
- dividir el Condado en 9 distritos, en lugar de los 5 distritos que hay en la actualidad;
- elegir a todos los miembros del Concejo por distrito, en lugar de los 5 por distrito que hay en la actualidad y 4 en general; y
- reducir de 5 a 1 el número de miembros del Concejo por los que cada votante puede elegir.

- For / A Favor**
 Against / En Contra

End of Ballot
Fin de la Papeleta



Official Ballot
Presidential General Election
November 3, 2020
State of Maryland, Montgomery County

BS 219 - Page 1 of 2

013-031

Papeleta Electoral Oficial
 Elección General Presidencial
 3 de Noviembre del 2020
 Estado de Maryland, Condado de Montgomery

Instructions
Instrucciones

Making Selections
 Como Marcar sus
 Selecciones



Fill in the oval to the left of the name of your choice. You must blacken the oval completely, and do not make any marks outside of the oval. You do not have to vote in every race.

Llene el óvalo a la izquierda del nombre de su selección. Debe rellenar completamente el óvalo. No haga ninguna marca fuera del óvalo. No tiene que votar en cada contienda.



Do not cross out or erase, or your vote may not count. If you make a mistake or a stray mark, you may ask for a new ballot.

No debe tachar o borrar, o su voto no se contará. Si comete un error o hace una marca demás, puede solicitar una nueva papeleta.

Optional write-in
 Voto escrito opcional



To add a candidate, fill in the oval to the left of "or write-in" and print the name clearly on the dotted line.

Para añadir un candidato por escrito, llene el óvalo a la izquierda de <or write-in/o por escrito> e imprima el nombre del candidato en forma clara en la línea punteada.

President and Vice President of the United States
Vote for 1

Presidente y Vicepresidente de los Estados Unidos
 Vote por 1

- Donald J. Trump**
and/y
Michael Pence
Republican/Republicano
- Joe Biden**
and/y
Kamala Harris
Democratic/Demócrata
- Jo Jorgensen**
and/y
Jeremy Spike Cohen
Libertarian/Libertario
- Howie Gresham Hawkins**
and/y
Angela Walker
Green/Verde
- Jerome M. Segal**
and/y
John de Graaf
Bread and Roses/Pan y Rosas
- or write-in/o por escrito:

Representative in Congress District 8
Vote for 1

Representante en el Congreso
 Distrito 8
 Vote por 1

- Gregory Thomas Coll**
Republican/Republicano
- Jamie Raskin**
Democratic/Demócrata
- or write-in/o por escrito:

Judge of the Circuit Court Circuit 6
Vote for up to 4

Juez de la Corte de Circuito
 Circuito 6
 Vote hasta por 4

- Bibi M. Berry**
- David A. Boynton**
- Christopher C. Fogleman**
- Michael Joseph McAuliffe**
- Marilyn Pierre**
- or write-in/o por escrito:
- or write-in/o por escrito:
- or write-in/o por escrito:
- or write-in/o por escrito:

Judge, Court of Appeals Circuit 7
Mary Ellen Barbera
Vote Yes or No
For Continuance in Office

Juez, Corte de Apelaciones
 Circuito 7
 Mary Ellen Barbera
 Vote Sí o No
 Para continuar en el cargo

- Yes/Si**
- No/No**

Judge, Court of Special Appeals At Large
E. Gregory Wells
Vote Yes or No
For Continuance in Office

Juez, Corte de Apelaciones
 Especiales Representando el
 Condado
 E. Gregory Wells
 Vote Sí o No
 Para continuar en el cargo

- Yes/Si**
- No/No**

Vote All Sides
 Vote en ambos lados



**Judge, Court of Special Appeals
Circuit 7
Steven B. Gould
Vote Yes or No
For Continuance in Office**

Juez, Corte de Apelaciones Especiales
Circuito 7
Steven B. Gould
Vote Sí o No
Para continuar en el cargo

- Yes/Si
- No/No

**Board of Education At Large
Vote for 1**

Junta de Educación Representando el Condado
Vote por 1

- Sunil Dasgupta
- Lynne Harris
- or write-in/o por escrito:

**Board of Education
District 2
Vote for 1**

Junta de Educación
Distrito 2
Vote por 1

- Michael Fryar
- Rebecca K. Smondrowski
- or write-in/o por escrito:

**Board of Education
District 4
Vote for 1**

Junta de Educación
Distrito 4
Vote por 1

- Shebra Evans
- Steve Solomon
- or write-in/o por escrito:

**Question 1
Constitutional Amendment
(Ch. 645 of the 2020 Legislative Session)
State Budget Process**

Pregunta 1
Enmienda Constitucional
(Cap. 645 de la sesión legislativa 2020)
Proceso presupuestario estatal

The proposed amendment authorizes the General Assembly, in enacting a balanced budget bill for fiscal year 2024 and each fiscal year thereafter, to increase, diminish, or add items, provided that the General Assembly may not exceed the total proposed budget as submitted by the Governor.

(Amending Article II Section 17 and Article III Sections 14 and 52 of the Maryland Constitution)

En el contexto de la promulgación de una ley presupuestaria equitativa para el año fiscal 2024 y los años fiscales posteriores, la enmienda que se propone autoriza a la Asamblea General a aumentar, disminuir o agregar elementos, siempre que no excedan el presupuesto total propuesto sugerido por el Gobernador.

(Enmienda de artículo II Sección 17 y artículo III Secciones 14 y 52 de la Constitución de Maryland)

- For the Constitutional Amendment / A Favor de la Enmienda Constitucional**
- Against the Constitutional Amendment / En Contra de la Enmienda Constitucional**

**Question 2
Commercial Gaming Expansion
Referendum
(Ch. 492 of the 2020 Legislative Session)
Expansion of Commercial Gaming - Sports and Event Wagering**

Pregunta 2
Referéndum para la expansión del juego comercial
(Cap. 492 de la sesión legislativa 2020)
Expansión de juegos comerciales, eventos y deportes con apuestas

Do you approve the expansion of commercial gaming in the State of Maryland to authorize sports and events betting for the primary purpose of raising revenue for education?

¿Aprueba la expansión del juego comercial en el Estado de Maryland para autorizar las apuestas en deportes y eventos con el objetivo principal de aumentar las recaudaciones para la educación?

- For the Referred Law / A favor de la Ley Referida**
- Against the Referred Law / En contra de la Ley Referida**

Vote All Sides
Vote en ambos lados



Question A
Charter Amendment by Act of County Council
Property Tax Limit - Limit Tax Rate Increases

Pregunta A
Reforma del Estatuto por el Acta del Concejo del Condado
Límite del impuesto a la propiedad - Limitar el aumento de la tasa de impuestos

Amend Section 305 of the County Charter to prohibit the County Council from adopting a tax rate on real property that exceeds the tax rate on real property approved for the previous year, unless all current Councilmembers vote affirmatively for the increase.

This amendment would replace the current property tax limit, which requires an affirmative vote of all current Councilmembers to levy a tax on real property that would produce total revenue that exceeds the total revenue produced by the tax on real property in the preceding fiscal year plus any increase in the Consumer Price Index. The current property tax limit exempts real property tax revenue derived from: (1) newly constructed property; (2) newly rezoned property; (3) certain property assessed differently under State law; (4) property that has undergone a change in use; and (5) property in a development tax district to provide funding for capital improvements.

Reformar la Sección 305 del Estatuto del Condado para prohibir que el Concejo del Condado adopte una tasa de impuesto sobre bienes inmuebles que exceda la tasa de impuesto que fue aprobada el año anterior, a menos que todos los miembros del Concejo que hay en la actualidad voten por el aumento.

Esta reforma reemplazaría el límite actual del impuesto a la propiedad, que requiere un voto a favor de todos los miembros del Concejo para recaudar un impuesto a la propiedad inmobiliaria que produciría un ingreso total que excede el ingreso total producido por el impuesto sobre la propiedad inmobiliaria el año fiscal anterior, más cualquier aumento en el Índice de Precios del Consumidor. El límite actual de impuesto a la propiedad exige los ingresos de impuesto sobre bienes inmuebles derivados de: (1) propiedad recién construida; (2) propiedad recientemente rezonificada; (3) ciertos bienes evaluados de manera diferente según la ley estatal; (4) propiedad que ha sufrido un cambio de uso; y (5) propiedad en un distrito fiscal de desarrollo para proporcionar fondos para mejoras de capital.

- For / A Favor**
 Against / En Contra

Question B
Charter Amendment by Petition
Property Tax Limit - Prohibit Override

Pregunta B
Reforma del Estatuto por petición
Límite del Impuesto a la Propiedad - Prohibir anulación

Amend Section 305 of the County Charter to prohibit the County Council from levying an ad valorem tax on real property that would produce total revenue (not including property tax revenue from certain enumerated sources) that exceeds the total revenue produced by the tax on real property in the preceding fiscal year plus a percentage of the previous year's real property tax revenues that equals any increase in the Consumer Price Index. Section 305 currently permits the County Council to exceed the limit on real property tax revenue only upon the affirmative vote of all current Councilmembers.

Reformar la Sección 305 del Estatuto del Condado para prohibir que el Concejo del Condado imponga un impuesto ad valorem sobre bienes inmuebles que producirían ingresos totales (sin incluir los ingresos por impuestos a la propiedad de ciertas fuentes enumeradas) que excedan los ingresos totales producidos por el impuesto sobre bienes inmuebles el año fiscal anterior, más un porcentaje del ingreso sobre bienes inmuebles del año anterior que equivale a cualquier aumento en el Índice de Precios del Consumidor. La Sección 305 actualmente permite que el Concejo del Condado exceda el límite de los ingresos por impuestos sobre bienes inmuebles solo con el voto afirmativo de todos los miembros del Concejo que hay en la actualidad.

- For / A Favor**
 Against / En Contra

Vote All Sides
Vote en ambos lados



Question C
Charter Amendment by Act of County Council
County Council - Increase to 11 Councilmembers

Pregunta C
Reforma del Estatuto por el Acta del Concejo del Condado
Concejo del Condado - Aumento a 11 miembros del Concejo

Amend the County Charter to:
- **expand the County Council to consist of 11, rather than the current 9, Councilmembers;**
- **increase from 5 to 7 the number of Council districts; and**
- **elect 7 Councilmembers by district and 4 Councilmembers at large.**

Reformar el Estatuto del Condado para:
- expandir el Concejo del Condado para que consista de 11 miembros del Concejo, en lugar de los 9 que hay en la actualidad;
- aumentar de 5 a 7 el número de distritos del Concejo; y
- elegir 7 miembros del Concejo por distrito y 4 miembros del Concejo en general.

- For / A Favor**
 Against / En Contra

Question D
Charter Amendment by Petition
County Council - Alter Council Composition to 9 Districts

Pregunta D
Reforma del Estatuto por petición
Concejo del Condado - Recomposición del Concejo a 9 Distritos

Amend Sections 102 and 103 of the County Charter to:
- **divide the County into 9, rather than the current 5, Council districts;**
- **elect all Councilmembers by district, rather than the current 5 by district and 4 at large; and**
- **reduce from 5 to 1 the number of Councilmembers each voter can vote for.**

Reformar las Secciones 102 y 103 del Estatuto del Condado para:
- dividir el Condado en 9 distritos, en lugar de los 5 distritos que hay en la actualidad;
- elegir a todos los miembros del Concejo por distrito, en lugar de los 5 por distrito que hay en la actualidad y 4 en general; y
- reducir de 5 a 1 el número de miembros del Concejo por los que cada votante puede elegir.

- For / A Favor**
 Against / En Contra

End of Ballot
Fin de la Papeleta



Official Ballot
Presidential General Election
November 3, 2020
State of Maryland, Montgomery County

BS 220 - Page 1 of 2

013-032

Papeleta Electoral Oficial
 Elección General Presidencial
 3 de Noviembre del 2020
 Estado de Maryland, Condado de Montgomery

Instructions
Instrucciones

Making Selections
 Como Marcar sus
 Selecciones



Fill in the oval to the left of the name of your choice. You must blacken the oval completely, and do not make any marks outside of the oval. You do not have to vote in every race.

Llene el óvalo a la izquierda del nombre de su selección. Debe rellenar completamente el óvalo. No haga ninguna marca fuera del óvalo. No tiene que votar en cada contienda.



Do not cross out or erase, or your vote may not count. If you make a mistake or a stray mark, you may ask for a new ballot.

No debe tachar o borrar, o su voto no se contará. Si comete un error o hace una marca demás, puede solicitar una nueva papeleta.

Optional write-in
 Voto escrito opcional

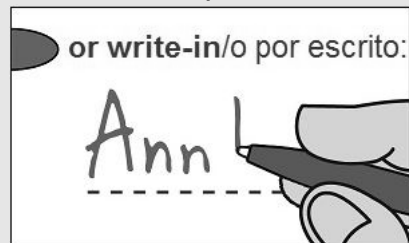

To add a candidate, fill in the oval to the left of "or write-in" and print the name clearly on the dotted line.

Para añadir un candidato por escrito, llene el óvalo a la izquierda de <or write-in/o por escrito> e imprima el nombre del candidato en forma clara en la línea punteada.

President and Vice President of the United States
Vote for 1

Presidente y Vicepresidente de los Estados Unidos
 Vote por 1

Donald J. Trump
 and/y
Michael Pence
 Republican/Republicano

Joe Biden
 and/y
Kamala Harris
 Democratic/Demócrata

Jo Jorgensen
 and/y
Jeremy Spike Cohen
 Libertarian/Libertario

Howie Gresham Hawkins
 and/y
Angela Walker
 Green/Verde

Jerome M. Segal
 and/y
John de Graaf
 Bread and Roses/Pan y Rosas

or write-in/o por escrito:

Representative in Congress District 8
Vote for 1

Representante en el Congreso Distrito 8
 Vote por 1

Gregory Thomas Coll
 Republican/Republicano

Jamie Raskin
 Democratic/Demócrata

or write-in/o por escrito:

Judge of the Circuit Court Circuit 6

Vote for up to 4

Juez de la Corte de Circuito Circuito 6
 Vote hasta por 4

Bibi M. Berry

David A. Boynton

Christopher C. Fogleman

Michael Joseph McAuliffe

Marilyn Pierre

or write-in/o por escrito:

or write-in/o por escrito:

or write-in/o por escrito:

or write-in/o por escrito:

Judge, Court of Appeals Circuit 7

Mary Ellen Barbera

Vote Yes or No

For Continuance in Office

Juez, Corte de Apelaciones Circuito 7

Mary Ellen Barbera

Vote Sí o No

Para continuar en el cargo

Yes/Si

No/No

Judge, Court of Special Appeals At Large

E. Gregory Wells

Vote Yes or No

For Continuance in Office

Juez, Corte de Apelaciones Especiales Representando el Condado

E. Gregory Wells

Vote Sí o No

Para continuar en el cargo

Yes/Si

No/No

Vote All Sides
 Vote en ambos lados



**Judge, Court of Special Appeals
Circuit 7
Steven B. Gould
Vote Yes or No
For Continuance in Office**

Juez, Corte de Apelaciones Especiales
Circuito 7
Steven B. Gould
Vote Sí o No
Para continuar en el cargo

- Yes/Si
- No/No

**Board of Education At Large
Vote for 1**

Junta de Educación Representando el Condado
Vote por 1

- Sunil Dasgupta
- Lynne Harris
- or write-in/o por escrito:

**Board of Education
District 2
Vote for 1**

Junta de Educación
Distrito 2
Vote por 1

- Michael Fryar
- Rebecca K. Smondrowski
- or write-in/o por escrito:

**Board of Education
District 4
Vote for 1**

Junta de Educación
Distrito 4
Vote por 1

- Shebra Evans
- Steve Solomon
- or write-in/o por escrito:

**Question 1
Constitutional Amendment
(Ch. 645 of the 2020 Legislative Session)
State Budget Process**

Pregunta 1
Enmienda Constitucional
(Cap. 645 de la sesión legislativa 2020)
Proceso presupuestario estatal

The proposed amendment authorizes the General Assembly, in enacting a balanced budget bill for fiscal year 2024 and each fiscal year thereafter, to increase, diminish, or add items, provided that the General Assembly may not exceed the total proposed budget as submitted by the Governor.

(Amending Article II Section 17 and Article III Sections 14 and 52 of the Maryland Constitution)

En el contexto de la promulgación de una ley presupuestaria equitativa para el año fiscal 2024 y los años fiscales posteriores, la enmienda que se propone autoriza a la Asamblea General a aumentar, disminuir o agregar elementos, siempre que no excedan el presupuesto total propuesto sugerido por el Gobernador.

(Enmienda de artículo II Sección 17 y artículo III Secciones 14 y 52 de la Constitución de Maryland)

- For the Constitutional Amendment / A Favor de la Enmienda Constitucional**
- Against the Constitutional Amendment / En Contra de la Enmienda Constitucional**

**Question 2
Commercial Gaming Expansion
Referendum
(Ch. 492 of the 2020 Legislative Session)
Expansion of Commercial Gaming - Sports and Event Wagering**

Pregunta 2
Referéndum para la expansión del juego comercial
(Cap. 492 de la sesión legislativa 2020)
Expansión de juegos comerciales, eventos y deportes con apuestas

Do you approve the expansion of commercial gaming in the State of Maryland to authorize sports and events betting for the primary purpose of raising revenue for education?

¿Aprueba la expansión del juego comercial en el Estado de Maryland para autorizar las apuestas en deportes y eventos con el objetivo principal de aumentar las recaudaciones para la educación?

- For the Referred Law / A favor de la Ley Referida**
- Against the Referred Law / En contra de la Ley Referida**

Vote All Sides
Vote en ambos lados



Question A
Charter Amendment by Act of County Council
Property Tax Limit - Limit Tax Rate Increases

Pregunta A
Reforma del Estatuto por el Acta del Concejo del Condado
Límite del impuesto a la propiedad - Limitar el aumento de la tasa de impuestos

Amend Section 305 of the County Charter to prohibit the County Council from adopting a tax rate on real property that exceeds the tax rate on real property approved for the previous year, unless all current Councilmembers vote affirmatively for the increase.

This amendment would replace the current property tax limit, which requires an affirmative vote of all current Councilmembers to levy a tax on real property that would produce total revenue that exceeds the total revenue produced by the tax on real property in the preceding fiscal year plus any increase in the Consumer Price Index. The current property tax limit exempts real property tax revenue derived from: (1) newly constructed property; (2) newly rezoned property; (3) certain property assessed differently under State law; (4) property that has undergone a change in use; and (5) property in a development tax district to provide funding for capital improvements.

Reformar la Sección 305 del Estatuto del Condado para prohibir que el Concejo del Condado adopte una tasa de impuesto sobre bienes inmuebles que exceda la tasa de impuesto que fue aprobada el año anterior, a menos que todos los miembros del Concejo que hay en la actualidad voten por el aumento.

Esta reforma reemplazaría el límite actual del impuesto a la propiedad, que requiere un voto a favor de todos los miembros del Concejo para recaudar un impuesto a la propiedad inmobiliaria que produciría un ingreso total que excede el ingreso total producido por el impuesto sobre la propiedad inmobiliaria el año fiscal anterior, más cualquier aumento en el Índice de Precios del Consumidor. El límite actual de impuesto a la propiedad exige los ingresos de impuesto sobre bienes inmuebles derivados de: (1) propiedad recién construida; (2) propiedad recientemente rezonificada; (3) ciertos bienes evaluados de manera diferente según la ley estatal; (4) propiedad que ha sufrido un cambio de uso; y (5) propiedad en un distrito fiscal de desarrollo para proporcionar fondos para mejoras de capital.

- For / A Favor**
 Against / En Contra

Question B
Charter Amendment by Petition
Property Tax Limit - Prohibit Override

Pregunta B
Reforma del Estatuto por petición
Límite del Impuesto a la Propiedad - Prohibir anulación

Amend Section 305 of the County Charter to prohibit the County Council from levying an ad valorem tax on real property that would produce total revenue (not including property tax revenue from certain enumerated sources) that exceeds the total revenue produced by the tax on real property in the preceding fiscal year plus a percentage of the previous year's real property tax revenues that equals any increase in the Consumer Price Index. Section 305 currently permits the County Council to exceed the limit on real property tax revenue only upon the affirmative vote of all current Councilmembers.

Reformar la Sección 305 del Estatuto del Condado para prohibir que el Concejo del Condado imponga un impuesto ad valorem sobre bienes inmuebles que producirían ingresos totales (sin incluir los ingresos por impuestos a la propiedad de ciertas fuentes enumeradas) que excedan los ingresos totales producidos por el impuesto sobre bienes inmuebles el año fiscal anterior, más un porcentaje del ingreso sobre bienes inmuebles del año anterior que equivale a cualquier aumento en el Índice de Precios del Consumidor. La Sección 305 actualmente permite que el Concejo del Condado exceda el límite de los ingresos por impuestos sobre bienes inmuebles solo con el voto afirmativo de todos los miembros del Concejo que hay en la actualidad.

- For / A Favor**
 Against / En Contra

Vote All Sides
Vote en ambos lados



Question C
Charter Amendment by Act of County Council
County Council - Increase to 11 Councilmembers

Pregunta C
Reforma del Estatuto por el Acta del Concejo del Condado
Concejo del Condado - Aumento a 11 miembros del Concejo

Amend the County Charter to:
- **expand the County Council to consist of 11, rather than the current 9, Councilmembers;**
- **increase from 5 to 7 the number of Council districts; and**
- **elect 7 Councilmembers by district and 4 Councilmembers at large.**

Reformar el Estatuto del Condado para:
- expandir el Concejo del Condado para que consista de 11 miembros del Concejo, en lugar de los 9 que hay en la actualidad;
- aumentar de 5 a 7 el número de distritos del Concejo; y
- elegir 7 miembros del Concejo por distrito y 4 miembros del Concejo en general.

- For / A Favor**
 Against / En Contra

Question D
Charter Amendment by Petition
County Council - Alter Council Composition to 9 Districts

Pregunta D
Reforma del Estatuto por petición
Concejo del Condado - Recomposición del Concejo a 9 Distritos

Amend Sections 102 and 103 of the County Charter to:
- **divide the County into 9, rather than the current 5, Council districts;**
- **elect all Councilmembers by district, rather than the current 5 by district and 4 at large; and**
- **reduce from 5 to 1 the number of Councilmembers each voter can vote for.**

Reformar las Secciones 102 y 103 del Estatuto del Condado para:
- dividir el Condado en 9 distritos, en lugar de los 5 distritos que hay en la actualidad;
- elegir a todos los miembros del Concejo por distrito, en lugar de los 5 por distrito que hay en la actualidad y 4 en general; y
- reducir de 5 a 1 el número de miembros del Concejo por los que cada votante puede elegir.

- For / A Favor**
 Against / En Contra

End of Ballot
Fin de la Papeleta



Official Ballot
Presidential General Election
November 3, 2020
State of Maryland, Montgomery County

BS 221 - Page 1 of 2

013-033

Papeleta Electoral Oficial
 Elección General Presidencial
 3 de Noviembre del 2020
 Estado de Maryland, Condado de Montgomery

Instructions
Instrucciones

Making Selections
 Como Marcar sus
 Selecciones



Fill in the oval to the left of the name of your choice. You must blacken the oval completely, and do not make any marks outside of the oval. You do not have to vote in every race.

Llene el óvalo a la izquierda del nombre de su selección. Debe rellenar completamente el óvalo. No haga ninguna marca fuera del óvalo. No tiene que votar en cada contienda.



Do not cross out or erase, or your vote may not count. If you make a mistake or a stray mark, you may ask for a new ballot.

No debe tachar o borrar, o su voto no se contará. Si comete un error o hace una marca demás, puede solicitar una nueva papeleta.

Optional write-in
 Voto escrito opcional



To add a candidate, fill in the oval to the left of "or write-in" and print the name clearly on the dotted line.

Para añadir un candidato por escrito, llene el óvalo a la izquierda de <or write-in/o por escrito> e imprima el nombre del candidato en forma clara en la línea punteada.

President and Vice President of the United States
Vote for 1

Presidente y Vicepresidente de los Estados Unidos
 Vote por 1

Donald J. Trump
 and/y
Michael Pence
 Republican/Republicano

Joe Biden
 and/y
Kamala Harris
 Democratic/Demócrata

Jo Jorgensen
 and/y
Jeremy Spike Cohen
 Libertarian/Libertario

Howie Gresham Hawkins
 and/y
Angela Walker
 Green/Verde

Jerome M. Segal
 and/y
John de Graaf
 Bread and Roses/Pan y Rosas

or write-in/o por escrito:

Representative in Congress District 8
Vote for 1

Representante en el Congreso Distrito 8
 Vote por 1

Gregory Thomas Coll
 Republican/Republicano

Jamie Raskin
 Democratic/Demócrata

or write-in/o por escrito:

Judge of the Circuit Court Circuit 6

Vote for up to 4

Juez de la Corte de Circuito Circuito 6
 Vote hasta por 4

Bibi M. Berry

David A. Boynton

Christopher C. Fogleman

Michael Joseph McAuliffe

Marilyn Pierre

or write-in/o por escrito:

or write-in/o por escrito:

or write-in/o por escrito:

or write-in/o por escrito:

Judge, Court of Appeals Circuit 7

Mary Ellen Barbera

Vote Yes or No

For Continuance in Office

Juez, Corte de Apelaciones Circuito 7

Mary Ellen Barbera

Vote Sí o No

Para continuar en el cargo

Yes/Si

No/No

Judge, Court of Special Appeals At Large

E. Gregory Wells

Vote Yes or No

For Continuance in Office

Juez, Corte de Apelaciones Especiales Representando el Condado

E. Gregory Wells

Vote Sí o No

Para continuar en el cargo

Yes/Si

No/No

Vote All Sides
 Vote en ambos lados



**Judge, Court of Special Appeals
Circuit 7
Steven B. Gould
Vote Yes or No
For Continuance in Office**

Juez, Corte de Apelaciones Especiales
Circuito 7
Steven B. Gould
Vote Sí o No
Para continuar en el cargo

- Yes/Si
- No/No

**Board of Education At Large
Vote for 1**

Junta de Educación Representando el Condado
Vote por 1

- Sunil Dasgupta
- Lynne Harris
- or write-in/o por escrito:

**Board of Education
District 2
Vote for 1**

Junta de Educación
Distrito 2
Vote por 1

- Michael Fryar
- Rebecca K. Smondrowski
- or write-in/o por escrito:

**Board of Education
District 4
Vote for 1**

Junta de Educación
Distrito 4
Vote por 1

- Shebra Evans
- Steve Solomon
- or write-in/o por escrito:

**Question 1
Constitutional Amendment
(Ch. 645 of the 2020 Legislative Session)
State Budget Process**

Pregunta 1
Enmienda Constitucional
(Cap. 645 de la sesión legislativa 2020)
Proceso presupuestario estatal

The proposed amendment authorizes the General Assembly, in enacting a balanced budget bill for fiscal year 2024 and each fiscal year thereafter, to increase, diminish, or add items, provided that the General Assembly may not exceed the total proposed budget as submitted by the Governor.

(Amending Article II Section 17 and Article III Sections 14 and 52 of the Maryland Constitution)

En el contexto de la promulgación de una ley presupuestaria equitativa para el año fiscal 2024 y los años fiscales posteriores, la enmienda que se propone autoriza a la Asamblea General a aumentar, disminuir o agregar elementos, siempre que no excedan el presupuesto total propuesto sugerido por el Gobernador.

(Enmienda de artículo II Sección 17 y artículo III Secciones 14 y 52 de la Constitución de Maryland)

- For the Constitutional Amendment / A Favor de la Enmienda Constitucional**
- Against the Constitutional Amendment / En Contra de la Enmienda Constitucional**

**Question 2
Commercial Gaming Expansion
Referendum
(Ch. 492 of the 2020 Legislative Session)
Expansion of Commercial Gaming - Sports and Event Wagering**

Pregunta 2
Referéndum para la expansión del juego comercial
(Cap. 492 de la sesión legislativa 2020)
Expansión de juegos comerciales, eventos y deportes con apuestas

Do you approve the expansion of commercial gaming in the State of Maryland to authorize sports and events betting for the primary purpose of raising revenue for education?

¿Aprueba la expansión del juego comercial en el Estado de Maryland para autorizar las apuestas en deportes y eventos con el objetivo principal de aumentar las recaudaciones para la educación?

- For the Referred Law / A favor de la Ley Referida**
- Against the Referred Law / En contra de la Ley Referida**

**Vote All Sides
Vote en ambos lados**



Question A
Charter Amendment by Act of County Council
Property Tax Limit - Limit Tax Rate Increases

Pregunta A
Reforma del Estatuto por el Acta del Concejo del Condado
Límite del impuesto a la propiedad - Limitar el aumento de la tasa de impuestos

Amend Section 305 of the County Charter to prohibit the County Council from adopting a tax rate on real property that exceeds the tax rate on real property approved for the previous year, unless all current Councilmembers vote affirmatively for the increase.

This amendment would replace the current property tax limit, which requires an affirmative vote of all current Councilmembers to levy a tax on real property that would produce total revenue that exceeds the total revenue produced by the tax on real property in the preceding fiscal year plus any increase in the Consumer Price Index. The current property tax limit exempts real property tax revenue derived from: (1) newly constructed property; (2) newly rezoned property; (3) certain property assessed differently under State law; (4) property that has undergone a change in use; and (5) property in a development tax district to provide funding for capital improvements.

Reformar la Sección 305 del Estatuto del Condado para prohibir que el Concejo del Condado adopte una tasa de impuesto sobre bienes inmuebles que exceda la tasa de impuesto que fue aprobada el año anterior, a menos que todos los miembros del Concejo que hay en la actualidad voten por el aumento.

Esta reforma reemplazaría el límite actual del impuesto a la propiedad, que requiere un voto a favor de todos los miembros del Concejo para recaudar un impuesto a la propiedad inmobiliaria que produciría un ingreso total que excede el ingreso total producido por el impuesto sobre la propiedad inmobiliaria el año fiscal anterior, más cualquier aumento en el Índice de Precios del Consumidor. El límite actual de impuesto a la propiedad exige los ingresos de impuesto sobre bienes inmuebles derivados de: (1) propiedad recién construida; (2) propiedad recientemente rezonificada; (3) ciertos bienes evaluados de manera diferente según la ley estatal; (4) propiedad que ha sufrido un cambio de uso; y (5) propiedad en un distrito fiscal de desarrollo para proporcionar fondos para mejoras de capital.

- For / A Favor**
 Against / En Contra

Question B
Charter Amendment by Petition
Property Tax Limit - Prohibit Override

Pregunta B
Reforma del Estatuto por petición
Límite del Impuesto a la Propiedad - Prohibir anulación

Amend Section 305 of the County Charter to prohibit the County Council from levying an ad valorem tax on real property that would produce total revenue (not including property tax revenue from certain enumerated sources) that exceeds the total revenue produced by the tax on real property in the preceding fiscal year plus a percentage of the previous year's real property tax revenues that equals any increase in the Consumer Price Index. Section 305 currently permits the County Council to exceed the limit on real property tax revenue only upon the affirmative vote of all current Councilmembers.

Reformar la Sección 305 del Estatuto del Condado para prohibir que el Concejo del Condado imponga un impuesto ad valorem sobre bienes inmuebles que producirían ingresos totales (sin incluir los ingresos por impuestos a la propiedad de ciertas fuentes enumeradas) que excedan los ingresos totales producidos por el impuesto sobre bienes inmuebles el año fiscal anterior, más un porcentaje del ingreso sobre bienes inmuebles del año anterior que equivale a cualquier aumento en el Índice de Precios del Consumidor. La Sección 305 actualmente permite que el Concejo del Condado exceda el límite de los ingresos por impuestos sobre bienes inmuebles solo con el voto afirmativo de todos los miembros del Concejo que hay en la actualidad.

- For / A Favor**
 Against / En Contra

Vote All Sides
Vote en ambos lados



Question C
Charter Amendment by Act of County Council
County Council - Increase to 11 Councilmembers

Pregunta C
Reforma del Estatuto por el Acta del Concejo del Condado
Concejo del Condado - Aumento a 11 miembros del Concejo

Amend the County Charter to:
- **expand the County Council to consist of 11, rather than the current 9, Councilmembers;**
- **increase from 5 to 7 the number of Council districts; and**
- **elect 7 Councilmembers by district and 4 Councilmembers at large.**

Reformar el Estatuto del Condado para:
- expandir el Concejo del Condado para que consista de 11 miembros del Concejo, en lugar de los 9 que hay en la actualidad;
- aumentar de 5 a 7 el número de distritos del Concejo; y
- elegir 7 miembros del Concejo por distrito y 4 miembros del Concejo en general.

- For / A Favor**
 Against / En Contra

Question D
Charter Amendment by Petition
County Council - Alter Council Composition to 9 Districts

Pregunta D
Reforma del Estatuto por petición
Concejo del Condado - Recomposición del Concejo a 9 Distritos

Amend Sections 102 and 103 of the County Charter to:
- **divide the County into 9, rather than the current 5, Council districts;**
- **elect all Councilmembers by district, rather than the current 5 by district and 4 at large; and**
- **reduce from 5 to 1 the number of Councilmembers each voter can vote for.**

Reformar las Secciones 102 y 103 del Estatuto del Condado para:
- dividir el Condado en 9 distritos, en lugar de los 5 distritos que hay en la actualidad;
- elegir a todos los miembros del Concejo por distrito, en lugar de los 5 por distrito que hay en la actualidad y 4 en general; y
- reducir de 5 a 1 el número de miembros del Concejo por los que cada votante puede elegir.

- For / A Favor**
 Against / En Contra

End of Ballot
Fin de la Papeleta



Official Ballot
Presidential General Election
November 3, 2020
State of Maryland, Montgomery County

BS 222 - Page 1 of 2

013-034

Papeleta Electoral Oficial
 Elección General Presidencial
 3 de Noviembre del 2020
 Estado de Maryland, Condado de Montgomery

Instructions
Instrucciones

Making Selections
 Como Marcar sus
 Selecciones



Fill in the oval to the left of the name of your choice. You must blacken the oval completely, and do not make any marks outside of the oval. You do not have to vote in every race.

Llene el óvalo a la izquierda del nombre de su selección. Debe rellenar completamente el óvalo. No haga ninguna marca fuera del óvalo. No tiene que votar en cada contienda.



Do not cross out or erase, or your vote may not count. If you make a mistake or a stray mark, you may ask for a new ballot.

No debe tachar o borrar, o su voto no se contará. Si comete un error o hace una marca demás, puede solicitar una nueva papeleta.

Optional write-in

Voto escrito opcional

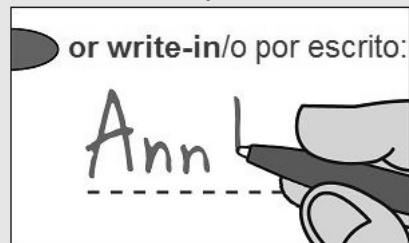

To add a candidate, fill in the oval to the left of "or write-in" and print the name clearly on the dotted line.

Para añadir un candidato por escrito, llene el óvalo a la izquierda de <or write-in/o por escrito> e imprima el nombre del candidato en forma clara en la línea punteada.

President and Vice President of the United States
Vote for 1

Presidente y Vicepresidente de los Estados Unidos
 Vote por 1

Donald J. Trump
 and/y
Michael Pence
 Republican/Republicano

Joe Biden
 and/y
Kamala Harris
 Democratic/Demócrata

Jo Jorgensen
 and/y
Jeremy Spike Cohen
 Libertarian/Libertario

Howie Gresham Hawkins
 and/y
Angela Walker
 Green/Verde

Jerome M. Segal
 and/y
John de Graaf
 Bread and Roses/Pan y Rosas

or write-in/o por escrito:

Representative in Congress District 8
Vote for 1

Representante en el Congreso
 Distrito 8
 Vote por 1

Gregory Thomas Coll
 Republican/Republicano

Jamie Raskin
 Democratic/Demócrata

or write-in/o por escrito:

Judge of the Circuit Court Circuit 6

Vote for up to 4

Juez de la Corte de Circuito
 Circuito 6
 Vote hasta por 4

Bibi M. Berry

David A. Boynton

Christopher C. Fogleman

Michael Joseph McAuliffe

Marilyn Pierre

or write-in/o por escrito:

or write-in/o por escrito:

or write-in/o por escrito:

or write-in/o por escrito:

Judge, Court of Appeals Circuit 7

Mary Ellen Barbera

Vote Yes or No

For Continuance in Office

Juez, Corte de Apelaciones
 Circuito 7

Mary Ellen Barbera

Vote Sí o No

Para continuar en el cargo

Yes/Si

No/No

Judge, Court of Special Appeals At Large

E. Gregory Wells

Vote Yes or No

For Continuance in Office

Juez, Corte de Apelaciones
 Especiales Representando el
 Condado

E. Gregory Wells

Vote Sí o No

Para continuar en el cargo

Yes/Si

No/No

Vote All Sides
 Vote en ambos lados



**Judge, Court of Special Appeals
Circuit 7
Steven B. Gould
Vote Yes or No
For Continuance in Office**

Juez, Corte de Apelaciones Especiales
Circuito 7
Steven B. Gould
Vote Sí o No
Para continuar en el cargo

- Yes/Si
- No/No

**Board of Education At Large
Vote for 1**

Junta de Educación Representando el Condado
Vote por 1

- Sunil Dasgupta
- Lynne Harris
- or write-in/o por escrito:

**Board of Education
District 2
Vote for 1**

Junta de Educación
Distrito 2
Vote por 1

- Michael Fryar
- Rebecca K. Smondrowski
- or write-in/o por escrito:

**Board of Education
District 4
Vote for 1**

Junta de Educación
Distrito 4
Vote por 1

- Shebra Evans
- Steve Solomon
- or write-in/o por escrito:

**Question 1
Constitutional Amendment
(Ch. 645 of the 2020 Legislative Session)
State Budget Process**

Pregunta 1
Enmienda Constitucional
(Cap. 645 de la sesión legislativa 2020)
Proceso presupuestario estatal

The proposed amendment authorizes the General Assembly, in enacting a balanced budget bill for fiscal year 2024 and each fiscal year thereafter, to increase, diminish, or add items, provided that the General Assembly may not exceed the total proposed budget as submitted by the Governor.

(Amending Article II Section 17 and Article III Sections 14 and 52 of the Maryland Constitution)

En el contexto de la promulgación de una ley presupuestaria equitativa para el año fiscal 2024 y los años fiscales posteriores, la enmienda que se propone autoriza a la Asamblea General a aumentar, disminuir o agregar elementos, siempre que no excedan el presupuesto total propuesto sugerido por el Gobernador.

(Enmienda de artículo II Sección 17 y artículo III Secciones 14 y 52 de la Constitución de Maryland)

- For the Constitutional Amendment / A Favor de la Enmienda Constitucional**
- Against the Constitutional Amendment / En Contra de la Enmienda Constitucional**

**Question 2
Commercial Gaming Expansion
Referendum
(Ch. 492 of the 2020 Legislative Session)
Expansion of Commercial Gaming - Sports and Event Wagering**

Pregunta 2
Referéndum para la expansión del juego comercial
(Cap. 492 de la sesión legislativa 2020)
Expansión de juegos comerciales, eventos y deportes con apuestas

Do you approve the expansion of commercial gaming in the State of Maryland to authorize sports and events betting for the primary purpose of raising revenue for education?

¿Aprueba la expansión del juego comercial en el Estado de Maryland para autorizar las apuestas en deportes y eventos con el objetivo principal de aumentar las recaudaciones para la educación?

- For the Referred Law / A favor de la Ley Referida**
- Against the Referred Law / En contra de la Ley Referida**

Vote All Sides
Vote en ambos lados



Question A
Charter Amendment by Act of County Council
Property Tax Limit - Limit Tax Rate Increases

Pregunta A
Reforma del Estatuto por el Acta del Concejo del Condado
Límite del impuesto a la propiedad - Limitar el aumento de la tasa de impuestos

Amend Section 305 of the County Charter to prohibit the County Council from adopting a tax rate on real property that exceeds the tax rate on real property approved for the previous year, unless all current Councilmembers vote affirmatively for the increase.

This amendment would replace the current property tax limit, which requires an affirmative vote of all current Councilmembers to levy a tax on real property that would produce total revenue that exceeds the total revenue produced by the tax on real property in the preceding fiscal year plus any increase in the Consumer Price Index. The current property tax limit exempts real property tax revenue derived from: (1) newly constructed property; (2) newly rezoned property; (3) certain property assessed differently under State law; (4) property that has undergone a change in use; and (5) property in a development tax district to provide funding for capital improvements.

Reformar la Sección 305 del Estatuto del Condado para prohibir que el Concejo del Condado adopte una tasa de impuesto sobre bienes inmuebles que exceda la tasa de impuesto que fue aprobada el año anterior, a menos que todos los miembros del Concejo que hay en la actualidad voten por el aumento.

Esta reforma reemplazaría el límite actual del impuesto a la propiedad, que requiere un voto a favor de todos los miembros del Concejo para recaudar un impuesto a la propiedad inmobiliaria que produciría un ingreso total que excede el ingreso total producido por el impuesto sobre la propiedad inmobiliaria el año fiscal anterior, más cualquier aumento en el Índice de Precios del Consumidor. El límite actual de impuesto a la propiedad exige los ingresos de impuesto sobre bienes inmuebles derivados de: (1) propiedad recién construida; (2) propiedad recientemente rezonificada; (3) ciertos bienes evaluados de manera diferente según la ley estatal; (4) propiedad que ha sufrido un cambio de uso; y (5) propiedad en un distrito fiscal de desarrollo para proporcionar fondos para mejoras de capital.

- For / A Favor**
 Against / En Contra

Question B
Charter Amendment by Petition
Property Tax Limit - Prohibit Override

Pregunta B
Reforma del Estatuto por petición
Límite del Impuesto a la Propiedad - Prohibir anulación

Amend Section 305 of the County Charter to prohibit the County Council from levying an ad valorem tax on real property that would produce total revenue (not including property tax revenue from certain enumerated sources) that exceeds the total revenue produced by the tax on real property in the preceding fiscal year plus a percentage of the previous year's real property tax revenues that equals any increase in the Consumer Price Index. Section 305 currently permits the County Council to exceed the limit on real property tax revenue only upon the affirmative vote of all current Councilmembers.

Reformar la Sección 305 del Estatuto del Condado para prohibir que el Concejo del Condado imponga un impuesto ad valorem sobre bienes inmuebles que producirían ingresos totales (sin incluir los ingresos por impuestos a la propiedad de ciertas fuentes enumeradas) que excedan los ingresos totales producidos por el impuesto sobre bienes inmuebles el año fiscal anterior, más un porcentaje del ingreso sobre bienes inmuebles del año anterior que equivale a cualquier aumento en el Índice de Precios del Consumidor. La Sección 305 actualmente permite que el Concejo del Condado exceda el límite de los ingresos por impuestos sobre bienes inmuebles solo con el voto afirmativo de todos los miembros del Concejo que hay en la actualidad.

- For / A Favor**
 Against / En Contra

Vote All Sides
Vote en ambos lados



Question C
Charter Amendment by Act of County Council
County Council - Increase to 11 Councilmembers

Pregunta C
Reforma del Estatuto por el Acta del Concejo del Condado
Concejo del Condado - Aumento a 11 miembros del Concejo

Amend the County Charter to:
- **expand the County Council to consist of 11, rather than the current 9, Councilmembers;**
- **increase from 5 to 7 the number of Council districts; and**
- **elect 7 Councilmembers by district and 4 Councilmembers at large.**

Reformar el Estatuto del Condado para:
- expandir el Concejo del Condado para que consista de 11 miembros del Concejo, en lugar de los 9 que hay en la actualidad;
- aumentar de 5 a 7 el número de distritos del Concejo; y
- elegir 7 miembros del Concejo por distrito y 4 miembros del Concejo en general.

- For / A Favor**
 Against / En Contra

Question D
Charter Amendment by Petition
County Council - Alter Council Composition to 9 Districts

Pregunta D
Reforma del Estatuto por petición
Concejo del Condado - Recomposición del Concejo a 9 Distritos

Amend Sections 102 and 103 of the County Charter to:
- **divide the County into 9, rather than the current 5, Council districts;**
- **elect all Councilmembers by district, rather than the current 5 by district and 4 at large; and**
- **reduce from 5 to 1 the number of Councilmembers each voter can vote for.**

Reformar las Secciones 102 y 103 del Estatuto del Condado para:
- dividir el Condado en 9 distritos, en lugar de los 5 distritos que hay en la actualidad;
- elegir a todos los miembros del Concejo por distrito, en lugar de los 5 por distrito que hay en la actualidad y 4 en general; y
- reducir de 5 a 1 el número de miembros del Concejo por los que cada votante puede elegir.

- For / A Favor**
 Against / En Contra

End of Ballot
Fin de la Papeleta



**Official Ballot
 Presidential General Election
 November 3, 2020
 State of Maryland, Montgomery County**

BS 223 - Page 1 of 2

013-035

Papeleta Electoral Oficial
 Elección General Presidencial
 3 de Noviembre del 2020
 Estado de Maryland, Condado de Montgomery

**Instructions
 Instrucciones**

**Making Selections
 Como Marcar sus
 Selecciones**



Fill in the oval to the left of the name of your choice. You must blacken the oval completely, and do not make any marks outside of the oval. You do not have to vote in every race.

Llene el óvalo a la izquierda del nombre de su selección. Debe rellenar completamente el óvalo. No haga ninguna marca fuera del óvalo. No tiene que votar en cada contienda.



Do not cross out or erase, or your vote may not count. If you make a mistake or a stray mark, you may ask for a new ballot.

No debe tachar o borrar, o su voto no se contará. Si comete un error o hace una marca demás, puede solicitar una nueva papeleta.

**Optional write-in
 Voto escrito opcional**



To add a candidate, fill in the oval to the left of "or write-in" and print the name clearly on the dotted line.

Para añadir un candidato por escrito, llene el óvalo a la izquierda de <or write-in/o por escrito> e imprima el nombre del candidato en forma clara en la línea punteada.

**President and Vice President of the United States
 Vote for 1**

Presidente y Vicepresidente de los Estados Unidos
 Vote por 1

Donald J. Trump
 and/y
Michael Pence
 Republican/Republicano

Joe Biden
 and/y
Kamala Harris
 Democratic/Demócrata

Jo Jorgensen
 and/y
Jeremy Spike Cohen
 Libertarian/Libertario

Howie Gresham Hawkins
 and/y
Angela Walker
 Green/Verde

Jerome M. Segal
 and/y
John de Graaf
 Bread and Roses/Pan y Rosas

or write-in/o por escrito:

**Representative in Congress
 District 8
 Vote for 1**

Representante en el Congreso
 Distrito 8
 Vote por 1

Gregory Thomas Coll
 Republican/Republicano

Jamie Raskin
 Democratic/Demócrata

or write-in/o por escrito:

**Judge of the Circuit Court
 Circuit 6
 Vote for up to 4**

Juez de la Corte de Circuito
 Circuito 6
 Vote hasta por 4

Bibi M. Berry

David A. Boynton

Christopher C. Fogleman

Michael Joseph McAuliffe

Marilyn Pierre

or write-in/o por escrito:

or write-in/o por escrito:

or write-in/o por escrito:

or write-in/o por escrito:

**Judge, Court of Appeals
 Circuit 7
 Vote Yes or No
 For Continuance in Office**

Mary Ellen Barbera
 Juez, Corte de Apelaciones
 Circuito 7

Mary Ellen Barbera
 Vote Sí o No
 Para continuar en el cargo

Yes/Si

No/No

**Judge, Court of Special
 Appeals At Large
 E. Gregory Wells
 Vote Yes or No
 For Continuance in Office**

E. Gregory Wells
 Juez, Corte de Apelaciones
 Especiales Representando el
 Condado

E. Gregory Wells
 Vote Sí o No
 Para continuar en el cargo

Yes/Si

No/No

Vote All Sides
 Vote en ambos lados



**Judge, Court of Special Appeals
Circuit 7
Steven B. Gould
Vote Yes or No
For Continuance in Office**

Juez, Corte de Apelaciones Especiales
Circuito 7
Steven B. Gould
Vote Sí o No
Para continuar en el cargo

- Yes/Si
- No/No

**Board of Education At Large
Vote for 1**

Junta de Educación Representando el Condado
Vote por 1

- Sunil Dasgupta
- Lynne Harris
- or write-in/o por escrito:

**Board of Education
District 2
Vote for 1**

Junta de Educación
Distrito 2
Vote por 1

- Michael Fryar
- Rebecca K. Smondrowski
- or write-in/o por escrito:

**Board of Education
District 4
Vote for 1**

Junta de Educación
Distrito 4
Vote por 1

- Shebra Evans
- Steve Solomon
- or write-in/o por escrito:

**Question 1
Constitutional Amendment
(Ch. 645 of the 2020 Legislative Session)
State Budget Process**

Pregunta 1
Enmienda Constitucional
(Cap. 645 de la sesión legislativa 2020)
Proceso presupuestario estatal

The proposed amendment authorizes the General Assembly, in enacting a balanced budget bill for fiscal year 2024 and each fiscal year thereafter, to increase, diminish, or add items, provided that the General Assembly may not exceed the total proposed budget as submitted by the Governor.

(Amending Article II Section 17 and Article III Sections 14 and 52 of the Maryland Constitution)

En el contexto de la promulgación de una ley presupuestaria equitativa para el año fiscal 2024 y los años fiscales posteriores, la enmienda que se propone autoriza a la Asamblea General a aumentar, disminuir o agregar elementos, siempre que no excedan el presupuesto total propuesto sugerido por el Gobernador.

(Enmienda de artículo II Sección 17 y artículo III Secciones 14 y 52 de la Constitución de Maryland)

- For the Constitutional Amendment / A Favor de la Enmienda Constitucional**
- Against the Constitutional Amendment / En Contra de la Enmienda Constitucional**

**Question 2
Commercial Gaming Expansion
Referendum
(Ch. 492 of the 2020 Legislative Session)
Expansion of Commercial Gaming - Sports and Event Wagering**

Pregunta 2
Referéndum para la expansión del juego comercial
(Cap. 492 de la sesión legislativa 2020)
Expansión de juegos comerciales, eventos y deportes con apuestas

Do you approve the expansion of commercial gaming in the State of Maryland to authorize sports and events betting for the primary purpose of raising revenue for education?

¿Aprueba la expansión del juego comercial en el Estado de Maryland para autorizar las apuestas en deportes y eventos con el objetivo principal de aumentar las recaudaciones para la educación?

- For the Referred Law / A favor de la Ley Referida**
- Against the Referred Law / En contra de la Ley Referida**

Vote All Sides
Vote en ambos lados



Papeleta Electoral Oficial
Elección General Presidencial
3 de Noviembre del 2020
Estado de Maryland, Condado de Montgomery

Question A
Charter Amendment by Act of County Council
Property Tax Limit - Limit Tax Rate Increases

Pregunta A
Reforma del Estatuto por el Acta del Concejo del Condado
Límite del impuesto a la propiedad - Limitar el aumento de la tasa de impuestos

Amend Section 305 of the County Charter to prohibit the County Council from adopting a tax rate on real property that exceeds the tax rate on real property approved for the previous year, unless all current Councilmembers vote affirmatively for the increase.

This amendment would replace the current property tax limit, which requires an affirmative vote of all current Councilmembers to levy a tax on real property that would produce total revenue that exceeds the total revenue produced by the tax on real property in the preceding fiscal year plus any increase in the Consumer Price Index. The current property tax limit exempts real property tax revenue derived from: (1) newly constructed property; (2) newly rezoned property; (3) certain property assessed differently under State law; (4) property that has undergone a change in use; and (5) property in a development tax district to provide funding for capital improvements.

Reformar la Sección 305 del Estatuto del Condado para prohibir que el Concejo del Condado adopte una tasa de impuesto sobre bienes inmuebles que exceda la tasa de impuesto que fue aprobada el año anterior, a menos que todos los miembros del Concejo que hay en la actualidad voten por el aumento.

Esta reforma reemplazaría el límite actual del impuesto a la propiedad, que requiere un voto a favor de todos los miembros del Concejo para recaudar un impuesto a la propiedad inmobiliaria que produciría un ingreso total que excede el ingreso total producido por el impuesto sobre la propiedad inmobiliaria el año fiscal anterior, más cualquier aumento en el Índice de Precios del Consumidor. El límite actual de impuesto a la propiedad exime los ingresos de impuesto sobre bienes inmuebles derivados de: (1) propiedad recién construida; (2) propiedad recientemente rezonificada; (3) ciertos bienes evaluados de manera diferente según la ley estatal; (4) propiedad que ha sufrido un cambio de uso; y (5) propiedad en un distrito fiscal de desarrollo para proporcionar fondos para mejoras de capital.

- For / A Favor**
 Against / En Contra

Question B
Charter Amendment by Petition
Property Tax Limit - Prohibit Override

Pregunta B
Reforma del Estatuto por petición
Límite del Impuesto a la Propiedad - Prohibir anulación

Amend Section 305 of the County Charter to prohibit the County Council from levying an ad valorem tax on real property that would produce total revenue (not including property tax revenue from certain enumerated sources) that exceeds the total revenue produced by the tax on real property in the preceding fiscal year plus a percentage of the previous year's real property tax revenues that equals any increase in the Consumer Price Index. Section 305 currently permits the County Council to exceed the limit on real property tax revenue only upon the affirmative vote of all current Councilmembers.

Reformar la Sección 305 del Estatuto del Condado para prohibir que el Concejo del Condado imponga un impuesto ad valorem sobre bienes inmuebles que producirían ingresos totales (sin incluir los ingresos por impuestos a la propiedad de ciertas fuentes enumeradas) que excedan los ingresos totales producidos por el impuesto sobre bienes inmuebles el año fiscal anterior, más un porcentaje del ingreso sobre bienes inmuebles del año anterior que equivale a cualquier aumento en el Índice de Precios del Consumidor. La Sección 305 actualmente permite que el Concejo del Condado exceda el límite de los ingresos por impuestos sobre bienes inmuebles solo con el voto afirmativo de todos los miembros del Concejo que hay en la actualidad.

- For / A Favor**
 Against / En Contra

Vote All Sides
Vote en ambos lados



Question C
Charter Amendment by Act of County Council
County Council - Increase to 11 Councilmembers

Pregunta C
Reforma del Estatuto por el Acta del Concejo del Condado
Concejo del Condado - Aumento a 11 miembros del Concejo

Amend the County Charter to:
- **expand the County Council to consist of 11, rather than the current 9, Councilmembers;**
- **increase from 5 to 7 the number of Council districts; and**
- **elect 7 Councilmembers by district and 4 Councilmembers at large.**

Reformar el Estatuto del Condado para:
- expandir el Concejo del Condado para que consista de 11 miembros del Concejo, en lugar de los 9 que hay en la actualidad;
- aumentar de 5 a 7 el número de distritos del Concejo; y
- elegir 7 miembros del Concejo por distrito y 4 miembros del Concejo en general.

- For / A Favor**
 Against / En Contra

Question D
Charter Amendment by Petition
County Council - Alter Council Composition to 9 Districts

Pregunta D
Reforma del Estatuto por petición
Concejo del Condado - Recomposición del Concejo a 9 Distritos

Amend Sections 102 and 103 of the County Charter to:
- **divide the County into 9, rather than the current 5, Council districts;**
- **elect all Councilmembers by district, rather than the current 5 by district and 4 at large; and**
- **reduce from 5 to 1 the number of Councilmembers each voter can vote for.**

Reformar las Secciones 102 y 103 del Estatuto del Condado para:
- dividir el Condado en 9 distritos, en lugar de los 5 distritos que hay en la actualidad;
- elegir a todos los miembros del Concejo por distrito, en lugar de los 5 por distrito que hay en la actualidad y 4 en general; y
- reducir de 5 a 1 el número de miembros del Concejo por los que cada votante puede elegir.

- For / A Favor**
 Against / En Contra

End of Ballot
Fin de la Papeleta



Official Ballot
Presidential General Election
November 3, 2020
State of Maryland, Montgomery County

BS 224 - Page 1 of 2

013-036

Papeleta Electoral Oficial
 Elección General Presidencial
 3 de Noviembre del 2020
 Estado de Maryland, Condado de Montgomery

Instructions
Instrucciones

Making Selections
 Como Marcar sus
 Selecciones



Fill in the oval to the left of the name of your choice. You must blacken the oval completely, and do not make any marks outside of the oval. You do not have to vote in every race.

Llene el óvalo a la izquierda del nombre de su selección. Debe rellenar completamente el óvalo. No haga ninguna marca fuera del óvalo. No tiene que votar en cada contienda.



Do not cross out or erase, or your vote may not count. If you make a mistake or a stray mark, you may ask for a new ballot.

No debe tachar o borrar, o su voto no se contará. Si comete un error o hace una marca demás, puede solicitar una nueva papeleta.

Optional write-in

Voto escrito opcional

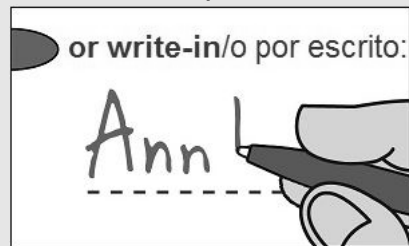

To add a candidate, fill in the oval to the left of "or write-in" and print the name clearly on the dotted line.

Para añadir un candidato por escrito, llene el óvalo a la izquierda de <or write-in/o por escrito> e imprima el nombre del candidato en forma clara en la línea punteada.

President and Vice President of the United States
Vote for 1

Presidente y Vicepresidente de los Estados Unidos
 Vote por 1

Donald J. Trump
 and/y
Michael Pence
 Republican/Republicano

Joe Biden
 and/y
Kamala Harris
 Democratic/Demócrata

Jo Jorgensen
 and/y
Jeremy Spike Cohen
 Libertarian/Libertario

Howie Gresham Hawkins
 and/y
Angela Walker
 Green/Verde

Jerome M. Segal
 and/y
John de Graaf
 Bread and Roses/Pan y Rosas

or write-in/o por escrito:

Representative in Congress District 8
Vote for 1

Representante en el Congreso
 Distrito 8
 Vote por 1

Gregory Thomas Coll
 Republican/Republicano

Jamie Raskin
 Democratic/Demócrata

or write-in/o por escrito:

Judge of the Circuit Court Circuit 6

Vote for up to 4

Juez de la Corte de Circuito
 Circuito 6
 Vote hasta por 4

Bibi M. Berry

David A. Boynton

Christopher C. Fogleman

Michael Joseph McAuliffe

Marilyn Pierre

or write-in/o por escrito:

or write-in/o por escrito:

or write-in/o por escrito:

or write-in/o por escrito:

Judge, Court of Appeals Circuit 7

Mary Ellen Barbera

Vote Yes or No

For Continuance in Office

Juez, Corte de Apelaciones
 Circuito 7

Mary Ellen Barbera

Vote Sí o No

Para continuar en el cargo

Yes/Si

No/No

Judge, Court of Special Appeals At Large

E. Gregory Wells

Vote Yes or No

For Continuance in Office

Juez, Corte de Apelaciones
 Especiales Representando el
 Condado

E. Gregory Wells

Vote Sí o No

Para continuar en el cargo

Yes/Si

No/No

Vote All Sides
 Vote en ambos lados



**Judge, Court of Special Appeals
Circuit 7
Steven B. Gould
Vote Yes or No
For Continuance in Office**

Juez, Corte de Apelaciones Especiales
Circuito 7
Steven B. Gould
Vote Sí o No
Para continuar en el cargo

Yes/Si

No/No

**Board of Education At Large
Vote for 1**

Junta de Educación Representando el Condado
Vote por 1

Sunil Dasgupta

Lynne Harris

or write-in/o por escrito:

**Board of Education
District 2
Vote for 1**

Junta de Educación
Distrito 2
Vote por 1

Michael Fryar

Rebecca K. Smondrowski

or write-in/o por escrito:

**Board of Education
District 4
Vote for 1**

Junta de Educación
Distrito 4
Vote por 1

Shebra Evans

Steve Solomon

or write-in/o por escrito:

**Question 1
Constitutional Amendment
(Ch. 645 of the 2020 Legislative Session)
State Budget Process**

Pregunta 1
Enmienda Constitucional
(Cap. 645 de la sesión legislativa 2020)
Proceso presupuestario estatal

**The proposed amendment authorizes the
General Assembly, in enacting a balanced
budget bill for fiscal year 2024 and each
fiscal year thereafter, to increase,
diminish, or add items, provided that the
General Assembly may not exceed the
total proposed budget as submitted by the
Governor.**

**(Amending Article II Section 17 and Article
III Sections 14 and 52 of the Maryland
Constitution)**

En el contexto de la promulgación de una ley
presupuestaria equitativa para el año fiscal
2024 y los años fiscales posteriores, la
enmienda que se propone autoriza a la
Asamblea General a aumentar, disminuir o
agregar elementos, siempre que no excedan
el presupuesto total propuesto sugerido por el
Gobernador.

(Enmienda de artículo II Sección 17 y artículo
III Secciones 14 y 52 de la Constitución de
Maryland)

**For the Constitutional Amendment / A
Favor de la Enmienda Constitucional**

**Against the Constitutional Amendment /
En Contra de la Enmienda Constitucional**

**Question 2
Commercial Gaming Expansion
Referendum
(Ch. 492 of the 2020 Legislative Session)
Expansion of Commercial Gaming - Sports
and Event Wagering**

Pregunta 2
Referéndum para la expansión del juego
comercial
(Cap. 492 de la sesión legislativa 2020)
Expansión de juegos comerciales, eventos y
deportes con apuestas

**Do you approve the expansion of
commercial gaming in the State of
Maryland to authorize sports and events
betting for the primary purpose of raising
revenue for education?**

¿Aprueba la expansión del juego comercial
en el Estado de Maryland para autorizar las
apuestas en deportes y eventos con el
objetivo principal de aumentar las
recaudaciones para la educación?

**For the Referred Law / A favor de la Ley
Referida**

**Against the Referred Law / En contra de
la Ley Referida**

Vote All Sides
Vote en ambos lados



Question A
Charter Amendment by Act of County Council
Property Tax Limit - Limit Tax Rate Increases

Pregunta A
Reforma del Estatuto por el Acta del Concejo del Condado
Límite del impuesto a la propiedad - Limitar el aumento de la tasa de impuestos

Amend Section 305 of the County Charter to prohibit the County Council from adopting a tax rate on real property that exceeds the tax rate on real property approved for the previous year, unless all current Councilmembers vote affirmatively for the increase.

This amendment would replace the current property tax limit, which requires an affirmative vote of all current Councilmembers to levy a tax on real property that would produce total revenue that exceeds the total revenue produced by the tax on real property in the preceding fiscal year plus any increase in the Consumer Price Index. The current property tax limit exempts real property tax revenue derived from: (1) newly constructed property; (2) newly rezoned property; (3) certain property assessed differently under State law; (4) property that has undergone a change in use; and (5) property in a development tax district to provide funding for capital improvements.

Reformar la Sección 305 del Estatuto del Condado para prohibir que el Concejo del Condado adopte una tasa de impuesto sobre bienes inmuebles que exceda la tasa de impuesto que fue aprobada el año anterior, a menos que todos los miembros del Concejo que hay en la actualidad voten por el aumento.

Esta reforma reemplazaría el límite actual del impuesto a la propiedad, que requiere un voto a favor de todos los miembros del Concejo para recaudar un impuesto a la propiedad inmobiliaria que produciría un ingreso total que excede el ingreso total producido por el impuesto sobre la propiedad inmobiliaria el año fiscal anterior, más cualquier aumento en el Índice de Precios del Consumidor. El límite actual de impuesto a la propiedad exime los ingresos de impuesto sobre bienes inmuebles derivados de: (1) propiedad recién construida; (2) propiedad recientemente rezonificada; (3) ciertos bienes evaluados de manera diferente según la ley estatal; (4) propiedad que ha sufrido un cambio de uso; y (5) propiedad en un distrito fiscal de desarrollo para proporcionar fondos para mejoras de capital.

- For / A Favor**
 Against / En Contra

Question B
Charter Amendment by Petition
Property Tax Limit - Prohibit Override

Pregunta B
Reforma del Estatuto por petición
Límite del Impuesto a la Propiedad - Prohibir anulación

Amend Section 305 of the County Charter to prohibit the County Council from levying an ad valorem tax on real property that would produce total revenue (not including property tax revenue from certain enumerated sources) that exceeds the total revenue produced by the tax on real property in the preceding fiscal year plus a percentage of the previous year's real property tax revenues that equals any increase in the Consumer Price Index. Section 305 currently permits the County Council to exceed the limit on real property tax revenue only upon the affirmative vote of all current Councilmembers.

Reformar la Sección 305 del Estatuto del Condado para prohibir que el Concejo del Condado imponga un impuesto ad valorem sobre bienes inmuebles que producirían ingresos totales (sin incluir los ingresos por impuestos a la propiedad de ciertas fuentes enumeradas) que excedan los ingresos totales producidos por el impuesto sobre bienes inmuebles el año fiscal anterior, más un porcentaje del ingreso sobre bienes inmuebles del año anterior que equivale a cualquier aumento en el Índice de Precios del Consumidor. La Sección 305 actualmente permite que el Concejo del Condado exceda el límite de los ingresos por impuestos sobre bienes inmuebles solo con el voto afirmativo de todos los miembros del Concejo que hay en la actualidad.

- For / A Favor**
 Against / En Contra

Vote All Sides
Vote en ambos lados



Question C
Charter Amendment by Act of County Council
County Council - Increase to 11 Councilmembers

Pregunta C
Reforma del Estatuto por el Acta del Concejo del Condado
Concejo del Condado - Aumento a 11 miembros del Concejo

Amend the County Charter to:
- **expand the County Council to consist of 11, rather than the current 9, Councilmembers;**
- **increase from 5 to 7 the number of Council districts; and**
- **elect 7 Councilmembers by district and 4 Councilmembers at large.**

Reformar el Estatuto del Condado para:
- expandir el Concejo del Condado para que consista de 11 miembros del Concejo, en lugar de los 9 que hay en la actualidad;
- aumentar de 5 a 7 el número de distritos del Concejo; y
- elegir 7 miembros del Concejo por distrito y 4 miembros del Concejo en general.

- For / A Favor**
 Against / En Contra

Question D
Charter Amendment by Petition
County Council - Alter Council Composition to 9 Districts

Pregunta D
Reforma del Estatuto por petición
Concejo del Condado - Recomposición del Concejo a 9 Distritos

Amend Sections 102 and 103 of the County Charter to:
- **divide the County into 9, rather than the current 5, Council districts;**
- **elect all Councilmembers by district, rather than the current 5 by district and 4 at large; and**
- **reduce from 5 to 1 the number of Councilmembers each voter can vote for.**

Reformar las Secciones 102 y 103 del Estatuto del Condado para:
- dividir el Condado en 9 distritos, en lugar de los 5 distritos que hay en la actualidad;
- elegir a todos los miembros del Concejo por distrito, en lugar de los 5 por distrito que hay en la actualidad y 4 en general; y
- reducir de 5 a 1 el número de miembros del Concejo por los que cada votante puede elegir.

- For / A Favor**
 Against / En Contra

End of Ballot
Fin de la Papeleta



Official Ballot
Presidential General Election
November 3, 2020
State of Maryland, Montgomery County

BS 225 - Page 1 of 2

013-037

Papeleta Electoral Oficial
 Elección General Presidencial
 3 de Noviembre del 2020
 Estado de Maryland, Condado de Montgomery

Instructions
Instrucciones

Making Selections
 Como Marcar sus
 Selecciones

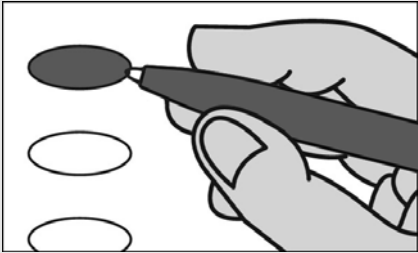

Fill in the oval to the left of the name of your choice. You must blacken the oval completely, and do not make any marks outside of the oval. You do not have to vote in every race.

Llene el óvalo a la izquierda del nombre de su selección. Debe rellenar completamente el óvalo. No haga ninguna marca fuera del óvalo. No tiene que votar en cada contienda.



Do not cross out or erase, or your vote may not count. If you make a mistake or a stray mark, you may ask for a new ballot.

No debe tachar o borrar, o su voto no se contará. Si comete un error o hace una marca demás, puede solicitar una nueva papeleta.

Optional write-in
 Voto escrito opcional



To add a candidate, fill in the oval to the left of "or write-in" and print the name clearly on the dotted line.

Para añadir un candidato por escrito, llene el óvalo a la izquierda de <or write-in/o por escrito> e imprima el nombre del candidato en forma clara en la línea punteada.

President and Vice President of the United States
Vote for 1

Presidente y Vicepresidente de los Estados Unidos
 Vote por 1

- Donald J. Trump**
and/y
Michael Pence
Republican/Republicano
- Joe Biden**
and/y
Kamala Harris
Democratic/Demócrata
- Jo Jorgensen**
and/y
Jeremy Spike Cohen
Libertarian/Libertario
- Howie Gresham Hawkins**
and/y
Angela Walker
Green/Verde
- Jerome M. Segal**
and/y
John de Graaf
Bread and Roses/Pan y Rosas
- or write-in/o por escrito:

Representative in Congress District 6
Vote for 1

Representante en el Congreso
 Distrito 6
 Vote por 1

- Neil C. Parrott**
Republican/Republicano
- David J. Trone**
Democratic/Demócrata
- George Gluck**
Green/Verde
- or write-in/o por escrito:

Judge of the Circuit Court Circuit 6
Vote for up to 4

Juez de la Corte de Circuito
 Circuito 6
 Vote hasta por 4

- Bibi M. Berry**
- David A. Boynton**
- Christopher C. Fogleman**
- Michael Joseph McAuliffe**
- Marilyn Pierre**
- or write-in/o por escrito:
- or write-in/o por escrito:
- or write-in/o por escrito:
- or write-in/o por escrito:

Judge, Court of Appeals Circuit 7

Mary Ellen Barbera
Vote Yes or No
For Continuance in Office

Juez, Corte de Apelaciones
 Circuito 7

Mary Ellen Barbera
Vote Sí o No
 Para continuar en el cargo

- Yes/Si**
- No/No**

Judge, Court of Special Appeals At Large

E. Gregory Wells
Vote Yes or No
For Continuance in Office

Juez, Corte de Apelaciones
 Especiales Representando el
 Condado

E. Gregory Wells
Vote Sí o No
 Para continuar en el cargo

- Yes/Si**
- No/No**

Vote All Sides
 Vote en ambos lados



**Judge, Court of Special Appeals
Circuit 7
Steven B. Gould
Vote Yes or No
For Continuance in Office**

Juez, Corte de Apelaciones Especiales
Circuito 7
Steven B. Gould
Vote Sí o No
Para continuar en el cargo

- Yes/Si
- No/No

**Board of Education At Large
Vote for 1**

Junta de Educación Representando el Condado
Vote por 1

- Sunil Dasgupta
- Lynne Harris
- or write-in/o por escrito:

**Board of Education
District 2
Vote for 1**

Junta de Educación
Distrito 2
Vote por 1

- Michael Fryar
- Rebecca K. Smondrowski
- or write-in/o por escrito:

**Board of Education
District 4
Vote for 1**

Junta de Educación
Distrito 4
Vote por 1

- Shebra Evans
- Steve Solomon
- or write-in/o por escrito:

**Question 1
Constitutional Amendment
(Ch. 645 of the 2020 Legislative Session)
State Budget Process**

Pregunta 1
Enmienda Constitucional
(Cap. 645 de la sesión legislativa 2020)
Proceso presupuestario estatal

The proposed amendment authorizes the General Assembly, in enacting a balanced budget bill for fiscal year 2024 and each fiscal year thereafter, to increase, diminish, or add items, provided that the General Assembly may not exceed the total proposed budget as submitted by the Governor.

(Amending Article II Section 17 and Article III Sections 14 and 52 of the Maryland Constitution)

En el contexto de la promulgación de una ley presupuestaria equitativa para el año fiscal 2024 y los años fiscales posteriores, la enmienda que se propone autoriza a la Asamblea General a aumentar, disminuir o agregar elementos, siempre que no excedan el presupuesto total propuesto sugerido por el Gobernador.

(Enmienda de artículo II Sección 17 y artículo III Secciones 14 y 52 de la Constitución de Maryland)

- For the Constitutional Amendment / A Favor de la Enmienda Constitucional**
- Against the Constitutional Amendment / En Contra de la Enmienda Constitucional**

**Question 2
Commercial Gaming Expansion
Referendum
(Ch. 492 of the 2020 Legislative Session)
Expansion of Commercial Gaming - Sports and Event Wagering**

Pregunta 2
Referéndum para la expansión del juego comercial
(Cap. 492 de la sesión legislativa 2020)
Expansión de juegos comerciales, eventos y deportes con apuestas

Do you approve the expansion of commercial gaming in the State of Maryland to authorize sports and events betting for the primary purpose of raising revenue for education?

¿Aprueba la expansión del juego comercial en el Estado de Maryland para autorizar las apuestas en deportes y eventos con el objetivo principal de aumentar las recaudaciones para la educación?

- For the Referred Law / A favor de la Ley Referida**
- Against the Referred Law / En contra de la Ley Referida**

Vote All Sides
Vote en ambos lados



Question A
Charter Amendment by Act of County Council
Property Tax Limit - Limit Tax Rate Increases

Pregunta A
Reforma del Estatuto por el Acta del Concejo del Condado
Límite del impuesto a la propiedad - Limitar el aumento de la tasa de impuestos

Amend Section 305 of the County Charter to prohibit the County Council from adopting a tax rate on real property that exceeds the tax rate on real property approved for the previous year, unless all current Councilmembers vote affirmatively for the increase.

This amendment would replace the current property tax limit, which requires an affirmative vote of all current Councilmembers to levy a tax on real property that would produce total revenue that exceeds the total revenue produced by the tax on real property in the preceding fiscal year plus any increase in the Consumer Price Index. The current property tax limit exempts real property tax revenue derived from: (1) newly constructed property; (2) newly rezoned property; (3) certain property assessed differently under State law; (4) property that has undergone a change in use; and (5) property in a development tax district to provide funding for capital improvements.

Reformar la Sección 305 del Estatuto del Condado para prohibir que el Concejo del Condado adopte una tasa de impuesto sobre bienes inmuebles que exceda la tasa de impuesto que fue aprobada el año anterior, a menos que todos los miembros del Concejo que hay en la actualidad voten por el aumento.

Esta reforma reemplazaría el límite actual del impuesto a la propiedad, que requiere un voto a favor de todos los miembros del Concejo para recaudar un impuesto a la propiedad inmobiliaria que produciría un ingreso total que excede el ingreso total producido por el impuesto sobre la propiedad inmobiliaria el año fiscal anterior, más cualquier aumento en el Índice de Precios del Consumidor. El límite actual de impuesto a la propiedad exige los ingresos de impuesto sobre bienes inmuebles derivados de: (1) propiedad recién construida; (2) propiedad recientemente rezonificada; (3) ciertos bienes evaluados de manera diferente según la ley estatal; (4) propiedad que ha sufrido un cambio de uso; y (5) propiedad en un distrito fiscal de desarrollo para proporcionar fondos para mejoras de capital.

- For / A Favor**
 Against / En Contra

Question B
Charter Amendment by Petition
Property Tax Limit - Prohibit Override

Pregunta B
Reforma del Estatuto por petición
Límite del Impuesto a la Propiedad - Prohibir anulación

Amend Section 305 of the County Charter to prohibit the County Council from levying an ad valorem tax on real property that would produce total revenue (not including property tax revenue from certain enumerated sources) that exceeds the total revenue produced by the tax on real property in the preceding fiscal year plus a percentage of the previous year's real property tax revenues that equals any increase in the Consumer Price Index. Section 305 currently permits the County Council to exceed the limit on real property tax revenue only upon the affirmative vote of all current Councilmembers.

Reformar la Sección 305 del Estatuto del Condado para prohibir que el Concejo del Condado imponga un impuesto ad valorem sobre bienes inmuebles que producirían ingresos totales (sin incluir los ingresos por impuestos a la propiedad de ciertas fuentes enumeradas) que excedan los ingresos totales producidos por el impuesto sobre bienes inmuebles el año fiscal anterior, más un porcentaje del ingreso sobre bienes inmuebles del año anterior que equivale a cualquier aumento en el Índice de Precios del Consumidor. La Sección 305 actualmente permite que el Concejo del Condado exceda el límite de los ingresos por impuestos sobre bienes inmuebles solo con el voto afirmativo de todos los miembros del Concejo que hay en la actualidad.

- For / A Favor**
 Against / En Contra

Vote All Sides
Vote en ambos lados



Question C
Charter Amendment by Act of County Council
County Council - Increase to 11 Councilmembers

Pregunta C
Reforma del Estatuto por el Acta del Concejo del Condado
Concejo del Condado - Aumento a 11 miembros del Concejo

Amend the County Charter to:
- **expand the County Council to consist of 11, rather than the current 9, Councilmembers;**
- **increase from 5 to 7 the number of Council districts; and**
- **elect 7 Councilmembers by district and 4 Councilmembers at large.**

Reformar el Estatuto del Condado para:
- expandir el Concejo del Condado para que consista de 11 miembros del Concejo, en lugar de los 9 que hay en la actualidad;
- aumentar de 5 a 7 el número de distritos del Concejo; y
- elegir 7 miembros del Concejo por distrito y 4 miembros del Concejo en general.

- For / A Favor**
 Against / En Contra

Question D
Charter Amendment by Petition
County Council - Alter Council Composition to 9 Districts

Pregunta D
Reforma del Estatuto por petición
Concejo del Condado - Recomposición del Concejo a 9 Distritos

Amend Sections 102 and 103 of the County Charter to:
- **divide the County into 9, rather than the current 5, Council districts;**
- **elect all Councilmembers by district, rather than the current 5 by district and 4 at large; and**
- **reduce from 5 to 1 the number of Councilmembers each voter can vote for.**

Reformar las Secciones 102 y 103 del Estatuto del Condado para:
- dividir el Condado en 9 distritos, en lugar de los 5 distritos que hay en la actualidad;
- elegir a todos los miembros del Concejo por distrito, en lugar de los 5 por distrito que hay en la actualidad y 4 en general; y
- reducir de 5 a 1 el número de miembros del Concejo por los que cada votante puede elegir.

- For / A Favor**
 Against / En Contra

End of Ballot
Fin de la Papeleta



**Official Ballot
 Presidential General Election
 November 3, 2020
 State of Maryland, Montgomery County**

BS 226 - Page 1 of 2

013-038

Papeleta Electoral Oficial
 Elección General Presidencial
 3 de Noviembre del 2020
 Estado de Maryland, Condado de Montgomery

**Instructions
 Instrucciones**

**Making Selections
 Como Marcar sus
 Selecciones**



Fill in the oval to the left of the name of your choice. You must blacken the oval completely, and do not make any marks outside of the oval. You do not have to vote in every race.

Llene el óvalo a la izquierda del nombre de su selección. Debe rellenar completamente el óvalo. No haga ninguna marca fuera del óvalo. No tiene que votar en cada contienda.



Do not cross out or erase, or your vote may not count. If you make a mistake or a stray mark, you may ask for a new ballot.

No debe tachar o borrar, o su voto no se contará. Si comete un error o hace una marca demás, puede solicitar una nueva papeleta.

**Optional write-in
 Voto escrito opcional**

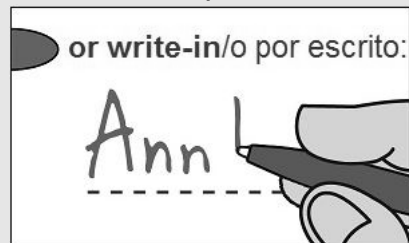

To add a candidate, fill in the oval to the left of "or write-in" and print the name clearly on the dotted line.

Para añadir un candidato por escrito, llene el óvalo a la izquierda de <or write-in/o por escrito> e imprima el nombre del candidato en forma clara en la línea punteada.

**President and Vice President of the United States
 Vote for 1**

Presidente y Vicepresidente de los Estados Unidos
 Vote por 1

Donald J. Trump
 and/y
Michael Pence
 Republican/Republicano

Joe Biden
 and/y
Kamala Harris
 Democratic/Demócrata

Jo Jorgensen
 and/y
Jeremy Spike Cohen
 Libertarian/Libertario

Howie Gresham Hawkins
 and/y
Angela Walker
 Green/Verde

Jerome M. Segal
 and/y
John de Graaf
 Bread and Roses/Pan y Rosas

or write-in/o por escrito:

**Representative in Congress
 District 8
 Vote for 1**

Representante en el Congreso
 Distrito 8
 Vote por 1

Gregory Thomas Coll
 Republican/Republicano

Jamie Raskin
 Democratic/Demócrata

or write-in/o por escrito:

**Judge of the Circuit Court
 Circuit 6**

Vote for up to 4

Juez de la Corte de Circuito
 Circuito 6
 Vote hasta por 4

Bibi M. Berry

David A. Boynton

Christopher C. Fogleman

Michael Joseph McAuliffe

Marilyn Pierre

or write-in/o por escrito:

or write-in/o por escrito:

or write-in/o por escrito:

or write-in/o por escrito:

**Judge, Court of Appeals
 Circuit 7**

Mary Ellen Barbera

Vote Yes or No

For Continuance in Office

Juez, Corte de Apelaciones
 Circuito 7

Mary Ellen Barbera

Vote Sí o No

Para continuar en el cargo

Yes/Si

No/No

**Judge, Court of Special
 Appeals At Large**

E. Gregory Wells

Vote Yes or No

For Continuance in Office

Juez, Corte de Apelaciones
 Especiales Representando el
 Condado

E. Gregory Wells

Vote Sí o No

Para continuar en el cargo

Yes/Si

No/No

Vote All Sides
 Vote en ambos lados



**Judge, Court of Special Appeals
Circuit 7
Steven B. Gould
Vote Yes or No
For Continuance in Office**

Juez, Corte de Apelaciones Especiales
Circuito 7
Steven B. Gould
Vote Sí o No
Para continuar en el cargo

- Yes/Si
- No/No

**Board of Education At Large
Vote for 1**

Junta de Educación Representando el Condado
Vote por 1

- Sunil Dasgupta
- Lynne Harris
- or write-in/o por escrito:

**Board of Education
District 2
Vote for 1**

Junta de Educación
Distrito 2
Vote por 1

- Michael Fryar
- Rebecca K. Smondrowski
- or write-in/o por escrito:

**Board of Education
District 4
Vote for 1**

Junta de Educación
Distrito 4
Vote por 1

- Shebra Evans
- Steve Solomon
- or write-in/o por escrito:

**Question 1
Constitutional Amendment
(Ch. 645 of the 2020 Legislative Session)
State Budget Process**

Pregunta 1
Enmienda Constitucional
(Cap. 645 de la sesión legislativa 2020)
Proceso presupuestario estatal

The proposed amendment authorizes the General Assembly, in enacting a balanced budget bill for fiscal year 2024 and each fiscal year thereafter, to increase, diminish, or add items, provided that the General Assembly may not exceed the total proposed budget as submitted by the Governor.

(Amending Article II Section 17 and Article III Sections 14 and 52 of the Maryland Constitution)

En el contexto de la promulgación de una ley presupuestaria equitativa para el año fiscal 2024 y los años fiscales posteriores, la enmienda que se propone autoriza a la Asamblea General a aumentar, disminuir o agregar elementos, siempre que no excedan el presupuesto total propuesto sugerido por el Gobernador.

(Enmienda de artículo II Sección 17 y artículo III Secciones 14 y 52 de la Constitución de Maryland)

- For the Constitutional Amendment / A Favor de la Enmienda Constitucional**
- Against the Constitutional Amendment / En Contra de la Enmienda Constitucional**

**Question 2
Commercial Gaming Expansion
Referendum
(Ch. 492 of the 2020 Legislative Session)
Expansion of Commercial Gaming - Sports and Event Wagering**

Pregunta 2
Referéndum para la expansión del juego comercial
(Cap. 492 de la sesión legislativa 2020)
Expansión de juegos comerciales, eventos y deportes con apuestas

Do you approve the expansion of commercial gaming in the State of Maryland to authorize sports and events betting for the primary purpose of raising revenue for education?

¿Aprueba la expansión del juego comercial en el Estado de Maryland para autorizar las apuestas en deportes y eventos con el objetivo principal de aumentar las recaudaciones para la educación?

- For the Referred Law / A favor de la Ley Referida**
- Against the Referred Law / En contra de la Ley Referida**

Vote All Sides
Vote en ambos lados



Question A
Charter Amendment by Act of County Council
Property Tax Limit - Limit Tax Rate Increases

Pregunta A
Reforma del Estatuto por el Acta del Concejo del Condado
Límite del impuesto a la propiedad - Limitar el aumento de la tasa de impuestos

Amend Section 305 of the County Charter to prohibit the County Council from adopting a tax rate on real property that exceeds the tax rate on real property approved for the previous year, unless all current Councilmembers vote affirmatively for the increase.

This amendment would replace the current property tax limit, which requires an affirmative vote of all current Councilmembers to levy a tax on real property that would produce total revenue that exceeds the total revenue produced by the tax on real property in the preceding fiscal year plus any increase in the Consumer Price Index. The current property tax limit exempts real property tax revenue derived from: (1) newly constructed property; (2) newly rezoned property; (3) certain property assessed differently under State law; (4) property that has undergone a change in use; and (5) property in a development tax district to provide funding for capital improvements.

Reformar la Sección 305 del Estatuto del Condado para prohibir que el Concejo del Condado adopte una tasa de impuesto sobre bienes inmuebles que exceda la tasa de impuesto que fue aprobada el año anterior, a menos que todos los miembros del Concejo que hay en la actualidad voten por el aumento.

Esta reforma reemplazaría el límite actual del impuesto a la propiedad, que requiere un voto a favor de todos los miembros del Concejo para recaudar un impuesto a la propiedad inmobiliaria que produciría un ingreso total que excede el ingreso total producido por el impuesto sobre la propiedad inmobiliaria el año fiscal anterior, más cualquier aumento en el Índice de Precios del Consumidor. El límite actual de impuesto a la propiedad exige los ingresos de impuesto sobre bienes inmuebles derivados de: (1) propiedad recién construida; (2) propiedad recientemente rezonificada; (3) ciertos bienes evaluados de manera diferente según la ley estatal; (4) propiedad que ha sufrido un cambio de uso; y (5) propiedad en un distrito fiscal de desarrollo para proporcionar fondos para mejoras de capital.

- For / A Favor**
 Against / En Contra

Question B
Charter Amendment by Petition
Property Tax Limit - Prohibit Override

Pregunta B
Reforma del Estatuto por petición
Límite del Impuesto a la Propiedad - Prohibir anulación

Amend Section 305 of the County Charter to prohibit the County Council from levying an ad valorem tax on real property that would produce total revenue (not including property tax revenue from certain enumerated sources) that exceeds the total revenue produced by the tax on real property in the preceding fiscal year plus a percentage of the previous year's real property tax revenues that equals any increase in the Consumer Price Index. Section 305 currently permits the County Council to exceed the limit on real property tax revenue only upon the affirmative vote of all current Councilmembers.

Reformar la Sección 305 del Estatuto del Condado para prohibir que el Concejo del Condado imponga un impuesto ad valorem sobre bienes inmuebles que producirían ingresos totales (sin incluir los ingresos por impuestos a la propiedad de ciertas fuentes enumeradas) que excedan los ingresos totales producidos por el impuesto sobre bienes inmuebles el año fiscal anterior, más un porcentaje del ingreso sobre bienes inmuebles del año anterior que equivale a cualquier aumento en el Índice de Precios del Consumidor. La Sección 305 actualmente permite que el Concejo del Condado exceda el límite de los ingresos por impuestos sobre bienes inmuebles solo con el voto afirmativo de todos los miembros del Concejo que hay en la actualidad.

- For / A Favor**
 Against / En Contra

Vote All Sides
Vote en ambos lados



Question C
Charter Amendment by Act of County Council
County Council - Increase to 11 Councilmembers

Pregunta C
Reforma del Estatuto por el Acta del Concejo del Condado
Concejo del Condado - Aumento a 11 miembros del Concejo

Amend the County Charter to:
- **expand the County Council to consist of 11, rather than the current 9, Councilmembers;**
- **increase from 5 to 7 the number of Council districts; and**
- **elect 7 Councilmembers by district and 4 Councilmembers at large.**

Reformar el Estatuto del Condado para:
- expandir el Concejo del Condado para que consista de 11 miembros del Concejo, en lugar de los 9 que hay en la actualidad;
- aumentar de 5 a 7 el número de distritos del Concejo; y
- elegir 7 miembros del Concejo por distrito y 4 miembros del Concejo en general.

- For / A Favor**
 Against / En Contra

Question D
Charter Amendment by Petition
County Council - Alter Council Composition to 9 Districts

Pregunta D
Reforma del Estatuto por petición
Concejo del Condado - Recomposición del Concejo a 9 Distritos

Amend Sections 102 and 103 of the County Charter to:
- **divide the County into 9, rather than the current 5, Council districts;**
- **elect all Councilmembers by district, rather than the current 5 by district and 4 at large; and**
- **reduce from 5 to 1 the number of Councilmembers each voter can vote for.**

Reformar las Secciones 102 y 103 del Estatuto del Condado para:
- dividir el Condado en 9 distritos, en lugar de los 5 distritos que hay en la actualidad;
- elegir a todos los miembros del Concejo por distrito, en lugar de los 5 por distrito que hay en la actualidad y 4 en general; y
- reducir de 5 a 1 el número de miembros del Concejo por los que cada votante puede elegir.

- For / A Favor**
 Against / En Contra

End of Ballot
Fin de la Papeleta



Official Ballot
Presidential General Election
November 3, 2020
State of Maryland, Montgomery County

BS 227 - Page 1 of 2

013-039

Papeleta Electoral Oficial
 Elección General Presidencial
 3 de Noviembre del 2020
 Estado de Maryland, Condado de Montgomery

Instructions
Instrucciones

Making Selections
 Como Marcar sus
 Selecciones

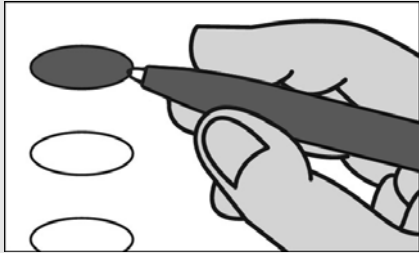

Fill in the oval to the left of the name of your choice. You must blacken the oval completely, and do not make any marks outside of the oval. You do not have to vote in every race.

Llene el óvalo a la izquierda del nombre de su selección. Debe rellenar completamente el óvalo. No haga ninguna marca fuera del óvalo. No tiene que votar en cada contienda.



Do not cross out or erase, or your vote may not count. If you make a mistake or a stray mark, you may ask for a new ballot.

No debe tachar o borrar, o su voto no se contará. Si comete un error o hace una marca demás, puede solicitar una nueva papeleta.

Optional write-in
 Voto escrito opcional

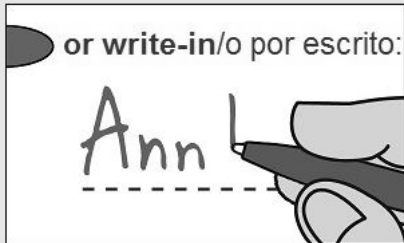

To add a candidate, fill in the oval to the left of "or write-in" and print the name clearly on the dotted line.

Para añadir un candidato por escrito, llene el óvalo a la izquierda de <or write-in/o por escrito> e imprima el nombre del candidato en forma clara en la línea punteada.

President and Vice President of the United States
Vote for 1

Presidente y Vicepresidente de los Estados Unidos
 Vote por 1

- Donald J. Trump**
and/y
Michael Pence
Republican/Republicano
- Joe Biden**
and/y
Kamala Harris
Democratic/Demócrata
- Jo Jorgensen**
and/y
Jeremy Spike Cohen
Libertarian/Libertario
- Howie Gresham Hawkins**
and/y
Angela Walker
Green/Verde
- Jerome M. Segal**
and/y
John de Graaf
Bread and Roses/Pan y Rosas
- or write-in/o por escrito:

Representative in Congress District 8
Vote for 1

Representante en el Congreso
 Distrito 8
 Vote por 1

- Gregory Thomas Coll**
Republican/Republicano
- Jamie Raskin**
Democratic/Demócrata
- or write-in/o por escrito:

Judge of the Circuit Court Circuit 6
Vote for up to 4

Juez de la Corte de Circuito Circuito 6
 Vote hasta por 4

- Bibi M. Berry**
- David A. Boynton**
- Christopher C. Fogleman**
- Michael Joseph McAuliffe**
- Marilyn Pierre**
- or write-in/o por escrito:
- or write-in/o por escrito:
- or write-in/o por escrito:
- or write-in/o por escrito:

Judge, Court of Appeals Circuit 7
Mary Ellen Barbera
Vote Yes or No
For Continuance in Office

Juez, Corte de Apelaciones Circuito 7
 Mary Ellen Barbera
 Vote Sí o No
 Para continuar en el cargo

- Yes/Si**
- No/No**

Judge, Court of Special Appeals At Large
E. Gregory Wells
Vote Yes or No
For Continuance in Office

Juez, Corte de Apelaciones Especiales Representando el Condado
 E. Gregory Wells
 Vote Sí o No
 Para continuar en el cargo

- Yes/Si**
- No/No**

Vote All Sides
 Vote en ambos lados



**Judge, Court of Special Appeals
Circuit 7
Steven B. Gould
Vote Yes or No
For Continuance in Office**

Juez, Corte de Apelaciones Especiales
Circuito 7
Steven B. Gould
Vote Sí o No
Para continuar en el cargo

Yes/Si

No/No

**Board of Education At Large
Vote for 1**

Junta de Educación Representando el Condado
Vote por 1

Sunil Dasgupta

Lynne Harris

or write-in/o por escrito:

**Board of Education
District 2
Vote for 1**

Junta de Educación
Distrito 2
Vote por 1

Michael Fryar

Rebecca K. Smondrowski

or write-in/o por escrito:

**Board of Education
District 4
Vote for 1**

Junta de Educación
Distrito 4
Vote por 1

Shebra Evans

Steve Solomon

or write-in/o por escrito:

**Question 1
Constitutional Amendment
(Ch. 645 of the 2020 Legislative Session)
State Budget Process**

Pregunta 1
Enmienda Constitucional
(Cap. 645 de la sesión legislativa 2020)
Proceso presupuestario estatal

The proposed amendment authorizes the General Assembly, in enacting a balanced budget bill for fiscal year 2024 and each fiscal year thereafter, to increase, diminish, or add items, provided that the General Assembly may not exceed the total proposed budget as submitted by the Governor.

(Amending Article II Section 17 and Article III Sections 14 and 52 of the Maryland Constitution)

En el contexto de la promulgación de una ley presupuestaria equitativa para el año fiscal 2024 y los años fiscales posteriores, la enmienda que se propone autoriza a la Asamblea General a aumentar, disminuir o agregar elementos, siempre que no excedan el presupuesto total propuesto sugerido por el Gobernador.

(Enmienda de artículo II Sección 17 y artículo III Secciones 14 y 52 de la Constitución de Maryland)

For the Constitutional Amendment / A Favor de la Enmienda Constitucional

Against the Constitutional Amendment / En Contra de la Enmienda Constitucional

**Question 2
Commercial Gaming Expansion
Referendum
(Ch. 492 of the 2020 Legislative Session)
Expansion of Commercial Gaming - Sports and Event Wagering**

Pregunta 2
Referéndum para la expansión del juego comercial
(Cap. 492 de la sesión legislativa 2020)
Expansión de juegos comerciales, eventos y deportes con apuestas

Do you approve the expansion of commercial gaming in the State of Maryland to authorize sports and events betting for the primary purpose of raising revenue for education?

¿Aprueba la expansión del juego comercial en el Estado de Maryland para autorizar las apuestas en deportes y eventos con el objetivo principal de aumentar las recaudaciones para la educación?

For the Referred Law / A favor de la Ley Referida

Against the Referred Law / En contra de la Ley Referida

Vote All Sides
Vote en ambos lados



Question A
Charter Amendment by Act of County Council
Property Tax Limit - Limit Tax Rate Increases

Pregunta A
Reforma del Estatuto por el Acta del Concejo del Condado
Límite del impuesto a la propiedad - Limitar el aumento de la tasa de impuestos

Amend Section 305 of the County Charter to prohibit the County Council from adopting a tax rate on real property that exceeds the tax rate on real property approved for the previous year, unless all current Councilmembers vote affirmatively for the increase.

This amendment would replace the current property tax limit, which requires an affirmative vote of all current Councilmembers to levy a tax on real property that would produce total revenue that exceeds the total revenue produced by the tax on real property in the preceding fiscal year plus any increase in the Consumer Price Index. The current property tax limit exempts real property tax revenue derived from: (1) newly constructed property; (2) newly rezoned property; (3) certain property assessed differently under State law; (4) property that has undergone a change in use; and (5) property in a development tax district to provide funding for capital improvements.

Reformar la Sección 305 del Estatuto del Condado para prohibir que el Concejo del Condado adopte una tasa de impuesto sobre bienes inmuebles que exceda la tasa de impuesto que fue aprobada el año anterior, a menos que todos los miembros del Concejo que hay en la actualidad voten por el aumento.

Esta reforma reemplazaría el límite actual del impuesto a la propiedad, que requiere un voto a favor de todos los miembros del Concejo para recaudar un impuesto a la propiedad inmobiliaria que produciría un ingreso total que excede el ingreso total producido por el impuesto sobre la propiedad inmobiliaria el año fiscal anterior, más cualquier aumento en el Índice de Precios del Consumidor. El límite actual de impuesto a la propiedad exime los ingresos de impuesto sobre bienes inmuebles derivados de: (1) propiedad recién construida; (2) propiedad recientemente rezonificada; (3) ciertos bienes evaluados de manera diferente según la ley estatal; (4) propiedad que ha sufrido un cambio de uso; y (5) propiedad en un distrito fiscal de desarrollo para proporcionar fondos para mejoras de capital.

- For / A Favor**
 Against / En Contra

Question B
Charter Amendment by Petition
Property Tax Limit - Prohibit Override

Pregunta B
Reforma del Estatuto por petición
Límite del Impuesto a la Propiedad - Prohibir anulación

Amend Section 305 of the County Charter to prohibit the County Council from levying an ad valorem tax on real property that would produce total revenue (not including property tax revenue from certain enumerated sources) that exceeds the total revenue produced by the tax on real property in the preceding fiscal year plus a percentage of the previous year's real property tax revenues that equals any increase in the Consumer Price Index. Section 305 currently permits the County Council to exceed the limit on real property tax revenue only upon the affirmative vote of all current Councilmembers.

Reformar la Sección 305 del Estatuto del Condado para prohibir que el Concejo del Condado imponga un impuesto ad valorem sobre bienes inmuebles que producirían ingresos totales (sin incluir los ingresos por impuestos a la propiedad de ciertas fuentes enumeradas) que excedan los ingresos totales producidos por el impuesto sobre bienes inmuebles el año fiscal anterior, más un porcentaje del ingreso sobre bienes inmuebles del año anterior que equivale a cualquier aumento en el Índice de Precios del Consumidor. La Sección 305 actualmente permite que el Concejo del Condado exceda el límite de los ingresos por impuestos sobre bienes inmuebles solo con el voto afirmativo de todos los miembros del Concejo que hay en la actualidad.

- For / A Favor**
 Against / En Contra

Vote All Sides
Vote en ambos lados



Question C
Charter Amendment by Act of County Council
County Council - Increase to 11 Councilmembers

Pregunta C
Reforma del Estatuto por el Acta del Concejo del Condado
Concejo del Condado - Aumento a 11 miembros del Concejo

Amend the County Charter to:
- **expand the County Council to consist of 11, rather than the current 9, Councilmembers;**
- **increase from 5 to 7 the number of Council districts; and**
- **elect 7 Councilmembers by district and 4 Councilmembers at large.**

Reformar el Estatuto del Condado para:
- expandir el Concejo del Condado para que consista de 11 miembros del Concejo, en lugar de los 9 que hay en la actualidad;
- aumentar de 5 a 7 el número de distritos del Concejo; y
- elegir 7 miembros del Concejo por distrito y 4 miembros del Concejo en general.

- For / A Favor**
 Against / En Contra

Question D
Charter Amendment by Petition
County Council - Alter Council Composition to 9 Districts

Pregunta D
Reforma del Estatuto por petición
Concejo del Condado - Recomposición del Concejo a 9 Distritos

Amend Sections 102 and 103 of the County Charter to:
- **divide the County into 9, rather than the current 5, Council districts;**
- **elect all Councilmembers by district, rather than the current 5 by district and 4 at large; and**
- **reduce from 5 to 1 the number of Councilmembers each voter can vote for.**

Reformar las Secciones 102 y 103 del Estatuto del Condado para:
- dividir el Condado en 9 distritos, en lugar de los 5 distritos que hay en la actualidad;
- elegir a todos los miembros del Concejo por distrito, en lugar de los 5 por distrito que hay en la actualidad y 4 en general; y
- reducir de 5 a 1 el número de miembros del Concejo por los que cada votante puede elegir.

- For / A Favor**
 Against / En Contra

End of Ballot
Fin de la Papeleta



Official Ballot
 Presidential General Election
 November 3, 2020
 State of Maryland, Montgomery County

BS 228 - Page 1 of 2

013-040

Papeleta Electoral Oficial
 Elección General Presidencial
 3 de Noviembre del 2020
 Estado de Maryland, Condado de Montgomery

Instructions
Instrucciones

Making Selections
Como Marcar sus
Selecciones

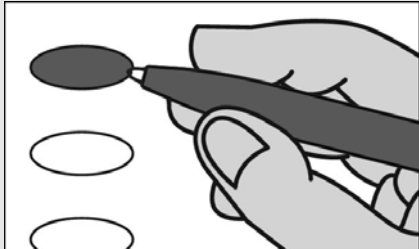

Fill in the oval to the left of the name of your choice. You must blacken the oval completely, and do not make any marks outside of the oval. You do not have to vote in every race.

Llene el óvalo a la izquierda del nombre de su selección. Debe rellenar completamente el óvalo. No haga ninguna marca fuera del óvalo. No tiene que votar en cada contienda.



Do not cross out or erase, or your vote may not count. If you make a mistake or a stray mark, you may ask for a new ballot.

No debe tachar o borrar, o su voto no se contará. Si comete un error o hace una marca demás, puede solicitar una nueva papeleta.

Optional write-in
Voto escrito opcional

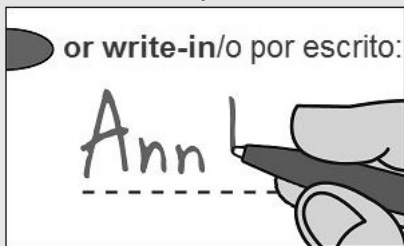

To add a candidate, fill in the oval to the left of "or write-in" and print the name clearly on the dotted line.

Para añadir un candidato por escrito, llene el óvalo a la izquierda de <or write-in/o por escrito> e imprima el nombre del candidato en forma clara en la línea punteada.

President and Vice President of the United States
Vote for 1

Presidente y Vicepresidente de los Estados Unidos
 Vote por 1

- Donald J. Trump**
and/y
Michael Pence
Republican/Republicano
- Joe Biden**
and/y
Kamala Harris
Democratic/Demócrata
- Jo Jorgensen**
and/y
Jeremy Spike Cohen
Libertarian/Libertario
- Howie Gresham Hawkins**
and/y
Angela Walker
Green/Verde
- Jerome M. Segal**
and/y
John de Graaf
Bread and Roses/Pan y Rosas
- or write-in/o por escrito:

Representative in Congress District 8
Vote for 1

Representante en el Congreso Distrito 8
 Vote por 1

- Gregory Thomas Coll**
Republican/Republicano
- Jamie Raskin**
Democratic/Demócrata
- or write-in/o por escrito:

Judge of the Circuit Court Circuit 6
Vote for up to 4

Juez de la Corte de Circuito Circuito 6
 Vote hasta por 4

- Bibi M. Berry**
- David A. Boynton**
- Christopher C. Fogleman**
- Michael Joseph McAuliffe**
- Marilyn Pierre**
- or write-in/o por escrito:
- or write-in/o por escrito:
- or write-in/o por escrito:
- or write-in/o por escrito:

Judge, Court of Appeals Circuit 7
Mary Ellen Barbera
Vote Yes or No
For Continuance in Office

Juez, Corte de Apelaciones Circuito 7
 Mary Ellen Barbera
 Vote Sí o No
 Para continuar en el cargo

- Yes/Si**
- No/No**

Judge, Court of Special Appeals At Large
E. Gregory Wells
Vote Yes or No
For Continuance in Office

Juez, Corte de Apelaciones Especiales Representando el Condado
 E. Gregory Wells
 Vote Sí o No
 Para continuar en el cargo

- Yes/Si**
- No/No**

Vote All Sides
 Vote en ambos lados



**Judge, Court of Special Appeals
Circuit 7
Steven B. Gould
Vote Yes or No
For Continuance in Office**

Juez, Corte de Apelaciones Especiales
Circuito 7
Steven B. Gould
Vote Sí o No
Para continuar en el cargo

- Yes/Si
- No/No

**Board of Education At Large
Vote for 1**

Junta de Educación Representando el Condado
Vote por 1

- Sunil Dasgupta
- Lynne Harris
- or write-in/o por escrito:

**Board of Education
District 2
Vote for 1**

Junta de Educación
Distrito 2
Vote por 1

- Michael Fryar
- Rebecca K. Smondrowski
- or write-in/o por escrito:

**Board of Education
District 4
Vote for 1**

Junta de Educación
Distrito 4
Vote por 1

- Shebra Evans
- Steve Solomon
- or write-in/o por escrito:

**Question 1
Constitutional Amendment
(Ch. 645 of the 2020 Legislative Session)
State Budget Process**

Pregunta 1
Enmienda Constitucional
(Cap. 645 de la sesión legislativa 2020)
Proceso presupuestario estatal

The proposed amendment authorizes the General Assembly, in enacting a balanced budget bill for fiscal year 2024 and each fiscal year thereafter, to increase, diminish, or add items, provided that the General Assembly may not exceed the total proposed budget as submitted by the Governor.

(Amending Article II Section 17 and Article III Sections 14 and 52 of the Maryland Constitution)

En el contexto de la promulgación de una ley presupuestaria equitativa para el año fiscal 2024 y los años fiscales posteriores, la enmienda que se propone autoriza a la Asamblea General a aumentar, disminuir o agregar elementos, siempre que no excedan el presupuesto total propuesto sugerido por el Gobernador.

(Enmienda de artículo II Sección 17 y artículo III Secciones 14 y 52 de la Constitución de Maryland)

- For the Constitutional Amendment / A Favor de la Enmienda Constitucional**
- Against the Constitutional Amendment / En Contra de la Enmienda Constitucional**

**Question 2
Commercial Gaming Expansion
Referendum
(Ch. 492 of the 2020 Legislative Session)
Expansion of Commercial Gaming - Sports and Event Wagering**

Pregunta 2
Referéndum para la expansión del juego comercial
(Cap. 492 de la sesión legislativa 2020)
Expansión de juegos comerciales, eventos y deportes con apuestas

Do you approve the expansion of commercial gaming in the State of Maryland to authorize sports and events betting for the primary purpose of raising revenue for education?

¿Aprueba la expansión del juego comercial en el Estado de Maryland para autorizar las apuestas en deportes y eventos con el objetivo principal de aumentar las recaudaciones para la educación?

- For the Referred Law / A favor de la Ley Referida**
- Against the Referred Law / En contra de la Ley Referida**

Vote All Sides
Vote en ambos lados



Question A
Charter Amendment by Act of County Council
Property Tax Limit - Limit Tax Rate Increases

Pregunta A
Reforma del Estatuto por el Acta del Concejo del Condado
Límite del impuesto a la propiedad - Limitar el aumento de la tasa de impuestos

Amend Section 305 of the County Charter to prohibit the County Council from adopting a tax rate on real property that exceeds the tax rate on real property approved for the previous year, unless all current Councilmembers vote affirmatively for the increase.

This amendment would replace the current property tax limit, which requires an affirmative vote of all current Councilmembers to levy a tax on real property that would produce total revenue that exceeds the total revenue produced by the tax on real property in the preceding fiscal year plus any increase in the Consumer Price Index. The current property tax limit exempts real property tax revenue derived from: (1) newly constructed property; (2) newly rezoned property; (3) certain property assessed differently under State law; (4) property that has undergone a change in use; and (5) property in a development tax district to provide funding for capital improvements.

Reformar la Sección 305 del Estatuto del Condado para prohibir que el Concejo del Condado adopte una tasa de impuesto sobre bienes inmuebles que exceda la tasa de impuesto que fue aprobada el año anterior, a menos que todos los miembros del Concejo que hay en la actualidad voten por el aumento.

Esta reforma reemplazaría el límite actual del impuesto a la propiedad, que requiere un voto a favor de todos los miembros del Concejo para recaudar un impuesto a la propiedad inmobiliaria que produciría un ingreso total que excede el ingreso total producido por el impuesto sobre la propiedad inmobiliaria el año fiscal anterior, más cualquier aumento en el Índice de Precios del Consumidor. El límite actual de impuesto a la propiedad exige los ingresos de impuesto sobre bienes inmuebles derivados de: (1) propiedad recién construida; (2) propiedad recientemente rezonificada; (3) ciertos bienes evaluados de manera diferente según la ley estatal; (4) propiedad que ha sufrido un cambio de uso; y (5) propiedad en un distrito fiscal de desarrollo para proporcionar fondos para mejoras de capital.

- For / A Favor**
 Against / En Contra

Question B
Charter Amendment by Petition
Property Tax Limit - Prohibit Override

Pregunta B
Reforma del Estatuto por petición
Límite del Impuesto a la Propiedad - Prohibir anulación

Amend Section 305 of the County Charter to prohibit the County Council from levying an ad valorem tax on real property that would produce total revenue (not including property tax revenue from certain enumerated sources) that exceeds the total revenue produced by the tax on real property in the preceding fiscal year plus a percentage of the previous year's real property tax revenues that equals any increase in the Consumer Price Index. Section 305 currently permits the County Council to exceed the limit on real property tax revenue only upon the affirmative vote of all current Councilmembers.

Reformar la Sección 305 del Estatuto del Condado para prohibir que el Concejo del Condado imponga un impuesto ad valorem sobre bienes inmuebles que producirían ingresos totales (sin incluir los ingresos por impuestos a la propiedad de ciertas fuentes enumeradas) que excedan los ingresos totales producidos por el impuesto sobre bienes inmuebles el año fiscal anterior, más un porcentaje del ingreso sobre bienes inmuebles del año anterior que equivale a cualquier aumento en el Índice de Precios del Consumidor. La Sección 305 actualmente permite que el Concejo del Condado exceda el límite de los ingresos por impuestos sobre bienes inmuebles solo con el voto afirmativo de todos los miembros del Concejo que hay en la actualidad.

- For / A Favor**
 Against / En Contra

Vote All Sides
Vote en ambos lados



Question C
Charter Amendment by Act of County Council
County Council - Increase to 11 Councilmembers

Pregunta C
Reforma del Estatuto por el Acta del Concejo del Condado
Concejo del Condado - Aumento a 11 miembros del Concejo

Amend the County Charter to:
- **expand the County Council to consist of 11, rather than the current 9, Councilmembers;**
- **increase from 5 to 7 the number of Council districts; and**
- **elect 7 Councilmembers by district and 4 Councilmembers at large.**

Reformar el Estatuto del Condado para:
- expandir el Concejo del Condado para que consista de 11 miembros del Concejo, en lugar de los 9 que hay en la actualidad;
- aumentar de 5 a 7 el número de distritos del Concejo; y
- elegir 7 miembros del Concejo por distrito y 4 miembros del Concejo en general.

- For / A Favor**
 Against / En Contra

Question D
Charter Amendment by Petition
County Council - Alter Council Composition to 9 Districts

Pregunta D
Reforma del Estatuto por petición
Concejo del Condado - Recomposición del Concejo a 9 Distritos

Amend Sections 102 and 103 of the County Charter to:
- **divide the County into 9, rather than the current 5, Council districts;**
- **elect all Councilmembers by district, rather than the current 5 by district and 4 at large; and**
- **reduce from 5 to 1 the number of Councilmembers each voter can vote for.**

Reformar las Secciones 102 y 103 del Estatuto del Condado para:
- dividir el Condado en 9 distritos, en lugar de los 5 distritos que hay en la actualidad;
- elegir a todos los miembros del Concejo por distrito, en lugar de los 5 por distrito que hay en la actualidad y 4 en general; y
- reducir de 5 a 1 el número de miembros del Concejo por los que cada votante puede elegir.

- For / A Favor**
 Against / En Contra

End of Ballot
Fin de la Papeleta



**Official Ballot
 Presidential General Election
 November 3, 2020
 State of Maryland, Montgomery County**

BS 229 - Page 1 of 2

013-042

Papeleta Electoral Oficial
 Elección General Presidencial
 3 de Noviembre del 2020
 Estado de Maryland, Condado de Montgomery

**Instructions
 Instrucciones**

**Making Selections
 Como Marcar sus
 Selecciones**



Fill in the oval to the left of the name of your choice. You must blacken the oval completely, and do not make any marks outside of the oval. You do not have to vote in every race.

Llene el óvalo a la izquierda del nombre de su selección. Debe rellenar completamente el óvalo. No haga ninguna marca fuera del óvalo. No tiene que votar en cada contienda.



Do not cross out or erase, or your vote may not count. If you make a mistake or a stray mark, you may ask for a new ballot.

No debe tachar o borrar, o su voto no se contará. Si comete un error o hace una marca demás, puede solicitar una nueva papeleta.

**Optional write-in
 Voto escrito opcional**



To add a candidate, fill in the oval to the left of "or write-in" and print the name clearly on the dotted line.

Para añadir un candidato por escrito, llene el óvalo a la izquierda de <or write-in/o por escrito> e imprima el nombre del candidato en forma clara en la línea punteada.

**President and Vice President of the United States
 Vote for 1**

Presidente y Vicepresidente de los Estados Unidos
 Vote por 1

- Donald J. Trump**
and/y
Michael Pence
Republican/Republicano
- Joe Biden**
and/y
Kamala Harris
Democratic/Demócrata
- Jo Jorgensen**
and/y
Jeremy Spike Cohen
Libertarian/Libertario
- Howie Gresham Hawkins**
and/y
Angela Walker
Green/Verde
- Jerome M. Segal**
and/y
John de Graaf
Bread and Roses/Pan y Rosas
- or write-in/o por escrito:

**Representative in Congress
 District 8
 Vote for 1**

Representante en el Congreso
 Distrito 8
 Vote por 1

- Gregory Thomas Coll**
Republican/Republicano
- Jamie Raskin**
Democratic/Demócrata
- or write-in/o por escrito:

**Judge of the Circuit Court
 Circuit 6
 Vote for up to 4**

Juez de la Corte de Circuito
 Circuito 6
 Vote hasta por 4

- Bibi M. Berry**
- David A. Boynton**
- Christopher C. Fogleman**
- Michael Joseph McAuliffe**
- Marilyn Pierre**
- or write-in/o por escrito:
- or write-in/o por escrito:
- or write-in/o por escrito:
- or write-in/o por escrito:

**Judge, Court of Appeals
 Circuit 7**

Mary Ellen Barbera
Vote Yes or No
For Continuance in Office

Juez, Corte de Apelaciones
 Circuito 7

Mary Ellen Barbera
Vote Sí o No
 Para continuar en el cargo

- Yes/Si**
- No/No**

**Judge, Court of Special
 Appeals At Large**

E. Gregory Wells
Vote Yes or No
For Continuance in Office

Juez, Corte de Apelaciones
 Especiales Representando el
 Condado

E. Gregory Wells
Vote Sí o No
 Para continuar en el cargo

- Yes/Si**
- No/No**

Vote All Sides
 Vote en ambos lados



**Judge, Court of Special Appeals
Circuit 7
Steven B. Gould
Vote Yes or No
For Continuance in Office**

Juez, Corte de Apelaciones Especiales
Circuito 7
Steven B. Gould
Vote Sí o No
Para continuar en el cargo

- Yes/Si
- No/No

**Board of Education At Large
Vote for 1**

Junta de Educación Representando el Condado
Vote por 1

- Sunil Dasgupta
- Lynne Harris
- or write-in/o por escrito:

**Board of Education
District 2
Vote for 1**

Junta de Educación
Distrito 2
Vote por 1

- Michael Fryar
- Rebecca K. Smondrowski
- or write-in/o por escrito:

**Board of Education
District 4
Vote for 1**

Junta de Educación
Distrito 4
Vote por 1

- Shebra Evans
- Steve Solomon
- or write-in/o por escrito:

**Question 1
Constitutional Amendment
(Ch. 645 of the 2020 Legislative Session)
State Budget Process**

Pregunta 1
Enmienda Constitucional
(Cap. 645 de la sesión legislativa 2020)
Proceso presupuestario estatal

The proposed amendment authorizes the General Assembly, in enacting a balanced budget bill for fiscal year 2024 and each fiscal year thereafter, to increase, diminish, or add items, provided that the General Assembly may not exceed the total proposed budget as submitted by the Governor.

(Amending Article II Section 17 and Article III Sections 14 and 52 of the Maryland Constitution)

En el contexto de la promulgación de una ley presupuestaria equitativa para el año fiscal 2024 y los años fiscales posteriores, la enmienda que se propone autoriza a la Asamblea General a aumentar, disminuir o agregar elementos, siempre que no excedan el presupuesto total propuesto sugerido por el Gobernador.

(Enmienda de artículo II Sección 17 y artículo III Secciones 14 y 52 de la Constitución de Maryland)

- For the Constitutional Amendment / A Favor de la Enmienda Constitucional**
- Against the Constitutional Amendment / En Contra de la Enmienda Constitucional**

**Question 2
Commercial Gaming Expansion
Referendum
(Ch. 492 of the 2020 Legislative Session)
Expansion of Commercial Gaming - Sports and Event Wagering**

Pregunta 2
Referéndum para la expansión del juego comercial
(Cap. 492 de la sesión legislativa 2020)
Expansión de juegos comerciales, eventos y deportes con apuestas

Do you approve the expansion of commercial gaming in the State of Maryland to authorize sports and events betting for the primary purpose of raising revenue for education?

¿Aprueba la expansión del juego comercial en el Estado de Maryland para autorizar las apuestas en deportes y eventos con el objetivo principal de aumentar las recaudaciones para la educación?

- For the Referred Law / A favor de la Ley Referida**
- Against the Referred Law / En contra de la Ley Referida**

Vote All Sides
Vote en ambos lados



Question A
Charter Amendment by Act of County Council
Property Tax Limit - Limit Tax Rate Increases

Pregunta A
Reforma del Estatuto por el Acta del Concejo del Condado
Límite del impuesto a la propiedad - Limitar el aumento de la tasa de impuestos

Amend Section 305 of the County Charter to prohibit the County Council from adopting a tax rate on real property that exceeds the tax rate on real property approved for the previous year, unless all current Councilmembers vote affirmatively for the increase.

This amendment would replace the current property tax limit, which requires an affirmative vote of all current Councilmembers to levy a tax on real property that would produce total revenue that exceeds the total revenue produced by the tax on real property in the preceding fiscal year plus any increase in the Consumer Price Index. The current property tax limit exempts real property tax revenue derived from: (1) newly constructed property; (2) newly rezoned property; (3) certain property assessed differently under State law; (4) property that has undergone a change in use; and (5) property in a development tax district to provide funding for capital improvements.

Reformar la Sección 305 del Estatuto del Condado para prohibir que el Concejo del Condado adopte una tasa de impuesto sobre bienes inmuebles que exceda la tasa de impuesto que fue aprobada el año anterior, a menos que todos los miembros del Concejo que hay en la actualidad voten por el aumento.

Esta reforma reemplazaría el límite actual del impuesto a la propiedad, que requiere un voto a favor de todos los miembros del Concejo para recaudar un impuesto a la propiedad inmobiliaria que produciría un ingreso total que excede el ingreso total producido por el impuesto sobre la propiedad inmobiliaria el año fiscal anterior, más cualquier aumento en el Índice de Precios del Consumidor. El límite actual de impuesto a la propiedad exige los ingresos de impuesto sobre bienes inmuebles derivados de: (1) propiedad recién construida; (2) propiedad recientemente rezonificada; (3) ciertos bienes evaluados de manera diferente según la ley estatal; (4) propiedad que ha sufrido un cambio de uso; y (5) propiedad en un distrito fiscal de desarrollo para proporcionar fondos para mejoras de capital.

- For / A Favor**
 Against / En Contra

Question B
Charter Amendment by Petition
Property Tax Limit - Prohibit Override

Pregunta B
Reforma del Estatuto por petición
Límite del Impuesto a la Propiedad - Prohibir anulación

Amend Section 305 of the County Charter to prohibit the County Council from levying an ad valorem tax on real property that would produce total revenue (not including property tax revenue from certain enumerated sources) that exceeds the total revenue produced by the tax on real property in the preceding fiscal year plus a percentage of the previous year's real property tax revenues that equals any increase in the Consumer Price Index. Section 305 currently permits the County Council to exceed the limit on real property tax revenue only upon the affirmative vote of all current Councilmembers.

Reformar la Sección 305 del Estatuto del Condado para prohibir que el Concejo del Condado imponga un impuesto ad valorem sobre bienes inmuebles que producirían ingresos totales (sin incluir los ingresos por impuestos a la propiedad de ciertas fuentes enumeradas) que excedan los ingresos totales producidos por el impuesto sobre bienes inmuebles el año fiscal anterior, más un porcentaje del ingreso sobre bienes inmuebles del año anterior que equivale a cualquier aumento en el Índice de Precios del Consumidor. La Sección 305 actualmente permite que el Concejo del Condado exceda el límite de los ingresos por impuestos sobre bienes inmuebles solo con el voto afirmativo de todos los miembros del Concejo que hay en la actualidad.

- For / A Favor**
 Against / En Contra

Vote All Sides
Vote en ambos lados



Question C
Charter Amendment by Act of County Council
County Council - Increase to 11 Councilmembers

Pregunta C
Reforma del Estatuto por el Acta del Concejo del Condado
Concejo del Condado - Aumento a 11 miembros del Concejo

Amend the County Charter to:
- **expand the County Council to consist of 11, rather than the current 9, Councilmembers;**
- **increase from 5 to 7 the number of Council districts; and**
- **elect 7 Councilmembers by district and 4 Councilmembers at large.**

Reformar el Estatuto del Condado para:
- expandir el Concejo del Condado para que consista de 11 miembros del Concejo, en lugar de los 9 que hay en la actualidad;
- aumentar de 5 a 7 el número de distritos del Concejo; y
- elegir 7 miembros del Concejo por distrito y 4 miembros del Concejo en general.

- For / A Favor**
 Against / En Contra

Question D
Charter Amendment by Petition
County Council - Alter Council Composition to 9 Districts

Pregunta D
Reforma del Estatuto por petición
Concejo del Condado - Recomposición del Concejo a 9 Distritos

Amend Sections 102 and 103 of the County Charter to:
- **divide the County into 9, rather than the current 5, Council districts;**
- **elect all Councilmembers by district, rather than the current 5 by district and 4 at large; and**
- **reduce from 5 to 1 the number of Councilmembers each voter can vote for.**

Reformar las Secciones 102 y 103 del Estatuto del Condado para:
- dividir el Condado en 9 distritos, en lugar de los 5 distritos que hay en la actualidad;
- elegir a todos los miembros del Concejo por distrito, en lugar de los 5 por distrito que hay en la actualidad y 4 en general; y
- reducir de 5 a 1 el número de miembros del Concejo por los que cada votante puede elegir.

- For / A Favor**
 Against / En Contra

End of Ballot
Fin de la Papeleta



Official Ballot
Presidential General Election
November 3, 2020
State of Maryland, Montgomery County

BS 230 - Page 1 of 2

013-043

Papeleta Electoral Oficial
Elección General Presidencial
3 de Noviembre del 2020
Estado de Maryland, Condado de Montgomery

Instructions
Instrucciones

Making Selections
Como Marcar sus
Selecciones



Fill in the oval to the left of the name of your choice. You must blacken the oval completely, and do not make any marks outside of the oval. You do not have to vote in every race.

Llene el óvalo a la izquierda del nombre de su selección. Debe rellenar completamente el óvalo. No haga ninguna marca fuera del óvalo. No tiene que votar en cada contienda.



Do not cross out or erase, or your vote may not count. If you make a mistake or a stray mark, you may ask for a new ballot.

No debe tachar o borrar, o su voto no se contará. Si comete un error o hace una marca demás, puede solicitar una nueva papeleta.

Optional write-in
Voto escrito opcional



To add a candidate, fill in the oval to the left of "or write-in" and print the name clearly on the dotted line.

Para añadir un candidato por escrito, llene el óvalo a la izquierda de <or write-in/o por escrito> e imprima el nombre del candidato en forma clara en la línea punteada.

President and Vice President of the United States
Vote for 1

Presidente y Vicepresidente de los Estados Unidos
Vote por 1

- Donald J. Trump**
and/
Michael Pence
Republican/Republicano
- Joe Biden**
and/
Kamala Harris
Democratic/Demócrata
- Jo Jorgensen**
and/
Jeremy Spike Cohen
Libertarian/Libertario
- Howie Gresham Hawkins**
and/
Angela Walker
Green/Verde
- Jerome M. Segal**
and/
John de Graaf
Bread and Roses/Pan y Rosas
- or write-in/o por escrito:

Representative in Congress District 8
Vote for 1

Representante en el Congreso Distrito 8
Vote por 1

- Gregory Thomas Coll**
Republican/Republicano
- Jamie Raskin**
Democratic/Demócrata
- or write-in/o por escrito:

Judge of the Circuit Court Circuit 6

Vote for up to 4

Juez de la Corte de Circuito Circuito 6
Vote hasta por 4

- Bibi M. Berry**
- David A. Boynton**
- Christopher C. Fogleman**
- Michael Joseph McAuliffe**
- Marilyn Pierre**
- or write-in/o por escrito:
- or write-in/o por escrito:
- or write-in/o por escrito:
- or write-in/o por escrito:

Judge, Court of Appeals Circuit 7

Mary Ellen Barbera
Vote Yes or No
For Continuance in Office

Juez, Corte de Apelaciones Circuito 7

Mary Ellen Barbera
Vote Sí o No
Para continuar en el cargo

- Yes/Si**
- No/No**

Judge, Court of Special Appeals At Large

E. Gregory Wells
Vote Yes or No
For Continuance in Office

Juez, Corte de Apelaciones Especiales Representando el Condado

E. Gregory Wells
Vote Sí o No
Para continuar en el cargo

- Yes/Si**
- No/No**

Vote All Sides
Vote en ambos lados



**Judge, Court of Special Appeals
Circuit 7
Steven B. Gould
Vote Yes or No
For Continuance in Office**

Juez, Corte de Apelaciones Especiales
Circuito 7
Steven B. Gould
Vote Sí o No
Para continuar en el cargo

- Yes/Si
- No/No

**Board of Education At Large
Vote for 1**

Junta de Educación Representando el Condado
Vote por 1

- Sunil Dasgupta
- Lynne Harris
- or write-in/o por escrito:

**Board of Education
District 2
Vote for 1**

Junta de Educación
Distrito 2
Vote por 1

- Michael Fryar
- Rebecca K. Smondrowski
- or write-in/o por escrito:

**Board of Education
District 4
Vote for 1**

Junta de Educación
Distrito 4
Vote por 1

- Shebra Evans
- Steve Solomon
- or write-in/o por escrito:

**Question 1
Constitutional Amendment
(Ch. 645 of the 2020 Legislative Session)
State Budget Process**

Pregunta 1
Enmienda Constitucional
(Cap. 645 de la sesión legislativa 2020)
Proceso presupuestario estatal

The proposed amendment authorizes the General Assembly, in enacting a balanced budget bill for fiscal year 2024 and each fiscal year thereafter, to increase, diminish, or add items, provided that the General Assembly may not exceed the total proposed budget as submitted by the Governor.

(Amending Article II Section 17 and Article III Sections 14 and 52 of the Maryland Constitution)

En el contexto de la promulgación de una ley presupuestaria equitativa para el año fiscal 2024 y los años fiscales posteriores, la enmienda que se propone autoriza a la Asamblea General a aumentar, disminuir o agregar elementos, siempre que no excedan el presupuesto total propuesto sugerido por el Gobernador.

(Enmienda de artículo II Sección 17 y artículo III Secciones 14 y 52 de la Constitución de Maryland)

- For the Constitutional Amendment / A Favor de la Enmienda Constitucional**
- Against the Constitutional Amendment / En Contra de la Enmienda Constitucional**

**Question 2
Commercial Gaming Expansion
Referendum
(Ch. 492 of the 2020 Legislative Session)
Expansion of Commercial Gaming - Sports and Event Wagering**

Pregunta 2
Referéndum para la expansión del juego comercial
(Cap. 492 de la sesión legislativa 2020)
Expansión de juegos comerciales, eventos y deportes con apuestas

Do you approve the expansion of commercial gaming in the State of Maryland to authorize sports and events betting for the primary purpose of raising revenue for education?

¿Aprueba la expansión del juego comercial en el Estado de Maryland para autorizar las apuestas en deportes y eventos con el objetivo principal de aumentar las recaudaciones para la educación?

- For the Referred Law / A favor de la Ley Referida**
- Against the Referred Law / En contra de la Ley Referida**

Vote All Sides
Vote en ambos lados



Question A
Charter Amendment by Act of County Council
Property Tax Limit - Limit Tax Rate Increases

Pregunta A
Reforma del Estatuto por el Acta del Concejo del Condado
Límite del impuesto a la propiedad - Limitar el aumento de la tasa de impuestos

Amend Section 305 of the County Charter to prohibit the County Council from adopting a tax rate on real property that exceeds the tax rate on real property approved for the previous year, unless all current Councilmembers vote affirmatively for the increase.

This amendment would replace the current property tax limit, which requires an affirmative vote of all current Councilmembers to levy a tax on real property that would produce total revenue that exceeds the total revenue produced by the tax on real property in the preceding fiscal year plus any increase in the Consumer Price Index. The current property tax limit exempts real property tax revenue derived from: (1) newly constructed property; (2) newly rezoned property; (3) certain property assessed differently under State law; (4) property that has undergone a change in use; and (5) property in a development tax district to provide funding for capital improvements.

Reformar la Sección 305 del Estatuto del Condado para prohibir que el Concejo del Condado adopte una tasa de impuesto sobre bienes inmuebles que exceda la tasa de impuesto que fue aprobada el año anterior, a menos que todos los miembros del Concejo que hay en la actualidad voten por el aumento.

Esta reforma reemplazaría el límite actual del impuesto a la propiedad, que requiere un voto a favor de todos los miembros del Concejo para recaudar un impuesto a la propiedad inmobiliaria que produciría un ingreso total que excede el ingreso total producido por el impuesto sobre la propiedad inmobiliaria el año fiscal anterior, más cualquier aumento en el Índice de Precios del Consumidor. El límite actual de impuesto a la propiedad exige los ingresos de impuesto sobre bienes inmuebles derivados de: (1) propiedad recién construida; (2) propiedad recientemente rezonificada; (3) ciertos bienes evaluados de manera diferente según la ley estatal; (4) propiedad que ha sufrido un cambio de uso; y (5) propiedad en un distrito fiscal de desarrollo para proporcionar fondos para mejoras de capital.

- For / A Favor**
 Against / En Contra

Question B
Charter Amendment by Petition
Property Tax Limit - Prohibit Override

Pregunta B
Reforma del Estatuto por petición
Límite del Impuesto a la Propiedad - Prohibir anulación

Amend Section 305 of the County Charter to prohibit the County Council from levying an ad valorem tax on real property that would produce total revenue (not including property tax revenue from certain enumerated sources) that exceeds the total revenue produced by the tax on real property in the preceding fiscal year plus a percentage of the previous year's real property tax revenues that equals any increase in the Consumer Price Index. Section 305 currently permits the County Council to exceed the limit on real property tax revenue only upon the affirmative vote of all current Councilmembers.

Reformar la Sección 305 del Estatuto del Condado para prohibir que el Concejo del Condado imponga un impuesto ad valorem sobre bienes inmuebles que producirían ingresos totales (sin incluir los ingresos por impuestos a la propiedad de ciertas fuentes enumeradas) que excedan los ingresos totales producidos por el impuesto sobre bienes inmuebles el año fiscal anterior, más un porcentaje del ingreso sobre bienes inmuebles del año anterior que equivale a cualquier aumento en el Índice de Precios del Consumidor. La Sección 305 actualmente permite que el Concejo del Condado exceda el límite de los ingresos por impuestos sobre bienes inmuebles solo con el voto afirmativo de todos los miembros del Concejo que hay en la actualidad.

- For / A Favor**
 Against / En Contra

Vote All Sides
Vote en ambos lados



Question C
Charter Amendment by Act of County Council
County Council - Increase to 11 Councilmembers

Pregunta C
Reforma del Estatuto por el Acta del Concejo del Condado
Concejo del Condado - Aumento a 11 miembros del Concejo

Amend the County Charter to:
- **expand the County Council to consist of 11, rather than the current 9, Councilmembers;**
- **increase from 5 to 7 the number of Council districts; and**
- **elect 7 Councilmembers by district and 4 Councilmembers at large.**

Reformar el Estatuto del Condado para:
- expandir el Concejo del Condado para que consista de 11 miembros del Concejo, en lugar de los 9 que hay en la actualidad;
- aumentar de 5 a 7 el número de distritos del Concejo; y
- elegir 7 miembros del Concejo por distrito y 4 miembros del Concejo en general.

- For / A Favor**
 Against / En Contra

Question D
Charter Amendment by Petition
County Council - Alter Council Composition to 9 Districts

Pregunta D
Reforma del Estatuto por petición
Concejo del Condado - Recomposición del Concejo a 9 Distritos

Amend Sections 102 and 103 of the County Charter to:
- **divide the County into 9, rather than the current 5, Council districts;**
- **elect all Councilmembers by district, rather than the current 5 by district and 4 at large; and**
- **reduce from 5 to 1 the number of Councilmembers each voter can vote for.**

Reformar las Secciones 102 y 103 del Estatuto del Condado para:
- dividir el Condado en 9 distritos, en lugar de los 5 distritos que hay en la actualidad;
- elegir a todos los miembros del Concejo por distrito, en lugar de los 5 por distrito que hay en la actualidad y 4 en general; y
- reducir de 5 a 1 el número de miembros del Concejo por los que cada votante puede elegir.

- For / A Favor**
 Against / En Contra

End of Ballot
Fin de la Papeleta



Official Ballot
Presidential General Election
November 3, 2020
State of Maryland, Montgomery County

BS 231 - Page 1 of 2

013-044

Papeleta Electoral Oficial
 Elección General Presidencial
 3 de Noviembre del 2020
 Estado de Maryland, Condado de Montgomery

Instructions
Instrucciones

Making Selections
 Como Marcar sus
 Selecciones

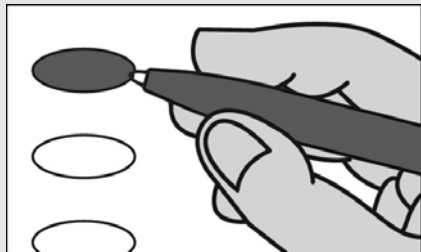

Fill in the oval to the left of the name of your choice. You must blacken the oval completely, and do not make any marks outside of the oval. You do not have to vote in every race.

Llene el óvalo a la izquierda del nombre de su selección. Debe rellenar completamente el óvalo. No haga ninguna marca fuera del óvalo. No tiene que votar en cada contienda.



Do not cross out or erase, or your vote may not count. If you make a mistake or a stray mark, you may ask for a new ballot.

No debe tachar o borrar, o su voto no se contará. Si comete un error o hace una marca demás, puede solicitar una nueva papeleta.

Optional write-in
 Voto escrito opcional

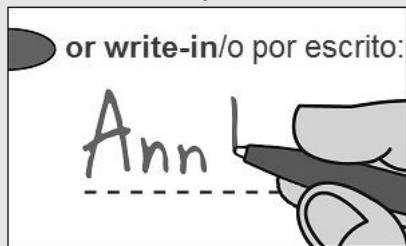

To add a candidate, fill in the oval to the left of "or write-in" and print the name clearly on the dotted line.

Para añadir un candidato por escrito, llene el óvalo a la izquierda de <or write-in/o por escrito> e imprima el nombre del candidato en forma clara en la línea punteada.

President and Vice President of the United States
Vote for 1

Presidente y Vicepresidente de los Estados Unidos
 Vote por 1

- Donald J. Trump**
and/y
Michael Pence
Republican/Republicano
- Joe Biden**
and/y
Kamala Harris
Democratic/Demócrata
- Jo Jorgensen**
and/y
Jeremy Spike Cohen
Libertarian/Libertario
- Howie Gresham Hawkins**
and/y
Angela Walker
Green/Verde
- Jerome M. Segal**
and/y
John de Graaf
Bread and Roses/Pan y Rosas
- or write-in/o por escrito:

Representative in Congress District 8
Vote for 1

Representante en el Congreso Distrito 8
 Vote por 1

- Gregory Thomas Coll**
Republican/Republicano
- Jamie Raskin**
Democratic/Demócrata
- or write-in/o por escrito:

Judge of the Circuit Court Circuit 6
Vote for up to 4

Juez de la Corte de Circuito Circuito 6
 Vote hasta por 4

- Bibi M. Berry**
- David A. Boynton**
- Christopher C. Fogleman**
- Michael Joseph McAuliffe**
- Marilyn Pierre**
- or write-in/o por escrito:
- or write-in/o por escrito:
- or write-in/o por escrito:
- or write-in/o por escrito:

Judge, Court of Appeals Circuit 7
Mary Ellen Barbera
Vote Yes or No
For Continuance in Office

Juez, Corte de Apelaciones Circuito 7
 Mary Ellen Barbera
 Vote Sí o No
 Para continuar en el cargo

- Yes/Si**
- No/No**

Judge, Court of Special Appeals At Large
E. Gregory Wells
Vote Yes or No
For Continuance in Office

Juez, Corte de Apelaciones Especiales Representando el Condado
 E. Gregory Wells
 Vote Sí o No
 Para continuar en el cargo

- Yes/Si**
- No/No**

Vote All Sides
 Vote en ambos lados



**Judge, Court of Special Appeals
Circuit 7
Steven B. Gould
Vote Yes or No
For Continuance in Office**

Juez, Corte de Apelaciones Especiales
Circuito 7
Steven B. Gould
Vote Sí o No
Para continuar en el cargo

- Yes/Si
- No/No

**Board of Education At Large
Vote for 1**

Junta de Educación Representando el Condado
Vote por 1

- Sunil Dasgupta
- Lynne Harris
- or write-in/o por escrito:

**Board of Education
District 2
Vote for 1**

Junta de Educación
Distrito 2
Vote por 1

- Michael Fryar
- Rebecca K. Smondrowski
- or write-in/o por escrito:

**Board of Education
District 4
Vote for 1**

Junta de Educación
Distrito 4
Vote por 1

- Shebra Evans
- Steve Solomon
- or write-in/o por escrito:

**Question 1
Constitutional Amendment
(Ch. 645 of the 2020 Legislative Session)
State Budget Process**

Pregunta 1
Enmienda Constitucional
(Cap. 645 de la sesión legislativa 2020)
Proceso presupuestario estatal

The proposed amendment authorizes the General Assembly, in enacting a balanced budget bill for fiscal year 2024 and each fiscal year thereafter, to increase, diminish, or add items, provided that the General Assembly may not exceed the total proposed budget as submitted by the Governor.

(Amending Article II Section 17 and Article III Sections 14 and 52 of the Maryland Constitution)

En el contexto de la promulgación de una ley presupuestaria equitativa para el año fiscal 2024 y los años fiscales posteriores, la enmienda que se propone autoriza a la Asamblea General a aumentar, disminuir o agregar elementos, siempre que no excedan el presupuesto total propuesto sugerido por el Gobernador.

(Enmienda de artículo II Sección 17 y artículo III Secciones 14 y 52 de la Constitución de Maryland)

- For the Constitutional Amendment / A Favor de la Enmienda Constitucional**
- Against the Constitutional Amendment / En Contra de la Enmienda Constitucional**

**Question 2
Commercial Gaming Expansion
Referendum
(Ch. 492 of the 2020 Legislative Session)
Expansion of Commercial Gaming - Sports and Event Wagering**

Pregunta 2
Referéndum para la expansión del juego comercial
(Cap. 492 de la sesión legislativa 2020)
Expansión de juegos comerciales, eventos y deportes con apuestas

Do you approve the expansion of commercial gaming in the State of Maryland to authorize sports and events betting for the primary purpose of raising revenue for education?

¿Aprueba la expansión del juego comercial en el Estado de Maryland para autorizar las apuestas en deportes y eventos con el objetivo principal de aumentar las recaudaciones para la educación?

- For the Referred Law / A favor de la Ley Referida**
- Against the Referred Law / En contra de la Ley Referida**

Vote All Sides
Vote en ambos lados



Question A
Charter Amendment by Act of County Council
Property Tax Limit - Limit Tax Rate Increases

Pregunta A
Reforma del Estatuto por el Acta del Concejo del Condado
Límite del impuesto a la propiedad - Limitar el aumento de la tasa de impuestos

Amend Section 305 of the County Charter to prohibit the County Council from adopting a tax rate on real property that exceeds the tax rate on real property approved for the previous year, unless all current Councilmembers vote affirmatively for the increase.

This amendment would replace the current property tax limit, which requires an affirmative vote of all current Councilmembers to levy a tax on real property that would produce total revenue that exceeds the total revenue produced by the tax on real property in the preceding fiscal year plus any increase in the Consumer Price Index. The current property tax limit exempts real property tax revenue derived from: (1) newly constructed property; (2) newly rezoned property; (3) certain property assessed differently under State law; (4) property that has undergone a change in use; and (5) property in a development tax district to provide funding for capital improvements.

Reformar la Sección 305 del Estatuto del Condado para prohibir que el Concejo del Condado adopte una tasa de impuesto sobre bienes inmuebles que exceda la tasa de impuesto que fue aprobada el año anterior, a menos que todos los miembros del Concejo que hay en la actualidad voten por el aumento.

Esta reforma reemplazaría el límite actual del impuesto a la propiedad, que requiere un voto a favor de todos los miembros del Concejo para recaudar un impuesto a la propiedad inmobiliaria que produciría un ingreso total que excede el ingreso total producido por el impuesto sobre la propiedad inmobiliaria el año fiscal anterior, más cualquier aumento en el Índice de Precios del Consumidor. El límite actual de impuesto a la propiedad exime los ingresos de impuesto sobre bienes inmuebles derivados de: (1) propiedad recién construida; (2) propiedad recientemente rezonificada; (3) ciertos bienes evaluados de manera diferente según la ley estatal; (4) propiedad que ha sufrido un cambio de uso; y (5) propiedad en un distrito fiscal de desarrollo para proporcionar fondos para mejoras de capital.

- For / A Favor**
 Against / En Contra

Question B
Charter Amendment by Petition
Property Tax Limit - Prohibit Override

Pregunta B
Reforma del Estatuto por petición
Límite del Impuesto a la Propiedad - Prohibir anulación

Amend Section 305 of the County Charter to prohibit the County Council from levying an ad valorem tax on real property that would produce total revenue (not including property tax revenue from certain enumerated sources) that exceeds the total revenue produced by the tax on real property in the preceding fiscal year plus a percentage of the previous year's real property tax revenues that equals any increase in the Consumer Price Index. Section 305 currently permits the County Council to exceed the limit on real property tax revenue only upon the affirmative vote of all current Councilmembers.

Reformar la Sección 305 del Estatuto del Condado para prohibir que el Concejo del Condado imponga un impuesto ad valorem sobre bienes inmuebles que producirían ingresos totales (sin incluir los ingresos por impuestos a la propiedad de ciertas fuentes enumeradas) que excedan los ingresos totales producidos por el impuesto sobre bienes inmuebles el año fiscal anterior, más un porcentaje del ingreso sobre bienes inmuebles del año anterior que equivale a cualquier aumento en el Índice de Precios del Consumidor. La Sección 305 actualmente permite que el Concejo del Condado exceda el límite de los ingresos por impuestos sobre bienes inmuebles solo con el voto afirmativo de todos los miembros del Concejo que hay en la actualidad.

- For / A Favor**
 Against / En Contra

Vote All Sides
Vote en ambos lados



Question C
Charter Amendment by Act of County Council
County Council - Increase to 11 Councilmembers

Pregunta C
Reforma del Estatuto por el Acta del Concejo del Condado
Concejo del Condado - Aumento a 11 miembros del Concejo

Amend the County Charter to:
- **expand the County Council to consist of 11, rather than the current 9, Councilmembers;**
- **increase from 5 to 7 the number of Council districts; and**
- **elect 7 Councilmembers by district and 4 Councilmembers at large.**

Reformar el Estatuto del Condado para:
- expandir el Concejo del Condado para que consista de 11 miembros del Concejo, en lugar de los 9 que hay en la actualidad;
- aumentar de 5 a 7 el número de distritos del Concejo; y
- elegir 7 miembros del Concejo por distrito y 4 miembros del Concejo en general.

- For / A Favor**
 Against / En Contra

Question D
Charter Amendment by Petition
County Council - Alter Council Composition to 9 Districts

Pregunta D
Reforma del Estatuto por petición
Concejo del Condado - Recomposición del Concejo a 9 Distritos

Amend Sections 102 and 103 of the County Charter to:
- **divide the County into 9, rather than the current 5, Council districts;**
- **elect all Councilmembers by district, rather than the current 5 by district and 4 at large; and**
- **reduce from 5 to 1 the number of Councilmembers each voter can vote for.**

Reformar las Secciones 102 y 103 del Estatuto del Condado para:
- dividir el Condado en 9 distritos, en lugar de los 5 distritos que hay en la actualidad;
- elegir a todos los miembros del Concejo por distrito, en lugar de los 5 por distrito que hay en la actualidad y 4 en general; y
- reducir de 5 a 1 el número de miembros del Concejo por los que cada votante puede elegir.

- For / A Favor**
 Against / En Contra

End of Ballot
Fin de la Papeleta



Official Ballot
Presidential General Election
November 3, 2020
State of Maryland, Montgomery County

BS 232 - Page 1 of 2

013-045

Papeleta Electoral Oficial
 Elección General Presidencial
 3 de Noviembre del 2020
 Estado de Maryland, Condado de Montgomery

Instructions
Instrucciones

Making Selections
 Como Marcar sus
 Selecciones



Fill in the oval to the left of the name of your choice. You must blacken the oval completely, and do not make any marks outside of the oval. You do not have to vote in every race.

Llene el óvalo a la izquierda del nombre de su selección. Debe rellenar completamente el óvalo. No haga ninguna marca fuera del óvalo. No tiene que votar en cada contienda.



Do not cross out or erase, or your vote may not count. If you make a mistake or a stray mark, you may ask for a new ballot.

No debe tachar o borrar, o su voto no se contará. Si comete un error o hace una marca demás, puede solicitar una nueva papeleta.

Optional write-in
 Voto escrito opcional



To add a candidate, fill in the oval to the left of "or write-in" and print the name clearly on the dotted line.

Para añadir un candidato por escrito, llene el óvalo a la izquierda de <or write-in/o por escrito> e imprima el nombre del candidato en forma clara en la línea punteada.

President and Vice President of the United States
Vote for 1

Presidente y Vicepresidente de los Estados Unidos
 Vote por 1

Donald J. Trump
 and/y
Michael Pence
 Republican/Republicano

Joe Biden
 and/y
Kamala Harris
 Democratic/Demócrata

Jo Jorgensen
 and/y
Jeremy Spike Cohen
 Libertarian/Libertario

Howie Gresham Hawkins
 and/y
Angela Walker
 Green/Verde

Jerome M. Segal
 and/y
John de Graaf
 Bread and Roses/Pan y Rosas

or write-in/o por escrito:

Representative in Congress District 6
Vote for 1

Representante en el Congreso
 Distrito 6
 Vote por 1

Neil C. Parrott
 Republican/Republicano

David J. Trone
 Democratic/Demócrata

George Gluck
 Green/Verde

or write-in/o por escrito:

Judge of the Circuit Court Circuit 6
Vote for up to 4

Juez de la Corte de Circuito
 Circuito 6
 Vote hasta por 4

Bibi M. Berry

David A. Boynton

Christopher C. Fogleman

Michael Joseph McAuliffe

Marilyn Pierre

or write-in/o por escrito:

or write-in/o por escrito:

or write-in/o por escrito:

or write-in/o por escrito:

Judge, Court of Appeals Circuit 7

Mary Ellen Barbera
Vote Yes or No
For Continuance in Office

Juez, Corte de Apelaciones
 Circuito 7

Mary Ellen Barbera

Vote Sí o No

Para continuar en el cargo

Yes/Si

No/No

Judge, Court of Special Appeals At Large

E. Gregory Wells
Vote Yes or No
For Continuance in Office

Juez, Corte de Apelaciones
 Especiales Representando el
 Condado

E. Gregory Wells

Vote Sí o No

Para continuar en el cargo

Yes/Si

No/No

Vote All Sides
 Vote en ambos lados



**Judge, Court of Special Appeals
Circuit 7
Steven B. Gould
Vote Yes or No
For Continuance in Office**

Juez, Corte de Apelaciones Especiales
Circuito 7
Steven B. Gould
Vote Sí o No
Para continuar en el cargo

- Yes/Si
- No/No

**Board of Education At Large
Vote for 1**

Junta de Educación Representando el Condado
Vote por 1

- Sunil Dasgupta
- Lynne Harris
- or write-in/o por escrito:

**Board of Education
District 2
Vote for 1**

Junta de Educación
Distrito 2
Vote por 1

- Michael Fryar
- Rebecca K. Smondrowski
- or write-in/o por escrito:

**Board of Education
District 4
Vote for 1**

Junta de Educación
Distrito 4
Vote por 1

- Shebra Evans
- Steve Solomon
- or write-in/o por escrito:

**Question 1
Constitutional Amendment
(Ch. 645 of the 2020 Legislative Session)
State Budget Process**

Pregunta 1
Enmienda Constitucional
(Cap. 645 de la sesión legislativa 2020)
Proceso presupuestario estatal

The proposed amendment authorizes the General Assembly, in enacting a balanced budget bill for fiscal year 2024 and each fiscal year thereafter, to increase, diminish, or add items, provided that the General Assembly may not exceed the total proposed budget as submitted by the Governor.

(Amending Article II Section 17 and Article III Sections 14 and 52 of the Maryland Constitution)

En el contexto de la promulgación de una ley presupuestaria equitativa para el año fiscal 2024 y los años fiscales posteriores, la enmienda que se propone autoriza a la Asamblea General a aumentar, disminuir o agregar elementos, siempre que no excedan el presupuesto total propuesto sugerido por el Gobernador.

(Enmienda de artículo II Sección 17 y artículo III Secciones 14 y 52 de la Constitución de Maryland)

- For the Constitutional Amendment / A Favor de la Enmienda Constitucional**
- Against the Constitutional Amendment / En Contra de la Enmienda Constitucional**

**Question 2
Commercial Gaming Expansion
Referendum
(Ch. 492 of the 2020 Legislative Session)
Expansion of Commercial Gaming - Sports and Event Wagering**

Pregunta 2
Referéndum para la expansión del juego comercial
(Cap. 492 de la sesión legislativa 2020)
Expansión de juegos comerciales, eventos y deportes con apuestas

Do you approve the expansion of commercial gaming in the State of Maryland to authorize sports and events betting for the primary purpose of raising revenue for education?

¿Aprueba la expansión del juego comercial en el Estado de Maryland para autorizar las apuestas en deportes y eventos con el objetivo principal de aumentar las recaudaciones para la educación?

- For the Referred Law / A favor de la Ley Referida**
- Against the Referred Law / En contra de la Ley Referida**

Vote All Sides
Vote en ambos lados



Question A
Charter Amendment by Act of County Council
Property Tax Limit - Limit Tax Rate Increases

Pregunta A
Reforma del Estatuto por el Acta del Concejo del Condado
Límite del impuesto a la propiedad - Limitar el aumento de la tasa de impuestos

Amend Section 305 of the County Charter to prohibit the County Council from adopting a tax rate on real property that exceeds the tax rate on real property approved for the previous year, unless all current Councilmembers vote affirmatively for the increase.

This amendment would replace the current property tax limit, which requires an affirmative vote of all current Councilmembers to levy a tax on real property that would produce total revenue that exceeds the total revenue produced by the tax on real property in the preceding fiscal year plus any increase in the Consumer Price Index. The current property tax limit exempts real property tax revenue derived from: (1) newly constructed property; (2) newly rezoned property; (3) certain property assessed differently under State law; (4) property that has undergone a change in use; and (5) property in a development tax district to provide funding for capital improvements.

Reformar la Sección 305 del Estatuto del Condado para prohibir que el Concejo del Condado adopte una tasa de impuesto sobre bienes inmuebles que exceda la tasa de impuesto que fue aprobada el año anterior, a menos que todos los miembros del Concejo que hay en la actualidad voten por el aumento.

Esta reforma reemplazaría el límite actual del impuesto a la propiedad, que requiere un voto a favor de todos los miembros del Concejo para recaudar un impuesto a la propiedad inmobiliaria que produciría un ingreso total que excede el ingreso total producido por el impuesto sobre la propiedad inmobiliaria el año fiscal anterior, más cualquier aumento en el Índice de Precios del Consumidor. El límite actual de impuesto a la propiedad exige los ingresos de impuesto sobre bienes inmuebles derivados de: (1) propiedad recién construida; (2) propiedad recientemente rezonificada; (3) ciertos bienes evaluados de manera diferente según la ley estatal; (4) propiedad que ha sufrido un cambio de uso; y (5) propiedad en un distrito fiscal de desarrollo para proporcionar fondos para mejoras de capital.

- For / A Favor**
 Against / En Contra

Question B
Charter Amendment by Petition
Property Tax Limit - Prohibit Override

Pregunta B
Reforma del Estatuto por petición
Límite del Impuesto a la Propiedad - Prohibir anulación

Amend Section 305 of the County Charter to prohibit the County Council from levying an ad valorem tax on real property that would produce total revenue (not including property tax revenue from certain enumerated sources) that exceeds the total revenue produced by the tax on real property in the preceding fiscal year plus a percentage of the previous year's real property tax revenues that equals any increase in the Consumer Price Index. Section 305 currently permits the County Council to exceed the limit on real property tax revenue only upon the affirmative vote of all current Councilmembers.

Reformar la Sección 305 del Estatuto del Condado para prohibir que el Concejo del Condado imponga un impuesto ad valorem sobre bienes inmuebles que producirían ingresos totales (sin incluir los ingresos por impuestos a la propiedad de ciertas fuentes enumeradas) que excedan los ingresos totales producidos por el impuesto sobre bienes inmuebles el año fiscal anterior, más un porcentaje del ingreso sobre bienes inmuebles del año anterior que equivale a cualquier aumento en el Índice de Precios del Consumidor. La Sección 305 actualmente permite que el Concejo del Condado exceda el límite de los ingresos por impuestos sobre bienes inmuebles solo con el voto afirmativo de todos los miembros del Concejo que hay en la actualidad.

- For / A Favor**
 Against / En Contra

Vote All Sides
Vote en ambos lados



Question C
Charter Amendment by Act of County Council
County Council - Increase to 11 Councilmembers

Pregunta C
Reforma del Estatuto por el Acta del Concejo del Condado
Concejo del Condado - Aumento a 11 miembros del Concejo

Amend the County Charter to:
- **expand the County Council to consist of 11, rather than the current 9, Councilmembers;**
- **increase from 5 to 7 the number of Council districts; and**
- **elect 7 Councilmembers by district and 4 Councilmembers at large.**

Reformar el Estatuto del Condado para:
- expandir el Concejo del Condado para que consista de 11 miembros del Concejo, en lugar de los 9 que hay en la actualidad;
- aumentar de 5 a 7 el número de distritos del Concejo; y
- elegir 7 miembros del Concejo por distrito y 4 miembros del Concejo en general.

- For / A Favor**
 Against / En Contra

Question D
Charter Amendment by Petition
County Council - Alter Council Composition to 9 Districts

Pregunta D
Reforma del Estatuto por petición
Concejo del Condado - Recomposición del Concejo a 9 Distritos

Amend Sections 102 and 103 of the County Charter to:
- **divide the County into 9, rather than the current 5, Council districts;**
- **elect all Councilmembers by district, rather than the current 5 by district and 4 at large; and**
- **reduce from 5 to 1 the number of Councilmembers each voter can vote for.**

Reformar las Secciones 102 y 103 del Estatuto del Condado para:
- dividir el Condado en 9 distritos, en lugar de los 5 distritos que hay en la actualidad;
- elegir a todos los miembros del Concejo por distrito, en lugar de los 5 por distrito que hay en la actualidad y 4 en general; y
- reducir de 5 a 1 el número de miembros del Concejo por los que cada votante puede elegir.

- For / A Favor**
 Against / En Contra

End of Ballot
Fin de la Papeleta



Official Ballot
Presidential General Election
November 3, 2020
State of Maryland, Montgomery County

BS 233 - Page 1 of 2

013-046

Papeleta Electoral Oficial
 Elección General Presidencial
 3 de Noviembre del 2020
 Estado de Maryland, Condado de Montgomery

Instructions
Instrucciones

Making Selections
 Como Marcar sus
 Selecciones

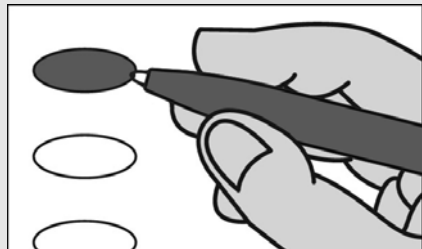

Fill in the oval to the left of the name of your choice. You must blacken the oval completely, and do not make any marks outside of the oval. You do not have to vote in every race.

Llene el óvalo a la izquierda del nombre de su selección. Debe rellenar completamente el óvalo. No haga ninguna marca fuera del óvalo. No tiene que votar en cada contienda.



Do not cross out or erase, or your vote may not count. If you make a mistake or a stray mark, you may ask for a new ballot.

No debe tachar o borrar, o su voto no se contará. Si comete un error o hace una marca demás, puede solicitar una nueva papeleta.

Optional write-in

Voto escrito opcional

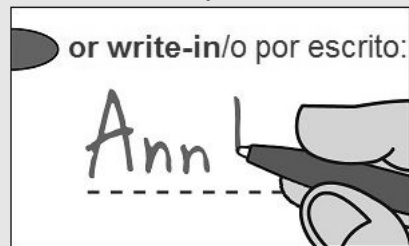

To add a candidate, fill in the oval to the left of "or write-in" and print the name clearly on the dotted line.

Para añadir un candidato por escrito, llene el óvalo a la izquierda de <or write-in/o por escrito> e imprima el nombre del candidato en forma clara en la línea punteada.

President and Vice President of the United States
Vote for 1

Presidente y Vicepresidente de los Estados Unidos
 Vote por 1

Donald J. Trump
 and/y
Michael Pence
 Republican/Republicano

Joe Biden
 and/y
Kamala Harris
 Democratic/Demócrata

Jo Jorgensen
 and/y
Jeremy Spike Cohen
 Libertarian/Libertario

Howie Gresham Hawkins
 and/y
Angela Walker
 Green/Verde

Jerome M. Segal
 and/y
John de Graaf
 Bread and Roses/Pan y Rosas

or write-in/o por escrito:

Representative in Congress District 6
Vote for 1

Representante en el Congreso
 Distrito 6
 Vote por 1

Neil C. Parrott
 Republican/Republicano

David J. Trone
 Democratic/Demócrata

George Gluck
 Green/Verde

or write-in/o por escrito:

Judge of the Circuit Court Circuit 6

Vote for up to 4

Juez de la Corte de Circuito
 Circuito 6
 Vote hasta por 4

Bibi M. Berry

David A. Boynton

Christopher C. Fogleman

Michael Joseph McAuliffe

Marilyn Pierre

or write-in/o por escrito:

or write-in/o por escrito:

or write-in/o por escrito:

or write-in/o por escrito:

Judge, Court of Appeals Circuit 7

Mary Ellen Barbera

Vote Yes or No

For Continuance in Office

Juez, Corte de Apelaciones
 Circuito 7

Mary Ellen Barbera

Vote Sí o No

Para continuar en el cargo

Yes/Si

No/No

Judge, Court of Special Appeals At Large

E. Gregory Wells

Vote Yes or No

For Continuance in Office

Juez, Corte de Apelaciones
 Especiales Representando el
 Condado

E. Gregory Wells

Vote Sí o No

Para continuar en el cargo

Yes/Si

No/No

Vote All Sides
 Vote en ambos lados



**Judge, Court of Special Appeals
Circuit 7
Steven B. Gould
Vote Yes or No
For Continuance in Office**

Juez, Corte de Apelaciones Especiales
Circuito 7
Steven B. Gould
Vote Sí o No
Para continuar en el cargo

- Yes/Si
- No/No

**Board of Education At Large
Vote for 1**

Junta de Educación Representando el Condado
Vote por 1

- Sunil Dasgupta
- Lynne Harris
- or write-in/o por escrito:

**Board of Education
District 2
Vote for 1**

Junta de Educación
Distrito 2
Vote por 1

- Michael Fryar
- Rebecca K. Smondrowski
- or write-in/o por escrito:

**Board of Education
District 4
Vote for 1**

Junta de Educación
Distrito 4
Vote por 1

- Shebra Evans
- Steve Solomon
- or write-in/o por escrito:

**Question 1
Constitutional Amendment
(Ch. 645 of the 2020 Legislative Session)
State Budget Process**

Pregunta 1
Enmienda Constitucional
(Cap. 645 de la sesión legislativa 2020)
Proceso presupuestario estatal

The proposed amendment authorizes the General Assembly, in enacting a balanced budget bill for fiscal year 2024 and each fiscal year thereafter, to increase, diminish, or add items, provided that the General Assembly may not exceed the total proposed budget as submitted by the Governor.

(Amending Article II Section 17 and Article III Sections 14 and 52 of the Maryland Constitution)

En el contexto de la promulgación de una ley presupuestaria equitativa para el año fiscal 2024 y los años fiscales posteriores, la enmienda que se propone autoriza a la Asamblea General a aumentar, disminuir o agregar elementos, siempre que no excedan el presupuesto total propuesto sugerido por el Gobernador.

(Enmienda de artículo II Sección 17 y artículo III Secciones 14 y 52 de la Constitución de Maryland)

- For the Constitutional Amendment / A Favor de la Enmienda Constitucional**
- Against the Constitutional Amendment / En Contra de la Enmienda Constitucional**

**Question 2
Commercial Gaming Expansion
Referendum
(Ch. 492 of the 2020 Legislative Session)
Expansion of Commercial Gaming - Sports and Event Wagering**

Pregunta 2
Referéndum para la expansión del juego comercial
(Cap. 492 de la sesión legislativa 2020)
Expansión de juegos comerciales, eventos y deportes con apuestas

Do you approve the expansion of commercial gaming in the State of Maryland to authorize sports and events betting for the primary purpose of raising revenue for education?

¿Aprueba la expansión del juego comercial en el Estado de Maryland para autorizar las apuestas en deportes y eventos con el objetivo principal de aumentar las recaudaciones para la educación?

- For the Referred Law / A favor de la Ley Referida**
- Against the Referred Law / En contra de la Ley Referida**

Vote All Sides
Vote en ambos lados



Question A
Charter Amendment by Act of County Council
Property Tax Limit - Limit Tax Rate Increases

Pregunta A
Reforma del Estatuto por el Acta del Concejo del Condado
Límite del impuesto a la propiedad - Limitar el aumento de la tasa de impuestos

Amend Section 305 of the County Charter to prohibit the County Council from adopting a tax rate on real property that exceeds the tax rate on real property approved for the previous year, unless all current Councilmembers vote affirmatively for the increase.

This amendment would replace the current property tax limit, which requires an affirmative vote of all current Councilmembers to levy a tax on real property that would produce total revenue that exceeds the total revenue produced by the tax on real property in the preceding fiscal year plus any increase in the Consumer Price Index. The current property tax limit exempts real property tax revenue derived from: (1) newly constructed property; (2) newly rezoned property; (3) certain property assessed differently under State law; (4) property that has undergone a change in use; and (5) property in a development tax district to provide funding for capital improvements.

Reformar la Sección 305 del Estatuto del Condado para prohibir que el Concejo del Condado adopte una tasa de impuesto sobre bienes inmuebles que exceda la tasa de impuesto que fue aprobada el año anterior, a menos que todos los miembros del Concejo que hay en la actualidad voten por el aumento.

Esta reforma reemplazaría el límite actual del impuesto a la propiedad, que requiere un voto a favor de todos los miembros del Concejo para recaudar un impuesto a la propiedad inmobiliaria que produciría un ingreso total que excede el ingreso total producido por el impuesto sobre la propiedad inmobiliaria el año fiscal anterior, más cualquier aumento en el Índice de Precios del Consumidor. El límite actual de impuesto a la propiedad exige los ingresos de impuesto sobre bienes inmuebles derivados de: (1) propiedad recién construida; (2) propiedad recientemente rezonificada; (3) ciertos bienes evaluados de manera diferente según la ley estatal; (4) propiedad que ha sufrido un cambio de uso; y (5) propiedad en un distrito fiscal de desarrollo para proporcionar fondos para mejoras de capital.

- For / A Favor**
 Against / En Contra

Question B
Charter Amendment by Petition
Property Tax Limit - Prohibit Override

Pregunta B
Reforma del Estatuto por petición
Límite del Impuesto a la Propiedad - Prohibir anulación

Amend Section 305 of the County Charter to prohibit the County Council from levying an ad valorem tax on real property that would produce total revenue (not including property tax revenue from certain enumerated sources) that exceeds the total revenue produced by the tax on real property in the preceding fiscal year plus a percentage of the previous year's real property tax revenues that equals any increase in the Consumer Price Index. Section 305 currently permits the County Council to exceed the limit on real property tax revenue only upon the affirmative vote of all current Councilmembers.

Reformar la Sección 305 del Estatuto del Condado para prohibir que el Concejo del Condado imponga un impuesto ad valorem sobre bienes inmuebles que producirían ingresos totales (sin incluir los ingresos por impuestos a la propiedad de ciertas fuentes enumeradas) que excedan los ingresos totales producidos por el impuesto sobre bienes inmuebles el año fiscal anterior, más un porcentaje del ingreso sobre bienes inmuebles del año anterior que equivale a cualquier aumento en el Índice de Precios del Consumidor. La Sección 305 actualmente permite que el Concejo del Condado exceda el límite de los ingresos por impuestos sobre bienes inmuebles solo con el voto afirmativo de todos los miembros del Concejo que hay en la actualidad.

- For / A Favor**
 Against / En Contra

Vote All Sides
Vote en ambos lados



Question C
Charter Amendment by Act of County Council
County Council - Increase to 11 Councilmembers

Pregunta C
Reforma del Estatuto por el Acta del Concejo del Condado
Concejo del Condado - Aumento a 11 miembros del Concejo

Amend the County Charter to:
- **expand the County Council to consist of 11, rather than the current 9, Councilmembers;**
- **increase from 5 to 7 the number of Council districts; and**
- **elect 7 Councilmembers by district and 4 Councilmembers at large.**

Reformar el Estatuto del Condado para:
- expandir el Concejo del Condado para que consista de 11 miembros del Concejo, en lugar de los 9 que hay en la actualidad;
- aumentar de 5 a 7 el número de distritos del Concejo; y
- elegir 7 miembros del Concejo por distrito y 4 miembros del Concejo en general.

- For / A Favor**
 Against / En Contra

Question D
Charter Amendment by Petition
County Council - Alter Council Composition to 9 Districts

Pregunta D
Reforma del Estatuto por petición
Concejo del Condado - Recomposición del Concejo a 9 Distritos

Amend Sections 102 and 103 of the County Charter to:
- **divide the County into 9, rather than the current 5, Council districts;**
- **elect all Councilmembers by district, rather than the current 5 by district and 4 at large; and**
- **reduce from 5 to 1 the number of Councilmembers each voter can vote for.**

Reformar las Secciones 102 y 103 del Estatuto del Condado para:
- dividir el Condado en 9 distritos, en lugar de los 5 distritos que hay en la actualidad;
- elegir a todos los miembros del Concejo por distrito, en lugar de los 5 por distrito que hay en la actualidad y 4 en general; y
- reducir de 5 a 1 el número de miembros del Concejo por los que cada votante puede elegir.

- For / A Favor**
 Against / En Contra

End of Ballot
Fin de la Papeleta



**Official Ballot
 Presidential General Election
 November 3, 2020
 State of Maryland, Montgomery County**

BS 234 - Page 1 of 2

013-047

Papeleta Electoral Oficial
 Elección General Presidencial
 3 de Noviembre del 2020
 Estado de Maryland, Condado de Montgomery

**Instructions
 Instrucciones**

**Making Selections
 Como Marcar sus
 Selecciones**



Fill in the oval to the left of the name of your choice. You must blacken the oval completely, and do not make any marks outside of the oval. You do not have to vote in every race.

Llene el óvalo a la izquierda del nombre de su selección. Debe rellenar completamente el óvalo. No haga ninguna marca fuera del óvalo. No tiene que votar en cada contienda.



Do not cross out or erase, or your vote may not count. If you make a mistake or a stray mark, you may ask for a new ballot.

No debe tachar o borrar, o su voto no se contará. Si comete un error o hace una marca demás, puede solicitar una nueva papeleta.

**Optional write-in
 Voto escrito opcional**



To add a candidate, fill in the oval to the left of "or write-in" and print the name clearly on the dotted line.

Para añadir un candidato por escrito, llene el óvalo a la izquierda de <or write-in/o por escrito> e imprima el nombre del candidato en forma clara en la línea punteada.

**President and Vice President of the United States
 Vote for 1**

Presidente y Vicepresidente de los Estados Unidos
 Vote por 1

Donald J. Trump
 and/y
Michael Pence
 Republican/Republicano

Joe Biden
 and/y
Kamala Harris
 Democratic/Demócrata

Jo Jorgensen
 and/y
Jeremy Spike Cohen
 Libertarian/Libertario

Howie Gresham Hawkins
 and/y
Angela Walker
 Green/Verde

Jerome M. Segal
 and/y
John de Graaf
 Bread and Roses/Pan y Rosas

or write-in/o por escrito:

**Representative in Congress
 District 8
 Vote for 1**

Representante en el Congreso
 Distrito 8
 Vote por 1

Gregory Thomas Coll
 Republican/Republicano

Jamie Raskin
 Democratic/Demócrata

or write-in/o por escrito:

**Judge of the Circuit Court
 Circuit 6**

Vote for up to 4

Juez de la Corte de Circuito
 Circuito 6
 Vote hasta por 4

Bibi M. Berry

David A. Boynton

Christopher C. Fogleman

Michael Joseph McAuliffe

Marylin Pierre

or write-in/o por escrito:

or write-in/o por escrito:

or write-in/o por escrito:

or write-in/o por escrito:

**Judge, Court of Appeals
 Circuit 7**

Mary Ellen Barbera

Vote Yes or No

For Continuance in Office

Juez, Corte de Apelaciones
 Circuito 7

Mary Ellen Barbera

Vote Sí o No

Para continuar en el cargo

Yes/Si

No/No

**Judge, Court of Special
 Appeals At Large**

E. Gregory Wells

Vote Yes or No

For Continuance in Office

Juez, Corte de Apelaciones
 Especiales Representando el
 Condado

E. Gregory Wells

Vote Sí o No

Para continuar en el cargo

Yes/Si

No/No

**Vote All Sides
 Vote en ambos lados**



**Judge, Court of Special Appeals
Circuit 7
Steven B. Gould
Vote Yes or No
For Continuance in Office**

Juez, Corte de Apelaciones Especiales
Circuito 7
Steven B. Gould
Vote Sí o No
Para continuar en el cargo

- Yes/Si
- No/No

**Board of Education At Large
Vote for 1**

Junta de Educación Representando el Condado
Vote por 1

- Sunil Dasgupta
- Lynne Harris
- or write-in/o por escrito:

**Board of Education
District 2
Vote for 1**

Junta de Educación
Distrito 2
Vote por 1

- Michael Fryar
- Rebecca K. Smondrowski
- or write-in/o por escrito:

**Board of Education
District 4
Vote for 1**

Junta de Educación
Distrito 4
Vote por 1

- Shebra Evans
- Steve Solomon
- or write-in/o por escrito:

**Question 1
Constitutional Amendment
(Ch. 645 of the 2020 Legislative Session)
State Budget Process**

Pregunta 1
Enmienda Constitucional
(Cap. 645 de la sesión legislativa 2020)
Proceso presupuestario estatal

The proposed amendment authorizes the General Assembly, in enacting a balanced budget bill for fiscal year 2024 and each fiscal year thereafter, to increase, diminish, or add items, provided that the General Assembly may not exceed the total proposed budget as submitted by the Governor.

(Amending Article II Section 17 and Article III Sections 14 and 52 of the Maryland Constitution)

En el contexto de la promulgación de una ley presupuestaria equitativa para el año fiscal 2024 y los años fiscales posteriores, la enmienda que se propone autoriza a la Asamblea General a aumentar, disminuir o agregar elementos, siempre que no excedan el presupuesto total propuesto sugerido por el Gobernador.

(Enmienda de artículo II Sección 17 y artículo III Secciones 14 y 52 de la Constitución de Maryland)

- For the Constitutional Amendment / A Favor de la Enmienda Constitucional**
- Against the Constitutional Amendment / En Contra de la Enmienda Constitucional**

**Question 2
Commercial Gaming Expansion
Referendum
(Ch. 492 of the 2020 Legislative Session)
Expansion of Commercial Gaming - Sports and Event Wagering**

Pregunta 2
Referéndum para la expansión del juego comercial
(Cap. 492 de la sesión legislativa 2020)
Expansión de juegos comerciales, eventos y deportes con apuestas

Do you approve the expansion of commercial gaming in the State of Maryland to authorize sports and events betting for the primary purpose of raising revenue for education?

¿Aprueba la expansión del juego comercial en el Estado de Maryland para autorizar las apuestas en deportes y eventos con el objetivo principal de aumentar las recaudaciones para la educación?

- For the Referred Law / A favor de la Ley Referida**
- Against the Referred Law / En contra de la Ley Referida**

Vote All Sides
Vote en ambos lados



Papeleta Electoral Oficial
Elección General Presidencial
3 de Noviembre del 2020
Estado de Maryland, Condado de Montgomery

Question A
Charter Amendment by Act of County Council
Property Tax Limit - Limit Tax Rate Increases

Pregunta A
Reforma del Estatuto por el Acta del Concejo del Condado
Límite del impuesto a la propiedad - Limitar el aumento de la tasa de impuestos

Amend Section 305 of the County Charter to prohibit the County Council from adopting a tax rate on real property that exceeds the tax rate on real property approved for the previous year, unless all current Councilmembers vote affirmatively for the increase.

This amendment would replace the current property tax limit, which requires an affirmative vote of all current Councilmembers to levy a tax on real property that would produce total revenue that exceeds the total revenue produced by the tax on real property in the preceding fiscal year plus any increase in the Consumer Price Index. The current property tax limit exempts real property tax revenue derived from: (1) newly constructed property; (2) newly rezoned property; (3) certain property assessed differently under State law; (4) property that has undergone a change in use; and (5) property in a development tax district to provide funding for capital improvements.

Reformar la Sección 305 del Estatuto del Condado para prohibir que el Concejo del Condado adopte una tasa de impuesto sobre bienes inmuebles que exceda la tasa de impuesto que fue aprobada el año anterior, a menos que todos los miembros del Concejo que hay en la actualidad voten por el aumento.

Esta reforma reemplazaría el límite actual del impuesto a la propiedad, que requiere un voto a favor de todos los miembros del Concejo para recaudar un impuesto a la propiedad inmobiliaria que produciría un ingreso total que excede el ingreso total producido por el impuesto sobre la propiedad inmobiliaria el año fiscal anterior, más cualquier aumento en el Índice de Precios del Consumidor. El límite actual de impuesto a la propiedad exige los ingresos de impuesto sobre bienes inmuebles derivados de: (1) propiedad recién construida; (2) propiedad recientemente rezonificada; (3) ciertos bienes evaluados de manera diferente según la ley estatal; (4) propiedad que ha sufrido un cambio de uso; y (5) propiedad en un distrito fiscal de desarrollo para proporcionar fondos para mejoras de capital.

- For / A Favor**
 Against / En Contra

Question B
Charter Amendment by Petition
Property Tax Limit - Prohibit Override

Pregunta B
Reforma del Estatuto por petición
Límite del Impuesto a la Propiedad - Prohibir anulación

Amend Section 305 of the County Charter to prohibit the County Council from levying an ad valorem tax on real property that would produce total revenue (not including property tax revenue from certain enumerated sources) that exceeds the total revenue produced by the tax on real property in the preceding fiscal year plus a percentage of the previous year's real property tax revenues that equals any increase in the Consumer Price Index. Section 305 currently permits the County Council to exceed the limit on real property tax revenue only upon the affirmative vote of all current Councilmembers.

Reformar la Sección 305 del Estatuto del Condado para prohibir que el Concejo del Condado imponga un impuesto ad valorem sobre bienes inmuebles que producirían ingresos totales (sin incluir los ingresos por impuestos a la propiedad de ciertas fuentes enumeradas) que excedan los ingresos totales producidos por el impuesto sobre bienes inmuebles el año fiscal anterior, más un porcentaje del ingreso sobre bienes inmuebles del año anterior que equivale a cualquier aumento en el Índice de Precios del Consumidor. La Sección 305 actualmente permite que el Concejo del Condado exceda el límite de los ingresos por impuestos sobre bienes inmuebles solo con el voto afirmativo de todos los miembros del Concejo que hay en la actualidad.

- For / A Favor**
 Against / En Contra

Vote All Sides
Vote en ambos lados



Question C
Charter Amendment by Act of County Council
County Council - Increase to 11 Councilmembers

Pregunta C
Reforma del Estatuto por el Acta del Concejo del Condado
Concejo del Condado - Aumento a 11 miembros del Concejo

Amend the County Charter to:
- **expand the County Council to consist of 11, rather than the current 9, Councilmembers;**
- **increase from 5 to 7 the number of Council districts; and**
- **elect 7 Councilmembers by district and 4 Councilmembers at large.**

Reformar el Estatuto del Condado para:
- expandir el Concejo del Condado para que consista de 11 miembros del Concejo, en lugar de los 9 que hay en la actualidad;
- aumentar de 5 a 7 el número de distritos del Concejo; y
- elegir 7 miembros del Concejo por distrito y 4 miembros del Concejo en general.

- For / A Favor**
 Against / En Contra

Question D
Charter Amendment by Petition
County Council - Alter Council Composition to 9 Districts

Pregunta D
Reforma del Estatuto por petición
Concejo del Condado - Recomposición del Concejo a 9 Distritos

Amend Sections 102 and 103 of the County Charter to:
- **divide the County into 9, rather than the current 5, Council districts;**
- **elect all Councilmembers by district, rather than the current 5 by district and 4 at large; and**
- **reduce from 5 to 1 the number of Councilmembers each voter can vote for.**

Reformar las Secciones 102 y 103 del Estatuto del Condado para:
- dividir el Condado en 9 distritos, en lugar de los 5 distritos que hay en la actualidad;
- elegir a todos los miembros del Concejo por distrito, en lugar de los 5 por distrito que hay en la actualidad y 4 en general; y
- reducir de 5 a 1 el número de miembros del Concejo por los que cada votante puede elegir.

- For / A Favor**
 Against / En Contra

End of Ballot
Fin de la Papeleta



Official Ballot
Presidential General Election
November 3, 2020
State of Maryland, Montgomery County

BS 235 - Page 1 of 2

013-049

Papeleta Electoral Oficial
 Elección General Presidencial
 3 de Noviembre del 2020
 Estado de Maryland, Condado de Montgomery

Instructions
Instrucciones

Making Selections
 Como Marcar sus
 Selecciones

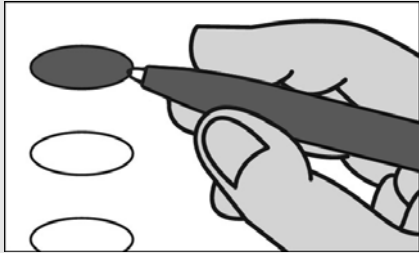

Fill in the oval to the left of the name of your choice. You must blacken the oval completely, and do not make any marks outside of the oval. You do not have to vote in every race.

Llene el óvalo a la izquierda del nombre de su selección. Debe rellenar completamente el óvalo. No haga ninguna marca fuera del óvalo. No tiene que votar en cada contienda.



Do not cross out or erase, or your vote may not count. If you make a mistake or a stray mark, you may ask for a new ballot.

No debe tachar o borrar, o su voto no se contará. Si comete un error o hace una marca demás, puede solicitar una nueva papeleta.

Optional write-in
 Voto escrito opcional

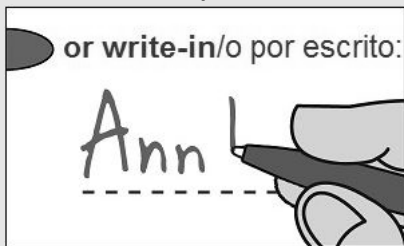

To add a candidate, fill in the oval to the left of "or write-in" and print the name clearly on the dotted line.

Para añadir un candidato por escrito, llene el óvalo a la izquierda de <or write-in/o por escrito> e imprima el nombre del candidato en forma clara en la línea punteada.

President and Vice President of the United States
Vote for 1

Presidente y Vicepresidente de los Estados Unidos
 Vote por 1

- Donald J. Trump**
and/y
Michael Pence
Republican/Republicano
- Joe Biden**
and/y
Kamala Harris
Democratic/Demócrata
- Jo Jorgensen**
and/y
Jeremy Spike Cohen
Libertarian/Libertario
- Howie Gresham Hawkins**
and/y
Angela Walker
Green/Verde
- Jerome M. Segal**
and/y
John de Graaf
Bread and Roses/Pan y Rosas
- or write-in/o por escrito:

Representative in Congress District 8
Vote for 1

Representante en el Congreso
 Distrito 8
 Vote por 1

- Gregory Thomas Coll**
Republican/Republicano
- Jamie Raskin**
Democratic/Demócrata
- or write-in/o por escrito:

Judge of the Circuit Court Circuit 6

Vote for up to 4

Juez de la Corte de Circuito
 Circuito 6
 Vote hasta por 4

- Bibi M. Berry**
- David A. Boynton**
- Christopher C. Fogleman**
- Michael Joseph McAuliffe**
- Marilyn Pierre**
- or write-in/o por escrito:
- or write-in/o por escrito:
- or write-in/o por escrito:
- or write-in/o por escrito:

Judge, Court of Appeals Circuit 7

Mary Ellen Barbera
Vote Yes or No
For Continuance in Office

Juez, Corte de Apelaciones
 Circuito 7

Mary Ellen Barbera
Vote Sí o No
 Para continuar en el cargo

- Yes/Si**
- No/No**

Judge, Court of Special Appeals At Large

E. Gregory Wells
Vote Yes or No
For Continuance in Office

Juez, Corte de Apelaciones
 Especiales Representando el
 Condado

E. Gregory Wells
Vote Sí o No
 Para continuar en el cargo

- Yes/Si**
- No/No**

Vote All Sides
 Vote en ambos lados



**Judge, Court of Special Appeals
Circuit 7
Steven B. Gould
Vote Yes or No
For Continuance in Office**

Juez, Corte de Apelaciones Especiales
Circuito 7
Steven B. Gould
Vote Sí o No
Para continuar en el cargo

- Yes/Si
- No/No

**Board of Education At Large
Vote for 1**

Junta de Educación Representando el Condado
Vote por 1

- Sunil Dasgupta
- Lynne Harris
- or write-in/o por escrito:

**Board of Education
District 2
Vote for 1**

Junta de Educación
Distrito 2
Vote por 1

- Michael Fryar
- Rebecca K. Smondrowski
- or write-in/o por escrito:

**Board of Education
District 4
Vote for 1**

Junta de Educación
Distrito 4
Vote por 1

- Shebra Evans
- Steve Solomon
- or write-in/o por escrito:

**Question 1
Constitutional Amendment
(Ch. 645 of the 2020 Legislative Session)
State Budget Process**

Pregunta 1
Enmienda Constitucional
(Cap. 645 de la sesión legislativa 2020)
Proceso presupuestario estatal

The proposed amendment authorizes the General Assembly, in enacting a balanced budget bill for fiscal year 2024 and each fiscal year thereafter, to increase, diminish, or add items, provided that the General Assembly may not exceed the total proposed budget as submitted by the Governor.

(Amending Article II Section 17 and Article III Sections 14 and 52 of the Maryland Constitution)

En el contexto de la promulgación de una ley presupuestaria equitativa para el año fiscal 2024 y los años fiscales posteriores, la enmienda que se propone autoriza a la Asamblea General a aumentar, disminuir o agregar elementos, siempre que no excedan el presupuesto total propuesto sugerido por el Gobernador.

(Enmienda de artículo II Sección 17 y artículo III Secciones 14 y 52 de la Constitución de Maryland)

- For the Constitutional Amendment / A Favor de la Enmienda Constitucional**
- Against the Constitutional Amendment / En Contra de la Enmienda Constitucional**

**Question 2
Commercial Gaming Expansion
Referendum
(Ch. 492 of the 2020 Legislative Session)
Expansion of Commercial Gaming - Sports and Event Wagering**

Pregunta 2
Referéndum para la expansión del juego comercial
(Cap. 492 de la sesión legislativa 2020)
Expansión de juegos comerciales, eventos y deportes con apuestas

Do you approve the expansion of commercial gaming in the State of Maryland to authorize sports and events betting for the primary purpose of raising revenue for education?

¿Aprueba la expansión del juego comercial en el Estado de Maryland para autorizar las apuestas en deportes y eventos con el objetivo principal de aumentar las recaudaciones para la educación?

- For the Referred Law / A favor de la Ley Referida**
- Against the Referred Law / En contra de la Ley Referida**

Vote All Sides
Vote en ambos lados



Question A
Charter Amendment by Act of County Council
Property Tax Limit - Limit Tax Rate Increases

Pregunta A
Reforma del Estatuto por el Acta del Concejo del Condado
Límite del impuesto a la propiedad - Limitar el aumento de la tasa de impuestos

Amend Section 305 of the County Charter to prohibit the County Council from adopting a tax rate on real property that exceeds the tax rate on real property approved for the previous year, unless all current Councilmembers vote affirmatively for the increase.

This amendment would replace the current property tax limit, which requires an affirmative vote of all current Councilmembers to levy a tax on real property that would produce total revenue that exceeds the total revenue produced by the tax on real property in the preceding fiscal year plus any increase in the Consumer Price Index. The current property tax limit exempts real property tax revenue derived from: (1) newly constructed property; (2) newly rezoned property; (3) certain property assessed differently under State law; (4) property that has undergone a change in use; and (5) property in a development tax district to provide funding for capital improvements.

Reformar la Sección 305 del Estatuto del Condado para prohibir que el Concejo del Condado adopte una tasa de impuesto sobre bienes inmuebles que exceda la tasa de impuesto que fue aprobada el año anterior, a menos que todos los miembros del Concejo que hay en la actualidad voten por el aumento.

Esta reforma reemplazaría el límite actual del impuesto a la propiedad, que requiere un voto a favor de todos los miembros del Concejo para recaudar un impuesto a la propiedad inmobiliaria que produciría un ingreso total que excede el ingreso total producido por el impuesto sobre la propiedad inmobiliaria el año fiscal anterior, más cualquier aumento en el Índice de Precios del Consumidor. El límite actual de impuesto a la propiedad exime los ingresos de impuesto sobre bienes inmuebles derivados de: (1) propiedad recién construida; (2) propiedad recientemente rezonificada; (3) ciertos bienes evaluados de manera diferente según la ley estatal; (4) propiedad que ha sufrido un cambio de uso; y (5) propiedad en un distrito fiscal de desarrollo para proporcionar fondos para mejoras de capital.

- For / A Favor**
 Against / En Contra

Question B
Charter Amendment by Petition
Property Tax Limit - Prohibit Override

Pregunta B
Reforma del Estatuto por petición
Límite del Impuesto a la Propiedad - Prohibir anulación

Amend Section 305 of the County Charter to prohibit the County Council from levying an ad valorem tax on real property that would produce total revenue (not including property tax revenue from certain enumerated sources) that exceeds the total revenue produced by the tax on real property in the preceding fiscal year plus a percentage of the previous year's real property tax revenues that equals any increase in the Consumer Price Index. Section 305 currently permits the County Council to exceed the limit on real property tax revenue only upon the affirmative vote of all current Councilmembers.

Reformar la Sección 305 del Estatuto del Condado para prohibir que el Concejo del Condado imponga un impuesto ad valorem sobre bienes inmuebles que producirían ingresos totales (sin incluir los ingresos por impuestos a la propiedad de ciertas fuentes enumeradas) que excedan los ingresos totales producidos por el impuesto sobre bienes inmuebles el año fiscal anterior, más un porcentaje del ingreso sobre bienes inmuebles del año anterior que equivale a cualquier aumento en el Índice de Precios del Consumidor. La Sección 305 actualmente permite que el Concejo del Condado exceda el límite de los ingresos por impuestos sobre bienes inmuebles solo con el voto afirmativo de todos los miembros del Concejo que hay en la actualidad.

- For / A Favor**
 Against / En Contra



Question C
Charter Amendment by Act of County Council
County Council - Increase to 11 Councilmembers

Pregunta C
Reforma del Estatuto por el Acta del Concejo del Condado
Concejo del Condado - Aumento a 11 miembros del Concejo

Amend the County Charter to:
- **expand the County Council to consist of 11, rather than the current 9, Councilmembers;**
- **increase from 5 to 7 the number of Council districts; and**
- **elect 7 Councilmembers by district and 4 Councilmembers at large.**

Reformar el Estatuto del Condado para:
- expandir el Concejo del Condado para que consista de 11 miembros del Concejo, en lugar de los 9 que hay en la actualidad;
- aumentar de 5 a 7 el número de distritos del Concejo; y
- elegir 7 miembros del Concejo por distrito y 4 miembros del Concejo en general.

- For / A Favor**
 Against / En Contra

Question D
Charter Amendment by Petition
County Council - Alter Council Composition to 9 Districts

Pregunta D
Reforma del Estatuto por petición
Concejo del Condado - Recomposición del Concejo a 9 Distritos

Amend Sections 102 and 103 of the County Charter to:
- **divide the County into 9, rather than the current 5, Council districts;**
- **elect all Councilmembers by district, rather than the current 5 by district and 4 at large; and**
- **reduce from 5 to 1 the number of Councilmembers each voter can vote for.**

Reformar las Secciones 102 y 103 del Estatuto del Condado para:
- dividir el Condado en 9 distritos, en lugar de los 5 distritos que hay en la actualidad;
- elegir a todos los miembros del Concejo por distrito, en lugar de los 5 por distrito que hay en la actualidad y 4 en general; y
- reducir de 5 a 1 el número de miembros del Concejo por los que cada votante puede elegir.

- For / A Favor**
 Against / En Contra

End of Ballot
Fin de la Papeleta



Official Ballot
Presidential General Election
November 3, 2020
State of Maryland, Montgomery County

BS 236 - Page 1 of 2

013-050

Papeleta Electoral Oficial
 Elección General Presidencial
 3 de Noviembre del 2020
 Estado de Maryland, Condado de Montgomery

Instructions
Instrucciones

Making Selections
 Como Marcar sus
 Selecciones



Fill in the oval to the left of the name of your choice. You must blacken the oval completely, and do not make any marks outside of the oval. You do not have to vote in every race.

Llene el óvalo a la izquierda del nombre de su selección. Debe rellenar completamente el óvalo. No haga ninguna marca fuera del óvalo. No tiene que votar en cada contienda.



Do not cross out or erase, or your vote may not count. If you make a mistake or a stray mark, you may ask for a new ballot.

No debe tachar o borrar, o su voto no se contará. Si comete un error o hace una marca demás, puede solicitar una nueva papeleta.

Optional write-in
 Voto escrito opcional

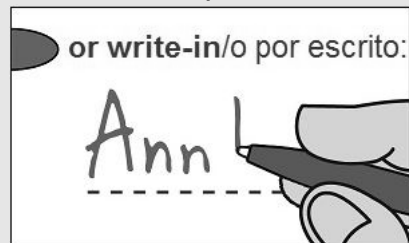

To add a candidate, fill in the oval to the left of "or write-in" and print the name clearly on the dotted line.

Para añadir un candidato por escrito, llene el óvalo a la izquierda de <or write-in/o por escrito> e imprima el nombre del candidato en forma clara en la línea punteada.

President and Vice President of the United States
Vote for 1

Presidente y Vicepresidente de los Estados Unidos
 Vote por 1

Donald J. Trump
 and/y
Michael Pence
 Republican/Republicano

Joe Biden
 and/y
Kamala Harris
 Democratic/Demócrata

Jo Jorgensen
 and/y
Jeremy Spike Cohen
 Libertarian/Libertario

Howie Gresham Hawkins
 and/y
Angela Walker
 Green/Verde

Jerome M. Segal
 and/y
John de Graaf
 Bread and Roses/Pan y Rosas

or write-in/o por escrito:

Representative in Congress District 8
Vote for 1

Representante en el Congreso Distrito 8
 Vote por 1

Gregory Thomas Coll
 Republican/Republicano

Jamie Raskin
 Democratic/Demócrata

or write-in/o por escrito:

Judge of the Circuit Court Circuit 6

Vote for up to 4

Juez de la Corte de Circuito Circuito 6
 Vote hasta por 4

Bibi M. Berry

David A. Boynton

Christopher C. Fogleman

Michael Joseph McAuliffe

Marilyn Pierre

or write-in/o por escrito:

or write-in/o por escrito:

or write-in/o por escrito:

or write-in/o por escrito:

Judge, Court of Appeals Circuit 7

Mary Ellen Barbera

Vote Yes or No

For Continuance in Office

Juez, Corte de Apelaciones Circuito 7

Mary Ellen Barbera

Vote Sí o No

Para continuar en el cargo

Yes/Si

No/No

Judge, Court of Special Appeals At Large

E. Gregory Wells

Vote Yes or No

For Continuance in Office

Juez, Corte de Apelaciones Especiales Representando el Condado

E. Gregory Wells

Vote Sí o No

Para continuar en el cargo

Yes/Si

No/No

Vote All Sides
 Vote en ambos lados



**Judge, Court of Special Appeals
Circuit 7
Steven B. Gould
Vote Yes or No
For Continuance in Office**

Juez, Corte de Apelaciones Especiales
Circuito 7
Steven B. Gould
Vote Sí o No
Para continuar en el cargo

- Yes/Si
- No/No

**Board of Education At Large
Vote for 1**

Junta de Educación Representando el Condado
Vote por 1

- Sunil Dasgupta
- Lynne Harris
- or write-in/o por escrito:

**Board of Education
District 2
Vote for 1**

Junta de Educación
Distrito 2
Vote por 1

- Michael Fryar
- Rebecca K. Smondrowski
- or write-in/o por escrito:

**Board of Education
District 4
Vote for 1**

Junta de Educación
Distrito 4
Vote por 1

- Shebra Evans
- Steve Solomon
- or write-in/o por escrito:

**Question 1
Constitutional Amendment
(Ch. 645 of the 2020 Legislative Session)
State Budget Process**

Pregunta 1
Enmienda Constitucional
(Cap. 645 de la sesión legislativa 2020)
Proceso presupuestario estatal

The proposed amendment authorizes the General Assembly, in enacting a balanced budget bill for fiscal year 2024 and each fiscal year thereafter, to increase, diminish, or add items, provided that the General Assembly may not exceed the total proposed budget as submitted by the Governor.

(Amending Article II Section 17 and Article III Sections 14 and 52 of the Maryland Constitution)

En el contexto de la promulgación de una ley presupuestaria equitativa para el año fiscal 2024 y los años fiscales posteriores, la enmienda que se propone autoriza a la Asamblea General a aumentar, disminuir o agregar elementos, siempre que no excedan el presupuesto total propuesto sugerido por el Gobernador.

(Enmienda de artículo II Sección 17 y artículo III Secciones 14 y 52 de la Constitución de Maryland)

- For the Constitutional Amendment / A Favor de la Enmienda Constitucional**
- Against the Constitutional Amendment / En Contra de la Enmienda Constitucional**

**Question 2
Commercial Gaming Expansion
Referendum
(Ch. 492 of the 2020 Legislative Session)
Expansion of Commercial Gaming - Sports and Event Wagering**

Pregunta 2
Referéndum para la expansión del juego comercial
(Cap. 492 de la sesión legislativa 2020)
Expansión de juegos comerciales, eventos y deportes con apuestas

Do you approve the expansion of commercial gaming in the State of Maryland to authorize sports and events betting for the primary purpose of raising revenue for education?

¿Aprueba la expansión del juego comercial en el Estado de Maryland para autorizar las apuestas en deportes y eventos con el objetivo principal de aumentar las recaudaciones para la educación?

- For the Referred Law / A favor de la Ley Referida**
- Against the Referred Law / En contra de la Ley Referida**

Vote All Sides
Vote en ambos lados



Papeleta Electoral Oficial
Elección General Presidencial
3 de Noviembre del 2020
Estado de Maryland, Condado de Montgomery

Question A
Charter Amendment by Act of County Council
Property Tax Limit - Limit Tax Rate Increases

Pregunta A
Reforma del Estatuto por el Acta del Concejo del Condado
Límite del impuesto a la propiedad - Limitar el aumento de la tasa de impuestos

Amend Section 305 of the County Charter to prohibit the County Council from adopting a tax rate on real property that exceeds the tax rate on real property approved for the previous year, unless all current Councilmembers vote affirmatively for the increase.

This amendment would replace the current property tax limit, which requires an affirmative vote of all current Councilmembers to levy a tax on real property that would produce total revenue that exceeds the total revenue produced by the tax on real property in the preceding fiscal year plus any increase in the Consumer Price Index. The current property tax limit exempts real property tax revenue derived from: (1) newly constructed property; (2) newly rezoned property; (3) certain property assessed differently under State law; (4) property that has undergone a change in use; and (5) property in a development tax district to provide funding for capital improvements.

Reformar la Sección 305 del Estatuto del Condado para prohibir que el Concejo del Condado adopte una tasa de impuesto sobre bienes inmuebles que exceda la tasa de impuesto que fue aprobada el año anterior, a menos que todos los miembros del Concejo que hay en la actualidad voten por el aumento.

Esta reforma reemplazaría el límite actual del impuesto a la propiedad, que requiere un voto a favor de todos los miembros del Concejo para recaudar un impuesto a la propiedad inmobiliaria que produciría un ingreso total que excede el ingreso total producido por el impuesto sobre la propiedad inmobiliaria el año fiscal anterior, más cualquier aumento en el Índice de Precios del Consumidor. El límite actual de impuesto a la propiedad exime los ingresos de impuesto sobre bienes inmuebles derivados de: (1) propiedad recién construida; (2) propiedad recientemente rezonificada; (3) ciertos bienes evaluados de manera diferente según la ley estatal; (4) propiedad que ha sufrido un cambio de uso; y (5) propiedad en un distrito fiscal de desarrollo para proporcionar fondos para mejoras de capital.

- For / A Favor**
 Against / En Contra

Question B
Charter Amendment by Petition
Property Tax Limit - Prohibit Override

Pregunta B
Reforma del Estatuto por petición
Límite del Impuesto a la Propiedad - Prohibir anulación

Amend Section 305 of the County Charter to prohibit the County Council from levying an ad valorem tax on real property that would produce total revenue (not including property tax revenue from certain enumerated sources) that exceeds the total revenue produced by the tax on real property in the preceding fiscal year plus a percentage of the previous year's real property tax revenues that equals any increase in the Consumer Price Index. Section 305 currently permits the County Council to exceed the limit on real property tax revenue only upon the affirmative vote of all current Councilmembers.

Reformar la Sección 305 del Estatuto del Condado para prohibir que el Concejo del Condado imponga un impuesto ad valorem sobre bienes inmuebles que producirían ingresos totales (sin incluir los ingresos por impuestos a la propiedad de ciertas fuentes enumeradas) que excedan los ingresos totales producidos por el impuesto sobre bienes inmuebles el año fiscal anterior, más un porcentaje del ingreso sobre bienes inmuebles del año anterior que equivale a cualquier aumento en el Índice de Precios del Consumidor. La Sección 305 actualmente permite que el Concejo del Condado exceda el límite de los ingresos por impuestos sobre bienes inmuebles solo con el voto afirmativo de todos los miembros del Concejo que hay en la actualidad.

- For / A Favor**
 Against / En Contra

Vote All Sides
Vote en ambos lados



Question C
Charter Amendment by Act of County Council
County Council - Increase to 11 Councilmembers

Pregunta C
Reforma del Estatuto por el Acta del Concejo del Condado
Concejo del Condado - Aumento a 11 miembros del Concejo

Amend the County Charter to:
- **expand the County Council to consist of 11, rather than the current 9, Councilmembers;**
- **increase from 5 to 7 the number of Council districts; and**
- **elect 7 Councilmembers by district and 4 Councilmembers at large.**

Reformar el Estatuto del Condado para:
- expandir el Concejo del Condado para que consista de 11 miembros del Concejo, en lugar de los 9 que hay en la actualidad;
- aumentar de 5 a 7 el número de distritos del Concejo; y
- elegir 7 miembros del Concejo por distrito y 4 miembros del Concejo en general.

- For / A Favor**
 Against / En Contra

Question D
Charter Amendment by Petition
County Council - Alter Council Composition to 9 Districts

Pregunta D
Reforma del Estatuto por petición
Concejo del Condado - Recomposición del Concejo a 9 Distritos

Amend Sections 102 and 103 of the County Charter to:
- **divide the County into 9, rather than the current 5, Council districts;**
- **elect all Councilmembers by district, rather than the current 5 by district and 4 at large; and**
- **reduce from 5 to 1 the number of Councilmembers each voter can vote for.**

Reformar las Secciones 102 y 103 del Estatuto del Condado para:
- dividir el Condado en 9 distritos, en lugar de los 5 distritos que hay en la actualidad;
- elegir a todos los miembros del Concejo por distrito, en lugar de los 5 por distrito que hay en la actualidad y 4 en general; y
- reducir de 5 a 1 el número de miembros del Concejo por los que cada votante puede elegir.

- For / A Favor**
 Against / En Contra

End of Ballot
Fin de la Papeleta



Official Ballot
Presidential General Election
November 3, 2020
State of Maryland, Montgomery County

BS 237 - Page 1 of 2

013-051

Papeleta Electoral Oficial
 Elección General Presidencial
 3 de Noviembre del 2020
 Estado de Maryland, Condado de Montgomery

Instructions
Instrucciones

Making Selections
 Como Marcar sus
 Selecciones



Fill in the oval to the left of the name of your choice. You must blacken the oval completely, and do not make any marks outside of the oval. You do not have to vote in every race.

Llene el óvalo a la izquierda del nombre de su selección. Debe rellenar completamente el óvalo. No haga ninguna marca fuera del óvalo. No tiene que votar en cada contienda.



Do not cross out or erase, or your vote may not count. If you make a mistake or a stray mark, you may ask for a new ballot.

No debe tachar o borrar, o su voto no se contará. Si comete un error o hace una marca demás, puede solicitar una nueva papeleta.

Optional write-in

Voto escrito opcional

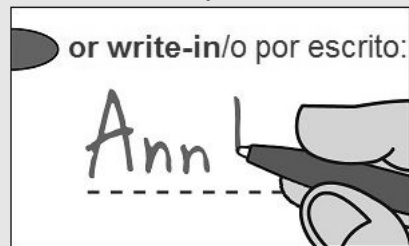

To add a candidate, fill in the oval to the left of "or write-in" and print the name clearly on the dotted line.

Para añadir un candidato por escrito, llene el óvalo a la izquierda de <or write-in/o por escrito> e imprima el nombre del candidato en forma clara en la línea punteada.

President and Vice President of the United States
Vote for 1

Presidente y Vicepresidente de los Estados Unidos
 Vote por 1

Donald J. Trump
 and/y
Michael Pence
 Republican/Republicano

Joe Biden
 and/y
Kamala Harris
 Democratic/Demócrata

Jo Jorgensen
 and/y
Jeremy Spike Cohen
 Libertarian/Libertario

Howie Gresham Hawkins
 and/y
Angela Walker
 Green/Verde

Jerome M. Segal
 and/y
John de Graaf
 Bread and Roses/Pan y Rosas

or write-in/o por escrito:

Representative in Congress District 6
Vote for 1

Representante en el Congreso
 Distrito 6
 Vote por 1

Neil C. Parrott
 Republican/Republicano

David J. Trone
 Democratic/Demócrata

George Gluck
 Green/Verde

or write-in/o por escrito:

Judge of the Circuit Court Circuit 6

Vote for up to 4

Juez de la Corte de Circuito
 Circuito 6
 Vote hasta por 4

Bibi M. Berry

David A. Boynton

Christopher C. Fogleman

Michael Joseph McAuliffe

Marilyn Pierre

or write-in/o por escrito:

or write-in/o por escrito:

or write-in/o por escrito:

or write-in/o por escrito:

Judge, Court of Appeals Circuit 7

Mary Ellen Barbera

Vote Yes or No

For Continuance in Office

Juez, Corte de Apelaciones
 Circuito 7

Mary Ellen Barbera

Vote Sí o No

Para continuar en el cargo

Yes/Si

No/No

Judge, Court of Special Appeals At Large

E. Gregory Wells

Vote Yes or No

For Continuance in Office

Juez, Corte de Apelaciones
 Especiales Representando el
 Condado

E. Gregory Wells

Vote Sí o No

Para continuar en el cargo

Yes/Si

No/No

Vote All Sides
 Vote en ambos lados



**Judge, Court of Special Appeals
Circuit 7
Steven B. Gould
Vote Yes or No
For Continuance in Office**

Juez, Corte de Apelaciones Especiales
Circuito 7
Steven B. Gould
Vote Sí o No
Para continuar en el cargo

- Yes/Si
- No/No

**Board of Education At Large
Vote for 1**

Junta de Educación Representando el Condado
Vote por 1

- Sunil Dasgupta
- Lynne Harris
- or write-in/o por escrito:

**Board of Education
District 2
Vote for 1**

Junta de Educación
Distrito 2
Vote por 1

- Michael Fryar
- Rebecca K. Smondrowski
- or write-in/o por escrito:

**Board of Education
District 4
Vote for 1**

Junta de Educación
Distrito 4
Vote por 1

- Shebra Evans
- Steve Solomon
- or write-in/o por escrito:

**Question 1
Constitutional Amendment
(Ch. 645 of the 2020 Legislative Session)
State Budget Process**

Pregunta 1
Enmienda Constitucional
(Cap. 645 de la sesión legislativa 2020)
Proceso presupuestario estatal

The proposed amendment authorizes the General Assembly, in enacting a balanced budget bill for fiscal year 2024 and each fiscal year thereafter, to increase, diminish, or add items, provided that the General Assembly may not exceed the total proposed budget as submitted by the Governor.

(Amending Article II Section 17 and Article III Sections 14 and 52 of the Maryland Constitution)

En el contexto de la promulgación de una ley presupuestaria equitativa para el año fiscal 2024 y los años fiscales posteriores, la enmienda que se propone autoriza a la Asamblea General a aumentar, disminuir o agregar elementos, siempre que no excedan el presupuesto total propuesto sugerido por el Gobernador.

(Enmienda de artículo II Sección 17 y artículo III Secciones 14 y 52 de la Constitución de Maryland)

- For the Constitutional Amendment / A Favor de la Enmienda Constitucional**
- Against the Constitutional Amendment / En Contra de la Enmienda Constitucional**

**Question 2
Commercial Gaming Expansion
Referendum
(Ch. 492 of the 2020 Legislative Session)
Expansion of Commercial Gaming - Sports and Event Wagering**

Pregunta 2
Referéndum para la expansión del juego comercial
(Cap. 492 de la sesión legislativa 2020)
Expansión de juegos comerciales, eventos y deportes con apuestas

Do you approve the expansion of commercial gaming in the State of Maryland to authorize sports and events betting for the primary purpose of raising revenue for education?

¿Aprueba la expansión del juego comercial en el Estado de Maryland para autorizar las apuestas en deportes y eventos con el objetivo principal de aumentar las recaudaciones para la educación?

- For the Referred Law / A favor de la Ley Referida**
- Against the Referred Law / En contra de la Ley Referida**

Vote All Sides
Vote en ambos lados



Papeleta Electoral Oficial
Elección General Presidencial
3 de Noviembre del 2020
Estado de Maryland, Condado de Montgomery

Question A
Charter Amendment by Act of County Council
Property Tax Limit - Limit Tax Rate Increases

Pregunta A
Reforma del Estatuto por el Acta del Concejo del Condado
Límite del impuesto a la propiedad - Limitar el aumento de la tasa de impuestos

Amend Section 305 of the County Charter to prohibit the County Council from adopting a tax rate on real property that exceeds the tax rate on real property approved for the previous year, unless all current Councilmembers vote affirmatively for the increase.

This amendment would replace the current property tax limit, which requires an affirmative vote of all current Councilmembers to levy a tax on real property that would produce total revenue that exceeds the total revenue produced by the tax on real property in the preceding fiscal year plus any increase in the Consumer Price Index. The current property tax limit exempts real property tax revenue derived from: (1) newly constructed property; (2) newly rezoned property; (3) certain property assessed differently under State law; (4) property that has undergone a change in use; and (5) property in a development tax district to provide funding for capital improvements.

Reformar la Sección 305 del Estatuto del Condado para prohibir que el Concejo del Condado adopte una tasa de impuesto sobre bienes inmuebles que exceda la tasa de impuesto que fue aprobada el año anterior, a menos que todos los miembros del Concejo que hay en la actualidad voten por el aumento.

Esta reforma reemplazaría el límite actual del impuesto a la propiedad, que requiere un voto a favor de todos los miembros del Concejo para recaudar un impuesto a la propiedad inmobiliaria que produciría un ingreso total que excede el ingreso total producido por el impuesto sobre la propiedad inmobiliaria el año fiscal anterior, más cualquier aumento en el Índice de Precios del Consumidor. El límite actual de impuesto a la propiedad exime los ingresos de impuesto sobre bienes inmuebles derivados de: (1) propiedad recién construida; (2) propiedad recientemente rezonificada; (3) ciertos bienes evaluados de manera diferente según la ley estatal; (4) propiedad que ha sufrido un cambio de uso; y (5) propiedad en un distrito fiscal de desarrollo para proporcionar fondos para mejoras de capital.

- For / A Favor**
 Against / En Contra

Question B
Charter Amendment by Petition
Property Tax Limit - Prohibit Override

Pregunta B
Reforma del Estatuto por petición
Límite del Impuesto a la Propiedad - Prohibir anulación

Amend Section 305 of the County Charter to prohibit the County Council from levying an ad valorem tax on real property that would produce total revenue (not including property tax revenue from certain enumerated sources) that exceeds the total revenue produced by the tax on real property in the preceding fiscal year plus a percentage of the previous year's real property tax revenues that equals any increase in the Consumer Price Index. Section 305 currently permits the County Council to exceed the limit on real property tax revenue only upon the affirmative vote of all current Councilmembers.

Reformar la Sección 305 del Estatuto del Condado para prohibir que el Concejo del Condado imponga un impuesto ad valorem sobre bienes inmuebles que producirían ingresos totales (sin incluir los ingresos por impuestos a la propiedad de ciertas fuentes enumeradas) que excedan los ingresos totales producidos por el impuesto sobre bienes inmuebles el año fiscal anterior, más un porcentaje del ingreso sobre bienes inmuebles del año anterior que equivale a cualquier aumento en el Índice de Precios del Consumidor. La Sección 305 actualmente permite que el Concejo del Condado exceda el límite de los ingresos por impuestos sobre bienes inmuebles solo con el voto afirmativo de todos los miembros del Concejo que hay en la actualidad.

- For / A Favor**
 Against / En Contra

Vote All Sides
Vote en ambos lados



Question C
Charter Amendment by Act of County Council
County Council - Increase to 11 Councilmembers

Pregunta C
Reforma del Estatuto por el Acta del Concejo del Condado
Concejo del Condado - Aumento a 11 miembros del Concejo

Amend the County Charter to:
- **expand the County Council to consist of 11, rather than the current 9, Councilmembers;**
- **increase from 5 to 7 the number of Council districts; and**
- **elect 7 Councilmembers by district and 4 Councilmembers at large.**

Reformar el Estatuto del Condado para:
- expandir el Concejo del Condado para que consista de 11 miembros del Concejo, en lugar de los 9 que hay en la actualidad;
- aumentar de 5 a 7 el número de distritos del Concejo; y
- elegir 7 miembros del Concejo por distrito y 4 miembros del Concejo en general.

- For / A Favor**
 Against / En Contra

Question D
Charter Amendment by Petition
County Council - Alter Council Composition to 9 Districts

Pregunta D
Reforma del Estatuto por petición
Concejo del Condado - Recomposición del Concejo a 9 Distritos

Amend Sections 102 and 103 of the County Charter to:
- **divide the County into 9, rather than the current 5, Council districts;**
- **elect all Councilmembers by district, rather than the current 5 by district and 4 at large; and**
- **reduce from 5 to 1 the number of Councilmembers each voter can vote for.**

Reformar las Secciones 102 y 103 del Estatuto del Condado para:
- dividir el Condado en 9 distritos, en lugar de los 5 distritos que hay en la actualidad;
- elegir a todos los miembros del Concejo por distrito, en lugar de los 5 por distrito que hay en la actualidad y 4 en general; y
- reducir de 5 a 1 el número de miembros del Concejo por los que cada votante puede elegir.

- For / A Favor**
 Against / En Contra

End of Ballot
Fin de la Papeleta



Official Ballot
Presidential General Election
November 3, 2020
State of Maryland, Montgomery County

BS 238 - Page 1 of 2

013-052

Papeleta Electoral Oficial
 Elección General Presidencial
 3 de Noviembre del 2020
 Estado de Maryland, Condado de Montgomery

Instructions
Instrucciones

Making Selections
 Como Marcar sus
 Selecciones



Fill in the oval to the left of the name of your choice. You must blacken the oval completely, and do not make any marks outside of the oval. You do not have to vote in every race.

Llene el óvalo a la izquierda del nombre de su selección. Debe rellenar completamente el óvalo. No haga ninguna marca fuera del óvalo. No tiene que votar en cada contienda.



Do not cross out or erase, or your vote may not count. If you make a mistake or a stray mark, you may ask for a new ballot.

No debe tachar o borrar, o su voto no se contará. Si comete un error o hace una marca demás, puede solicitar una nueva papeleta.

Optional write-in
 Voto escrito opcional



To add a candidate, fill in the oval to the left of "or write-in" and print the name clearly on the dotted line.

Para añadir un candidato por escrito, llene el óvalo a la izquierda de <or write-in/o por escrito> e imprima el nombre del candidato en forma clara en la línea punteada.

President and Vice President of the United States
Vote for 1

Presidente y Vicepresidente de los Estados Unidos
 Vote por 1

Donald J. Trump
 and/
Michael Pence
 Republican/Republicano

Joe Biden
 and/
Kamala Harris
 Democratic/Demócrata

Jo Jorgensen
 and/
Jeremy Spike Cohen
 Libertarian/Libertario

Howie Gresham Hawkins
 and/
Angela Walker
 Green/Verde

Jerome M. Segal
 and/
John de Graaf
 Bread and Roses/Pan y Rosas

or write-in/o por escrito:

Representative in Congress District 6
Vote for 1

Representante en el Congreso Distrito 6
 Vote por 1

Neil C. Parrott
 Republican/Republicano

David J. Trone
 Democratic/Demócrata

George Gluck
 Green/Verde

or write-in/o por escrito:

Judge of the Circuit Court Circuit 6

Vote for up to 4

Juez de la Corte de Circuito Circuito 6
 Vote hasta por 4

Bibi M. Berry

David A. Boynton

Christopher C. Fogleman

Michael Joseph McAuliffe

Marilyn Pierre

or write-in/o por escrito:

or write-in/o por escrito:

or write-in/o por escrito:

or write-in/o por escrito:

Judge, Court of Appeals Circuit 7

Mary Ellen Barbera

Vote Yes or No

For Continuance in Office

Juez, Corte de Apelaciones Circuito 7

Mary Ellen Barbera

Vote Sí o No

Para continuar en el cargo

Yes/Si

No/No

Judge, Court of Special Appeals At Large

E. Gregory Wells

Vote Yes or No

For Continuance in Office

Juez, Corte de Apelaciones Especiales Representando el Condado

E. Gregory Wells

Vote Sí o No

Para continuar en el cargo

Yes/Si

No/No

Vote All Sides
 Vote en ambos lados



**Judge, Court of Special Appeals
Circuit 7
Steven B. Gould
Vote Yes or No
For Continuance in Office**

Juez, Corte de Apelaciones Especiales
Circuito 7
Steven B. Gould
Vote Sí o No
Para continuar en el cargo

- Yes/Si
- No/No

**Board of Education At Large
Vote for 1**

Junta de Educación Representando el Condado
Vote por 1

- Sunil Dasgupta
- Lynne Harris
- or write-in/o por escrito:

**Board of Education
District 2
Vote for 1**

Junta de Educación
Distrito 2
Vote por 1

- Michael Fryar
- Rebecca K. Smondrowski
- or write-in/o por escrito:

**Board of Education
District 4
Vote for 1**

Junta de Educación
Distrito 4
Vote por 1

- Shebra Evans
- Steve Solomon
- or write-in/o por escrito:

**Question 1
Constitutional Amendment
(Ch. 645 of the 2020 Legislative Session)
State Budget Process**

Pregunta 1
Enmienda Constitucional
(Cap. 645 de la sesión legislativa 2020)
Proceso presupuestario estatal

The proposed amendment authorizes the General Assembly, in enacting a balanced budget bill for fiscal year 2024 and each fiscal year thereafter, to increase, diminish, or add items, provided that the General Assembly may not exceed the total proposed budget as submitted by the Governor.

(Amending Article II Section 17 and Article III Sections 14 and 52 of the Maryland Constitution)

En el contexto de la promulgación de una ley presupuestaria equitativa para el año fiscal 2024 y los años fiscales posteriores, la enmienda que se propone autoriza a la Asamblea General a aumentar, disminuir o agregar elementos, siempre que no excedan el presupuesto total propuesto sugerido por el Gobernador.

(Enmienda de artículo II Sección 17 y artículo III Secciones 14 y 52 de la Constitución de Maryland)

- For the Constitutional Amendment / A Favor de la Enmienda Constitucional**
- Against the Constitutional Amendment / En Contra de la Enmienda Constitucional**

**Question 2
Commercial Gaming Expansion
Referendum
(Ch. 492 of the 2020 Legislative Session)
Expansion of Commercial Gaming - Sports and Event Wagering**

Pregunta 2
Referéndum para la expansión del juego comercial
(Cap. 492 de la sesión legislativa 2020)
Expansión de juegos comerciales, eventos y deportes con apuestas

Do you approve the expansion of commercial gaming in the State of Maryland to authorize sports and events betting for the primary purpose of raising revenue for education?

¿Aprueba la expansión del juego comercial en el Estado de Maryland para autorizar las apuestas en deportes y eventos con el objetivo principal de aumentar las recaudaciones para la educación?

- For the Referred Law / A favor de la Ley Referida**
- Against the Referred Law / En contra de la Ley Referida**

Vote All Sides
Vote en ambos lados



Question A
Charter Amendment by Act of County Council
Property Tax Limit - Limit Tax Rate Increases

Pregunta A
Reforma del Estatuto por el Acta del Concejo del Condado
Límite del impuesto a la propiedad - Limitar el aumento de la tasa de impuestos

Amend Section 305 of the County Charter to prohibit the County Council from adopting a tax rate on real property that exceeds the tax rate on real property approved for the previous year, unless all current Councilmembers vote affirmatively for the increase.

This amendment would replace the current property tax limit, which requires an affirmative vote of all current Councilmembers to levy a tax on real property that would produce total revenue that exceeds the total revenue produced by the tax on real property in the preceding fiscal year plus any increase in the Consumer Price Index. The current property tax limit exempts real property tax revenue derived from: (1) newly constructed property; (2) newly rezoned property; (3) certain property assessed differently under State law; (4) property that has undergone a change in use; and (5) property in a development tax district to provide funding for capital improvements.

Reformar la Sección 305 del Estatuto del Condado para prohibir que el Concejo del Condado adopte una tasa de impuesto sobre bienes inmuebles que exceda la tasa de impuesto que fue aprobada el año anterior, a menos que todos los miembros del Concejo que hay en la actualidad voten por el aumento.

Esta reforma reemplazaría el límite actual del impuesto a la propiedad, que requiere un voto a favor de todos los miembros del Concejo para recaudar un impuesto a la propiedad inmobiliaria que produciría un ingreso total que excede el ingreso total producido por el impuesto sobre la propiedad inmobiliaria el año fiscal anterior, más cualquier aumento en el Índice de Precios del Consumidor. El límite actual de impuesto a la propiedad exige los ingresos de impuesto sobre bienes inmuebles derivados de: (1) propiedad recién construida; (2) propiedad recientemente rezonificada; (3) ciertos bienes evaluados de manera diferente según la ley estatal; (4) propiedad que ha sufrido un cambio de uso; y (5) propiedad en un distrito fiscal de desarrollo para proporcionar fondos para mejoras de capital.

- For / A Favor**
 Against / En Contra

Question B
Charter Amendment by Petition
Property Tax Limit - Prohibit Override

Pregunta B
Reforma del Estatuto por petición
Límite del Impuesto a la Propiedad - Prohibir anulación

Amend Section 305 of the County Charter to prohibit the County Council from levying an ad valorem tax on real property that would produce total revenue (not including property tax revenue from certain enumerated sources) that exceeds the total revenue produced by the tax on real property in the preceding fiscal year plus a percentage of the previous year's real property tax revenues that equals any increase in the Consumer Price Index. Section 305 currently permits the County Council to exceed the limit on real property tax revenue only upon the affirmative vote of all current Councilmembers.

Reformar la Sección 305 del Estatuto del Condado para prohibir que el Concejo del Condado imponga un impuesto ad valorem sobre bienes inmuebles que producirían ingresos totales (sin incluir los ingresos por impuestos a la propiedad de ciertas fuentes enumeradas) que excedan los ingresos totales producidos por el impuesto sobre bienes inmuebles el año fiscal anterior, más un porcentaje del ingreso sobre bienes inmuebles del año anterior que equivale a cualquier aumento en el Índice de Precios del Consumidor. La Sección 305 actualmente permite que el Concejo del Condado exceda el límite de los ingresos por impuestos sobre bienes inmuebles solo con el voto afirmativo de todos los miembros del Concejo que hay en la actualidad.

- For / A Favor**
 Against / En Contra

Vote All Sides
Vote en ambos lados



Question C
Charter Amendment by Act of County Council
County Council - Increase to 11 Councilmembers

Pregunta C
Reforma del Estatuto por el Acta del Concejo del Condado
Concejo del Condado - Aumento a 11 miembros del Concejo

Amend the County Charter to:
- **expand the County Council to consist of 11, rather than the current 9, Councilmembers;**
- **increase from 5 to 7 the number of Council districts; and**
- **elect 7 Councilmembers by district and 4 Councilmembers at large.**

Reformar el Estatuto del Condado para:
- expandir el Concejo del Condado para que consista de 11 miembros del Concejo, en lugar de los 9 que hay en la actualidad;
- aumentar de 5 a 7 el número de distritos del Concejo; y
- elegir 7 miembros del Concejo por distrito y 4 miembros del Concejo en general.

- For / A Favor**
 Against / En Contra

Question D
Charter Amendment by Petition
County Council - Alter Council Composition to 9 Districts

Pregunta D
Reforma del Estatuto por petición
Concejo del Condado - Recomposición del Concejo a 9 Distritos

Amend Sections 102 and 103 of the County Charter to:
- **divide the County into 9, rather than the current 5, Council districts;**
- **elect all Councilmembers by district, rather than the current 5 by district and 4 at large; and**
- **reduce from 5 to 1 the number of Councilmembers each voter can vote for.**

Reformar las Secciones 102 y 103 del Estatuto del Condado para:
- dividir el Condado en 9 distritos, en lugar de los 5 distritos que hay en la actualidad;
- elegir a todos los miembros del Concejo por distrito, en lugar de los 5 por distrito que hay en la actualidad y 4 en general; y
- reducir de 5 a 1 el número de miembros del Concejo por los que cada votante puede elegir.

- For / A Favor**
 Against / En Contra

End of Ballot
Fin de la Papeleta



Official Ballot
Presidential General Election
November 3, 2020
State of Maryland, Montgomery County

BS 239 - Page 1 of 2

013-053

Papeleta Electoral Oficial
 Elección General Presidencial
 3 de Noviembre del 2020
 Estado de Maryland, Condado de Montgomery

Instructions
Instrucciones

Making Selections
 Como Marcar sus
 Selecciones



Fill in the oval to the left of the name of your choice. You must blacken the oval completely, and do not make any marks outside of the oval. You do not have to vote in every race.

Llene el óvalo a la izquierda del nombre de su selección. Debe rellenar completamente el óvalo. No haga ninguna marca fuera del óvalo. No tiene que votar en cada contienda.



Do not cross out or erase, or your vote may not count. If you make a mistake or a stray mark, you may ask for a new ballot.

No debe tachar o borrar, o su voto no se contará. Si comete un error o hace una marca demás, puede solicitar una nueva papeleta.

Optional write-in
 Voto escrito opcional



To add a candidate, fill in the oval to the left of "or write-in" and print the name clearly on the dotted line.

Para añadir un candidato por escrito, llene el óvalo a la izquierda de <or write-in/o por escrito> e imprima el nombre del candidato en forma clara en la línea punteada.

President and Vice President of the United States
Vote for 1

Presidente y Vicepresidente de los Estados Unidos
 Vote por 1

Donald J. Trump
 and/y
Michael Pence
 Republican/Republicano

Joe Biden
 and/y
Kamala Harris
 Democratic/Demócrata

Jo Jorgensen
 and/y
Jeremy Spike Cohen
 Libertarian/Libertario

Howie Gresham Hawkins
 and/y
Angela Walker
 Green/Verde

Jerome M. Segal
 and/y
John de Graaf
 Bread and Roses/Pan y Rosas

or write-in/o por escrito:

Representative in Congress District 8
Vote for 1

Representante en el Congreso Distrito 8
 Vote por 1

Gregory Thomas Coll
 Republican/Republicano

Jamie Raskin
 Democratic/Demócrata

or write-in/o por escrito:

Judge of the Circuit Court Circuit 6

Vote for up to 4

Juez de la Corte de Circuito Circuito 6
 Vote hasta por 4

Bibi M. Berry

David A. Boynton

Christopher C. Fogleman

Michael Joseph McAuliffe

Marilyn Pierre

or write-in/o por escrito:

or write-in/o por escrito:

or write-in/o por escrito:

or write-in/o por escrito:

Judge, Court of Appeals Circuit 7

Mary Ellen Barbera

Vote Yes or No

For Continuance in Office

Juez, Corte de Apelaciones Circuito 7

Mary Ellen Barbera

Vote Sí o No

Para continuar en el cargo

Yes/Si

No/No

Judge, Court of Special Appeals At Large

E. Gregory Wells

Vote Yes or No

For Continuance in Office

Juez, Corte de Apelaciones Especiales Representando el Condado

E. Gregory Wells

Vote Sí o No

Para continuar en el cargo

Yes/Si

No/No

Vote All Sides
 Vote en ambos lados



**Judge, Court of Special Appeals
Circuit 7
Steven B. Gould
Vote Yes or No
For Continuance in Office**

Juez, Corte de Apelaciones Especiales
Circuito 7
Steven B. Gould
Vote Sí o No
Para continuar en el cargo

- Yes/Si
- No/No

**Board of Education At Large
Vote for 1**

Junta de Educación Representando el Condado
Vote por 1

- Sunil Dasgupta
- Lynne Harris
- or write-in/o por escrito:

**Board of Education
District 2
Vote for 1**

Junta de Educación
Distrito 2
Vote por 1

- Michael Fryar
- Rebecca K. Smondrowski
- or write-in/o por escrito:

**Board of Education
District 4
Vote for 1**

Junta de Educación
Distrito 4
Vote por 1

- Shebra Evans
- Steve Solomon
- or write-in/o por escrito:

**Question 1
Constitutional Amendment
(Ch. 645 of the 2020 Legislative Session)
State Budget Process**

Pregunta 1
Enmienda Constitucional
(Cap. 645 de la sesión legislativa 2020)
Proceso presupuestario estatal

The proposed amendment authorizes the General Assembly, in enacting a balanced budget bill for fiscal year 2024 and each fiscal year thereafter, to increase, diminish, or add items, provided that the General Assembly may not exceed the total proposed budget as submitted by the Governor.

(Amending Article II Section 17 and Article III Sections 14 and 52 of the Maryland Constitution)

En el contexto de la promulgación de una ley presupuestaria equitativa para el año fiscal 2024 y los años fiscales posteriores, la enmienda que se propone autoriza a la Asamblea General a aumentar, disminuir o agregar elementos, siempre que no excedan el presupuesto total propuesto sugerido por el Gobernador.

(Enmienda de artículo II Sección 17 y artículo III Secciones 14 y 52 de la Constitución de Maryland)

- For the Constitutional Amendment / A Favor de la Enmienda Constitucional**
- Against the Constitutional Amendment / En Contra de la Enmienda Constitucional**

**Question 2
Commercial Gaming Expansion
Referendum
(Ch. 492 of the 2020 Legislative Session)
Expansion of Commercial Gaming - Sports and Event Wagering**

Pregunta 2
Referéndum para la expansión del juego comercial
(Cap. 492 de la sesión legislativa 2020)
Expansión de juegos comerciales, eventos y deportes con apuestas

Do you approve the expansion of commercial gaming in the State of Maryland to authorize sports and events betting for the primary purpose of raising revenue for education?

¿Aprueba la expansión del juego comercial en el Estado de Maryland para autorizar las apuestas en deportes y eventos con el objetivo principal de aumentar las recaudaciones para la educación?

- For the Referred Law / A favor de la Ley Referida**
- Against the Referred Law / En contra de la Ley Referida**

Vote All Sides
Vote en ambos lados



Question A
Charter Amendment by Act of County Council
Property Tax Limit - Limit Tax Rate Increases

Pregunta A
Reforma del Estatuto por el Acta del Concejo del Condado
Límite del impuesto a la propiedad - Limitar el aumento de la tasa de impuestos

Amend Section 305 of the County Charter to prohibit the County Council from adopting a tax rate on real property that exceeds the tax rate on real property approved for the previous year, unless all current Councilmembers vote affirmatively for the increase.

This amendment would replace the current property tax limit, which requires an affirmative vote of all current Councilmembers to levy a tax on real property that would produce total revenue that exceeds the total revenue produced by the tax on real property in the preceding fiscal year plus any increase in the Consumer Price Index. The current property tax limit exempts real property tax revenue derived from: (1) newly constructed property; (2) newly rezoned property; (3) certain property assessed differently under State law; (4) property that has undergone a change in use; and (5) property in a development tax district to provide funding for capital improvements.

Reformar la Sección 305 del Estatuto del Condado para prohibir que el Concejo del Condado adopte una tasa de impuesto sobre bienes inmuebles que exceda la tasa de impuesto que fue aprobada el año anterior, a menos que todos los miembros del Concejo que hay en la actualidad voten por el aumento.

Esta reforma reemplazaría el límite actual del impuesto a la propiedad, que requiere un voto a favor de todos los miembros del Concejo para recaudar un impuesto a la propiedad inmobiliaria que produciría un ingreso total que excede el ingreso total producido por el impuesto sobre la propiedad inmobiliaria el año fiscal anterior, más cualquier aumento en el Índice de Precios del Consumidor. El límite actual de impuesto a la propiedad exime los ingresos de impuesto sobre bienes inmuebles derivados de: (1) propiedad recién construida; (2) propiedad recientemente rezonificada; (3) ciertos bienes evaluados de manera diferente según la ley estatal; (4) propiedad que ha sufrido un cambio de uso; y (5) propiedad en un distrito fiscal de desarrollo para proporcionar fondos para mejoras de capital.

- For / A Favor**
 Against / En Contra

Question B
Charter Amendment by Petition
Property Tax Limit - Prohibit Override

Pregunta B
Reforma del Estatuto por petición
Límite del Impuesto a la Propiedad - Prohibir anulación

Amend Section 305 of the County Charter to prohibit the County Council from levying an ad valorem tax on real property that would produce total revenue (not including property tax revenue from certain enumerated sources) that exceeds the total revenue produced by the tax on real property in the preceding fiscal year plus a percentage of the previous year's real property tax revenues that equals any increase in the Consumer Price Index. Section 305 currently permits the County Council to exceed the limit on real property tax revenue only upon the affirmative vote of all current Councilmembers.

Reformar la Sección 305 del Estatuto del Condado para prohibir que el Concejo del Condado imponga un impuesto ad valorem sobre bienes inmuebles que producirían ingresos totales (sin incluir los ingresos por impuestos a la propiedad de ciertas fuentes enumeradas) que excedan los ingresos totales producidos por el impuesto sobre bienes inmuebles el año fiscal anterior, más un porcentaje del ingreso sobre bienes inmuebles del año anterior que equivale a cualquier aumento en el Índice de Precios del Consumidor. La Sección 305 actualmente permite que el Concejo del Condado exceda el límite de los ingresos por impuestos sobre bienes inmuebles solo con el voto afirmativo de todos los miembros del Concejo que hay en la actualidad.

- For / A Favor**
 Against / En Contra

Vote All Sides
Vote en ambos lados



Question C
Charter Amendment by Act of County Council
County Council - Increase to 11 Councilmembers

Pregunta C
Reforma del Estatuto por el Acta del Concejo del Condado
Concejo del Condado - Aumento a 11 miembros del Concejo

Amend the County Charter to:
- **expand the County Council to consist of 11, rather than the current 9, Councilmembers;**
- **increase from 5 to 7 the number of Council districts; and**
- **elect 7 Councilmembers by district and 4 Councilmembers at large.**

Reformar el Estatuto del Condado para:
- expandir el Concejo del Condado para que consista de 11 miembros del Concejo, en lugar de los 9 que hay en la actualidad;
- aumentar de 5 a 7 el número de distritos del Concejo; y
- elegir 7 miembros del Concejo por distrito y 4 miembros del Concejo en general.

- For / A Favor**
 Against / En Contra

Question D
Charter Amendment by Petition
County Council - Alter Council Composition to 9 Districts

Pregunta D
Reforma del Estatuto por petición
Concejo del Condado - Recomposición del Concejo a 9 Distritos

Amend Sections 102 and 103 of the County Charter to:
- **divide the County into 9, rather than the current 5, Council districts;**
- **elect all Councilmembers by district, rather than the current 5 by district and 4 at large; and**
- **reduce from 5 to 1 the number of Councilmembers each voter can vote for.**

Reformar las Secciones 102 y 103 del Estatuto del Condado para:
- dividir el Condado en 9 distritos, en lugar de los 5 distritos que hay en la actualidad;
- elegir a todos los miembros del Concejo por distrito, en lugar de los 5 por distrito que hay en la actualidad y 4 en general; y
- reducir de 5 a 1 el número de miembros del Concejo por los que cada votante puede elegir.

- For / A Favor**
 Against / En Contra

End of Ballot
Fin de la Papeleta



Official Ballot
Presidential General Election
November 3, 2020
State of Maryland, Montgomery County

BS 240 - Page 1 of 2

013-054

Papeleta Electoral Oficial
 Elección General Presidencial
 3 de Noviembre del 2020
 Estado de Maryland, Condado de Montgomery

Instructions
Instrucciones

Making Selections
 Como Marcar sus
 Selecciones

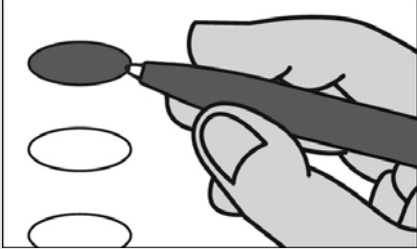

Fill in the oval to the left of the name of your choice. You must blacken the oval completely, and do not make any marks outside of the oval. You do not have to vote in every race.

Llene el óvalo a la izquierda del nombre de su selección. Debe rellenar completamente el óvalo. No haga ninguna marca fuera del óvalo. No tiene que votar en cada contienda.



Do not cross out or erase, or your vote may not count. If you make a mistake or a stray mark, you may ask for a new ballot.

No debe tachar o borrar, o su voto no se contará. Si comete un error o hace una marca demás, puede solicitar una nueva papeleta.

Optional write-in
 Voto escrito opcional



To add a candidate, fill in the oval to the left of "or write-in" and print the name clearly on the dotted line.

Para añadir un candidato por escrito, llene el óvalo a la izquierda de <or write-in/o por escrito> e imprima el nombre del candidato en forma clara en la línea punteada.

President and Vice President of the United States
Vote for 1

Presidente y Vicepresidente de los Estados Unidos
 Vote por 1

- Donald J. Trump**
and/y
Michael Pence
Republican/Republicano
- Joe Biden**
and/y
Kamala Harris
Democratic/Demócrata
- Jo Jorgensen**
and/y
Jeremy Spike Cohen
Libertarian/Libertario
- Howie Gresham Hawkins**
and/y
Angela Walker
Green/Verde
- Jerome M. Segal**
and/y
John de Graaf
Bread and Roses/Pan y Rosas
- or write-in/o por escrito:

Representative in Congress District 8
Vote for 1

Representante en el Congreso
 Distrito 8
 Vote por 1

- Gregory Thomas Coll**
Republican/Republicano
- Jamie Raskin**
Democratic/Demócrata
- or write-in/o por escrito:

Judge of the Circuit Court Circuit 6
Vote for up to 4

Juez de la Corte de Circuito
 Circuito 6
 Vote hasta por 4

- Bibi M. Berry**
- David A. Boynton**
- Christopher C. Fogleman**
- Michael Joseph McAuliffe**
- Marilyn Pierre**
- or write-in/o por escrito:
- or write-in/o por escrito:
- or write-in/o por escrito:
- or write-in/o por escrito:

Judge, Court of Appeals Circuit 7
Mary Ellen Barbera
Vote Yes or No
For Continuance in Office

Juez, Corte de Apelaciones
 Circuito 7
 Mary Ellen Barbera
 Vote Sí o No
 Para continuar en el cargo

- Yes/Si**
- No/No**

Judge, Court of Special Appeals At Large
E. Gregory Wells
Vote Yes or No
For Continuance in Office

Juez, Corte de Apelaciones
 Especiales Representando el
 Condado
 E. Gregory Wells
 Vote Sí o No
 Para continuar en el cargo

- Yes/Si**
- No/No**

Vote All Sides
 Vote en ambos lados

**Judge, Court of Special Appeals
Circuit 7
Steven B. Gould
Vote Yes or No
For Continuance in Office**

Juez, Corte de Apelaciones Especiales
Circuito 7
Steven B. Gould
Vote Sí o No
Para continuar en el cargo

- Yes/Si
- No/No

**Board of Education At Large
Vote for 1**

Junta de Educación Representando el Condado
Vote por 1

- Sunil Dasgupta
- Lynne Harris
- or write-in/o por escrito:

**Board of Education
District 2
Vote for 1**

Junta de Educación
Distrito 2
Vote por 1

- Michael Fryar
- Rebecca K. Smondrowski
- or write-in/o por escrito:

**Board of Education
District 4
Vote for 1**

Junta de Educación
Distrito 4
Vote por 1

- Shebra Evans
- Steve Solomon
- or write-in/o por escrito:

**Question 1
Constitutional Amendment
(Ch. 645 of the 2020 Legislative Session)
State Budget Process**

Pregunta 1
Enmienda Constitucional
(Cap. 645 de la sesión legislativa 2020)
Proceso presupuestario estatal

The proposed amendment authorizes the General Assembly, in enacting a balanced budget bill for fiscal year 2024 and each fiscal year thereafter, to increase, diminish, or add items, provided that the General Assembly may not exceed the total proposed budget as submitted by the Governor.

(Amending Article II Section 17 and Article III Sections 14 and 52 of the Maryland Constitution)

En el contexto de la promulgación de una ley presupuestaria equitativa para el año fiscal 2024 y los años fiscales posteriores, la enmienda que se propone autoriza a la Asamblea General a aumentar, disminuir o agregar elementos, siempre que no excedan el presupuesto total propuesto sugerido por el Gobernador.

(Enmienda de artículo II Sección 17 y artículo III Secciones 14 y 52 de la Constitución de Maryland)

- For the Constitutional Amendment / A Favor de la Enmienda Constitucional**
- Against the Constitutional Amendment / En Contra de la Enmienda Constitucional**

**Question 2
Commercial Gaming Expansion
Referendum
(Ch. 492 of the 2020 Legislative Session)
Expansion of Commercial Gaming - Sports and Event Wagering**

Pregunta 2
Referéndum para la expansión del juego comercial
(Cap. 492 de la sesión legislativa 2020)
Expansión de juegos comerciales, eventos y deportes con apuestas

Do you approve the expansion of commercial gaming in the State of Maryland to authorize sports and events betting for the primary purpose of raising revenue for education?

¿Aprueba la expansión del juego comercial en el Estado de Maryland para autorizar las apuestas en deportes y eventos con el objetivo principal de aumentar las recaudaciones para la educación?

- For the Referred Law / A favor de la Ley Referida**
- Against the Referred Law / En contra de la Ley Referida**

Vote All Sides
Vote en ambos lados



Question A
Charter Amendment by Act of County Council
Property Tax Limit - Limit Tax Rate Increases

Pregunta A
Reforma del Estatuto por el Acta del Concejo del Condado
Límite del impuesto a la propiedad - Limitar el aumento de la tasa de impuestos

Amend Section 305 of the County Charter to prohibit the County Council from adopting a tax rate on real property that exceeds the tax rate on real property approved for the previous year, unless all current Councilmembers vote affirmatively for the increase.

This amendment would replace the current property tax limit, which requires an affirmative vote of all current Councilmembers to levy a tax on real property that would produce total revenue that exceeds the total revenue produced by the tax on real property in the preceding fiscal year plus any increase in the Consumer Price Index. The current property tax limit exempts real property tax revenue derived from: (1) newly constructed property; (2) newly rezoned property; (3) certain property assessed differently under State law; (4) property that has undergone a change in use; and (5) property in a development tax district to provide funding for capital improvements.

Reformar la Sección 305 del Estatuto del Condado para prohibir que el Concejo del Condado adopte una tasa de impuesto sobre bienes inmuebles que exceda la tasa de impuesto que fue aprobada el año anterior, a menos que todos los miembros del Concejo que hay en la actualidad voten por el aumento.

Esta reforma reemplazaría el límite actual del impuesto a la propiedad, que requiere un voto a favor de todos los miembros del Concejo para recaudar un impuesto a la propiedad inmobiliaria que produciría un ingreso total que excede el ingreso total producido por el impuesto sobre la propiedad inmobiliaria el año fiscal anterior, más cualquier aumento en el Índice de Precios del Consumidor. El límite actual de impuesto a la propiedad exige los ingresos de impuesto sobre bienes inmuebles derivados de: (1) propiedad recién construida; (2) propiedad recientemente rezonificada; (3) ciertos bienes evaluados de manera diferente según la ley estatal; (4) propiedad que ha sufrido un cambio de uso; y (5) propiedad en un distrito fiscal de desarrollo para proporcionar fondos para mejoras de capital.

- For / A Favor**
 Against / En Contra

Question B
Charter Amendment by Petition
Property Tax Limit - Prohibit Override

Pregunta B
Reforma del Estatuto por petición
Límite del Impuesto a la Propiedad - Prohibir anulación

Amend Section 305 of the County Charter to prohibit the County Council from levying an ad valorem tax on real property that would produce total revenue (not including property tax revenue from certain enumerated sources) that exceeds the total revenue produced by the tax on real property in the preceding fiscal year plus a percentage of the previous year's real property tax revenues that equals any increase in the Consumer Price Index. Section 305 currently permits the County Council to exceed the limit on real property tax revenue only upon the affirmative vote of all current Councilmembers.

Reformar la Sección 305 del Estatuto del Condado para prohibir que el Concejo del Condado imponga un impuesto ad valorem sobre bienes inmuebles que producirían ingresos totales (sin incluir los ingresos por impuestos a la propiedad de ciertas fuentes enumeradas) que excedan los ingresos totales producidos por el impuesto sobre bienes inmuebles el año fiscal anterior, más un porcentaje del ingreso sobre bienes inmuebles del año anterior que equivale a cualquier aumento en el Índice de Precios del Consumidor. La Sección 305 actualmente permite que el Concejo del Condado exceda el límite de los ingresos por impuestos sobre bienes inmuebles solo con el voto afirmativo de todos los miembros del Concejo que hay en la actualidad.

- For / A Favor**
 Against / En Contra

Vote All Sides
Vote en ambos lados



Question C
Charter Amendment by Act of County Council
County Council - Increase to 11 Councilmembers

Pregunta C
Reforma del Estatuto por el Acta del Concejo del Condado
Concejo del Condado - Aumento a 11 miembros del Concejo

Amend the County Charter to:
- **expand the County Council to consist of 11, rather than the current 9, Councilmembers;**
- **increase from 5 to 7 the number of Council districts; and**
- **elect 7 Councilmembers by district and 4 Councilmembers at large.**

Reformar el Estatuto del Condado para:
- expandir el Concejo del Condado para que consista de 11 miembros del Concejo, en lugar de los 9 que hay en la actualidad;
- aumentar de 5 a 7 el número de distritos del Concejo; y
- elegir 7 miembros del Concejo por distrito y 4 miembros del Concejo en general.

- For / A Favor**
 Against / En Contra

Question D
Charter Amendment by Petition
County Council - Alter Council Composition to 9 Districts

Pregunta D
Reforma del Estatuto por petición
Concejo del Condado - Recomposición del Concejo a 9 Distritos

Amend Sections 102 and 103 of the County Charter to:
- **divide the County into 9, rather than the current 5, Council districts;**
- **elect all Councilmembers by district, rather than the current 5 by district and 4 at large; and**
- **reduce from 5 to 1 the number of Councilmembers each voter can vote for.**

Reformar las Secciones 102 y 103 del Estatuto del Condado para:
- dividir el Condado en 9 distritos, en lugar de los 5 distritos que hay en la actualidad;
- elegir a todos los miembros del Concejo por distrito, en lugar de los 5 por distrito que hay en la actualidad y 4 en general; y
- reducir de 5 a 1 el número de miembros del Concejo por los que cada votante puede elegir.

- For / A Favor**
 Against / En Contra

End of Ballot
Fin de la Papeleta



Official Ballot
Presidential General Election
November 3, 2020
State of Maryland, Montgomery County

BS 241 - Page 1 of 2

013-055

Papeleta Electoral Oficial
 Elección General Presidencial
 3 de Noviembre del 2020
 Estado de Maryland, Condado de Montgomery

Instructions
Instrucciones

Making Selections
 Como Marcar sus
 Selecciones



Fill in the oval to the left of the name of your choice. You must blacken the oval completely, and do not make any marks outside of the oval. You do not have to vote in every race.

Llene el óvalo a la izquierda del nombre de su selección. Debe rellenar completamente el óvalo. No haga ninguna marca fuera del óvalo. No tiene que votar en cada contienda.



Do not cross out or erase, or your vote may not count. If you make a mistake or a stray mark, you may ask for a new ballot.

No debe tachar o borrar, o su voto no se contará. Si comete un error o hace una marca demás, puede solicitar una nueva papeleta.

Optional write-in

Voto escrito opcional

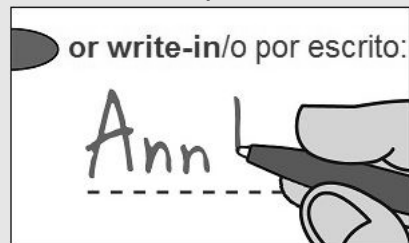

To add a candidate, fill in the oval to the left of "or write-in" and print the name clearly on the dotted line.

Para añadir un candidato por escrito, llene el óvalo a la izquierda de <or write-in/o por escrito> e imprima el nombre del candidato en forma clara en la línea punteada.

President and Vice President of the United States
Vote for 1

Presidente y Vicepresidente de los Estados Unidos
 Vote por 1

Donald J. Trump
 and/y
Michael Pence
 Republican/Republicano

Joe Biden
 and/y
Kamala Harris
 Democratic/Demócrata

Jo Jorgensen
 and/y
Jeremy Spike Cohen
 Libertarian/Libertario

Howie Gresham Hawkins
 and/y
Angela Walker
 Green/Verde

Jerome M. Segal
 and/y
John de Graaf
 Bread and Roses/Pan y Rosas

or write-in/o por escrito:

Representative in Congress District 8
Vote for 1

Representante en el Congreso Distrito 8
 Vote por 1

Gregory Thomas Coll
 Republican/Republicano

Jamie Raskin
 Democratic/Demócrata

or write-in/o por escrito:

Judge of the Circuit Court Circuit 6

Vote for up to 4

Juez de la Corte de Circuito Circuito 6
 Vote hasta por 4

Bibi M. Berry

David A. Boynton

Christopher C. Fogleman

Michael Joseph McAuliffe

Marilyn Pierre

or write-in/o por escrito:

or write-in/o por escrito:

or write-in/o por escrito:

or write-in/o por escrito:

Judge, Court of Appeals Circuit 7

Mary Ellen Barbera

Vote Yes or No

For Continuance in Office

Juez, Corte de Apelaciones Circuito 7

Mary Ellen Barbera

Vote Sí o No

Para continuar en el cargo

Yes/Si

No/No

Judge, Court of Special Appeals At Large

E. Gregory Wells

Vote Yes or No

For Continuance in Office

Juez, Corte de Apelaciones Especiales Representando el Condado

E. Gregory Wells

Vote Sí o No

Para continuar en el cargo

Yes/Si

No/No

Vote All Sides
 Vote en ambos lados



**Judge, Court of Special Appeals
Circuit 7
Steven B. Gould
Vote Yes or No
For Continuance in Office**

Juez, Corte de Apelaciones Especiales
Circuito 7
Steven B. Gould
Vote Sí o No
Para continuar en el cargo

- Yes/Si
- No/No

**Board of Education At Large
Vote for 1**

Junta de Educación Representando el Condado
Vote por 1

- Sunil Dasgupta
- Lynne Harris
- or write-in/o por escrito:

**Board of Education
District 2
Vote for 1**

Junta de Educación
Distrito 2
Vote por 1

- Michael Fryar
- Rebecca K. Smondrowski
- or write-in/o por escrito:

**Board of Education
District 4
Vote for 1**

Junta de Educación
Distrito 4
Vote por 1

- Shebra Evans
- Steve Solomon
- or write-in/o por escrito:

**Question 1
Constitutional Amendment
(Ch. 645 of the 2020 Legislative Session)
State Budget Process**

Pregunta 1
Enmienda Constitucional
(Cap. 645 de la sesión legislativa 2020)
Proceso presupuestario estatal

The proposed amendment authorizes the General Assembly, in enacting a balanced budget bill for fiscal year 2024 and each fiscal year thereafter, to increase, diminish, or add items, provided that the General Assembly may not exceed the total proposed budget as submitted by the Governor.

(Amending Article II Section 17 and Article III Sections 14 and 52 of the Maryland Constitution)

En el contexto de la promulgación de una ley presupuestaria equitativa para el año fiscal 2024 y los años fiscales posteriores, la enmienda que se propone autoriza a la Asamblea General a aumentar, disminuir o agregar elementos, siempre que no excedan el presupuesto total propuesto sugerido por el Gobernador.

(Enmienda de artículo II Sección 17 y artículo III Secciones 14 y 52 de la Constitución de Maryland)

- For the Constitutional Amendment / A Favor de la Enmienda Constitucional**
- Against the Constitutional Amendment / En Contra de la Enmienda Constitucional**

**Question 2
Commercial Gaming Expansion
Referendum
(Ch. 492 of the 2020 Legislative Session)
Expansion of Commercial Gaming - Sports and Event Wagering**

Pregunta 2
Referéndum para la expansión del juego comercial
(Cap. 492 de la sesión legislativa 2020)
Expansión de juegos comerciales, eventos y deportes con apuestas

Do you approve the expansion of commercial gaming in the State of Maryland to authorize sports and events betting for the primary purpose of raising revenue for education?

¿Aprueba la expansión del juego comercial en el Estado de Maryland para autorizar las apuestas en deportes y eventos con el objetivo principal de aumentar las recaudaciones para la educación?

- For the Referred Law / A favor de la Ley Referida**
- Against the Referred Law / En contra de la Ley Referida**

Vote All Sides
Vote en ambos lados



Question A
Charter Amendment by Act of County Council
Property Tax Limit - Limit Tax Rate Increases

Pregunta A
Reforma del Estatuto por el Acta del Concejo del Condado
Límite del impuesto a la propiedad - Limitar el aumento de la tasa de impuestos

Amend Section 305 of the County Charter to prohibit the County Council from adopting a tax rate on real property that exceeds the tax rate on real property approved for the previous year, unless all current Councilmembers vote affirmatively for the increase.

This amendment would replace the current property tax limit, which requires an affirmative vote of all current Councilmembers to levy a tax on real property that would produce total revenue that exceeds the total revenue produced by the tax on real property in the preceding fiscal year plus any increase in the Consumer Price Index. The current property tax limit exempts real property tax revenue derived from: (1) newly constructed property; (2) newly rezoned property; (3) certain property assessed differently under State law; (4) property that has undergone a change in use; and (5) property in a development tax district to provide funding for capital improvements.

Reformar la Sección 305 del Estatuto del Condado para prohibir que el Concejo del Condado adopte una tasa de impuesto sobre bienes inmuebles que exceda la tasa de impuesto que fue aprobada el año anterior, a menos que todos los miembros del Concejo que hay en la actualidad voten por el aumento.

Esta reforma reemplazaría el límite actual del impuesto a la propiedad, que requiere un voto a favor de todos los miembros del Concejo para recaudar un impuesto a la propiedad inmobiliaria que produciría un ingreso total que excede el ingreso total producido por el impuesto sobre la propiedad inmobiliaria el año fiscal anterior, más cualquier aumento en el Índice de Precios del Consumidor. El límite actual de impuesto a la propiedad exige los ingresos de impuesto sobre bienes inmuebles derivados de: (1) propiedad recién construida; (2) propiedad recientemente rezonificada; (3) ciertos bienes evaluados de manera diferente según la ley estatal; (4) propiedad que ha sufrido un cambio de uso; y (5) propiedad en un distrito fiscal de desarrollo para proporcionar fondos para mejoras de capital.

- For / A Favor**
 Against / En Contra

Question B
Charter Amendment by Petition
Property Tax Limit - Prohibit Override

Pregunta B
Reforma del Estatuto por petición
Límite del Impuesto a la Propiedad - Prohibir anulación

Amend Section 305 of the County Charter to prohibit the County Council from levying an ad valorem tax on real property that would produce total revenue (not including property tax revenue from certain enumerated sources) that exceeds the total revenue produced by the tax on real property in the preceding fiscal year plus a percentage of the previous year's real property tax revenues that equals any increase in the Consumer Price Index. Section 305 currently permits the County Council to exceed the limit on real property tax revenue only upon the affirmative vote of all current Councilmembers.

Reformar la Sección 305 del Estatuto del Condado para prohibir que el Concejo del Condado imponga un impuesto ad valorem sobre bienes inmuebles que producirían ingresos totales (sin incluir los ingresos por impuestos a la propiedad de ciertas fuentes enumeradas) que excedan los ingresos totales producidos por el impuesto sobre bienes inmuebles el año fiscal anterior, más un porcentaje del ingreso sobre bienes inmuebles del año anterior que equivale a cualquier aumento en el Índice de Precios del Consumidor. La Sección 305 actualmente permite que el Concejo del Condado exceda el límite de los ingresos por impuestos sobre bienes inmuebles solo con el voto afirmativo de todos los miembros del Concejo que hay en la actualidad.

- For / A Favor**
 Against / En Contra

Vote All Sides
Vote en ambos lados



Question C
Charter Amendment by Act of County Council
County Council - Increase to 11 Councilmembers

Pregunta C
Reforma del Estatuto por el Acta del Concejo del Condado
Concejo del Condado - Aumento a 11 miembros del Concejo

Amend the County Charter to:
- **expand the County Council to consist of 11, rather than the current 9, Councilmembers;**
- **increase from 5 to 7 the number of Council districts; and**
- **elect 7 Councilmembers by district and 4 Councilmembers at large.**

Reformar el Estatuto del Condado para:
- expandir el Concejo del Condado para que consista de 11 miembros del Concejo, en lugar de los 9 que hay en la actualidad;
- aumentar de 5 a 7 el número de distritos del Concejo; y
- elegir 7 miembros del Concejo por distrito y 4 miembros del Concejo en general.

- For / A Favor**
 Against / En Contra

Question D
Charter Amendment by Petition
County Council - Alter Council Composition to 9 Districts

Pregunta D
Reforma del Estatuto por petición
Concejo del Condado - Recomposición del Concejo a 9 Distritos

Amend Sections 102 and 103 of the County Charter to:
- **divide the County into 9, rather than the current 5, Council districts;**
- **elect all Councilmembers by district, rather than the current 5 by district and 4 at large; and**
- **reduce from 5 to 1 the number of Councilmembers each voter can vote for.**

Reformar las Secciones 102 y 103 del Estatuto del Condado para:
- dividir el Condado en 9 distritos, en lugar de los 5 distritos que hay en la actualidad;
- elegir a todos los miembros del Concejo por distrito, en lugar de los 5 por distrito que hay en la actualidad y 4 en general; y
- reducir de 5 a 1 el número de miembros del Concejo por los que cada votante puede elegir.

- For / A Favor**
 Against / En Contra

End of Ballot
Fin de la Papeleta



Official Ballot
Presidential General Election
November 3, 2020
State of Maryland, Montgomery County

BS 242 - Page 1 of 2

013-056

Papeleta Electoral Oficial
 Elección General Presidencial
 3 de Noviembre del 2020
 Estado de Maryland, Condado de Montgomery

Instructions
Instrucciones

Making Selections
 Como Marcar sus
 Selecciones



Fill in the oval to the left of the name of your choice. You must blacken the oval completely, and do not make any marks outside of the oval. You do not have to vote in every race.

Llene el óvalo a la izquierda del nombre de su selección. Debe rellenar completamente el óvalo. No haga ninguna marca fuera del óvalo. No tiene que votar en cada contienda.



Do not cross out or erase, or your vote may not count. If you make a mistake or a stray mark, you may ask for a new ballot.

No debe tachar o borrar, o su voto no se contará. Si comete un error o hace una marca demás, puede solicitar una nueva papeleta.

Optional write-in
 Voto escrito opcional



To add a candidate, fill in the oval to the left of "or write-in" and print the name clearly on the dotted line.

Para añadir un candidato por escrito, llene el óvalo a la izquierda de <or write-in/o por escrito> e imprima el nombre del candidato en forma clara en la línea punteada.

President and Vice President of the United States
Vote for 1

Presidente y Vicepresidente de los Estados Unidos
 Vote por 1

- Donald J. Trump**
and/y
Michael Pence
Republican/Republicano
- Joe Biden**
and/y
Kamala Harris
Democratic/Demócrata
- Jo Jorgensen**
and/y
Jeremy Spike Cohen
Libertarian/Libertario
- Howie Gresham Hawkins**
and/y
Angela Walker
Green/Verde
- Jerome M. Segal**
and/y
John de Graaf
Bread and Roses/Pan y Rosas
- or write-in/o por escrito:

Representative in Congress District 8
Vote for 1

Representante en el Congreso Distrito 8
 Vote por 1

- Gregory Thomas Coll**
Republican/Republicano
- Jamie Raskin**
Democratic/Demócrata
- or write-in/o por escrito:

Judge of the Circuit Court Circuit 6
Vote for up to 4

Juez de la Corte de Circuito Circuito 6
 Vote hasta por 4

- Bibi M. Berry**
- David A. Boynton**
- Christopher C. Fogleman**
- Michael Joseph McAuliffe**
- Marilyn Pierre**
- or write-in/o por escrito:
- or write-in/o por escrito:
- or write-in/o por escrito:
- or write-in/o por escrito:

Judge, Court of Appeals Circuit 7

Mary Ellen Barbera
Vote Yes or No
For Continuance in Office

Juez, Corte de Apelaciones Circuito 7
 Mary Ellen Barbera
 Vote Sí o No
 Para continuar en el cargo

- Yes/Si**
- No/No**

Judge, Court of Special Appeals At Large
E. Gregory Wells
Vote Yes or No
For Continuance in Office

Juez, Corte de Apelaciones Especiales Representando el Condado
 E. Gregory Wells
 Vote Sí o No
 Para continuar en el cargo

- Yes/Si**
- No/No**

Vote All Sides
 Vote en ambos lados



**Judge, Court of Special Appeals
Circuit 7
Steven B. Gould
Vote Yes or No
For Continuance in Office**

Juez, Corte de Apelaciones Especiales
Circuito 7
Steven B. Gould
Vote Sí o No
Para continuar en el cargo

- Yes/Si
- No/No

**Board of Education At Large
Vote for 1**

Junta de Educación Representando el Condado
Vote por 1

- Sunil Dasgupta
- Lynne Harris
- or write-in/o por escrito:

**Board of Education
District 2
Vote for 1**

Junta de Educación
Distrito 2
Vote por 1

- Michael Fryar
- Rebecca K. Smondrowski
- or write-in/o por escrito:

**Board of Education
District 4
Vote for 1**

Junta de Educación
Distrito 4
Vote por 1

- Shebra Evans
- Steve Solomon
- or write-in/o por escrito:

**Question 1
Constitutional Amendment
(Ch. 645 of the 2020 Legislative Session)
State Budget Process**

Pregunta 1
Enmienda Constitucional
(Cap. 645 de la sesión legislativa 2020)
Proceso presupuestario estatal

The proposed amendment authorizes the General Assembly, in enacting a balanced budget bill for fiscal year 2024 and each fiscal year thereafter, to increase, diminish, or add items, provided that the General Assembly may not exceed the total proposed budget as submitted by the Governor.

(Amending Article II Section 17 and Article III Sections 14 and 52 of the Maryland Constitution)

En el contexto de la promulgación de una ley presupuestaria equitativa para el año fiscal 2024 y los años fiscales posteriores, la enmienda que se propone autoriza a la Asamblea General a aumentar, disminuir o agregar elementos, siempre que no excedan el presupuesto total propuesto sugerido por el Gobernador.

(Enmienda de artículo II Sección 17 y artículo III Secciones 14 y 52 de la Constitución de Maryland)

- For the Constitutional Amendment / A Favor de la Enmienda Constitucional**
- Against the Constitutional Amendment / En Contra de la Enmienda Constitucional**

**Question 2
Commercial Gaming Expansion
Referendum
(Ch. 492 of the 2020 Legislative Session)
Expansion of Commercial Gaming - Sports and Event Wagering**

Pregunta 2
Referéndum para la expansión del juego comercial
(Cap. 492 de la sesión legislativa 2020)
Expansión de juegos comerciales, eventos y deportes con apuestas

Do you approve the expansion of commercial gaming in the State of Maryland to authorize sports and events betting for the primary purpose of raising revenue for education?

¿Aprueba la expansión del juego comercial en el Estado de Maryland para autorizar las apuestas en deportes y eventos con el objetivo principal de aumentar las recaudaciones para la educación?

- For the Referred Law / A favor de la Ley Referida**
- Against the Referred Law / En contra de la Ley Referida**

Vote All Sides
Vote en ambos lados



Question A
Charter Amendment by Act of County Council
Property Tax Limit - Limit Tax Rate Increases

Pregunta A
Reforma del Estatuto por el Acta del Concejo del Condado
Límite del impuesto a la propiedad - Limitar el aumento de la tasa de impuestos

Amend Section 305 of the County Charter to prohibit the County Council from adopting a tax rate on real property that exceeds the tax rate on real property approved for the previous year, unless all current Councilmembers vote affirmatively for the increase.

This amendment would replace the current property tax limit, which requires an affirmative vote of all current Councilmembers to levy a tax on real property that would produce total revenue that exceeds the total revenue produced by the tax on real property in the preceding fiscal year plus any increase in the Consumer Price Index. The current property tax limit exempts real property tax revenue derived from: (1) newly constructed property; (2) newly rezoned property; (3) certain property assessed differently under State law; (4) property that has undergone a change in use; and (5) property in a development tax district to provide funding for capital improvements.

Reformar la Sección 305 del Estatuto del Condado para prohibir que el Concejo del Condado adopte una tasa de impuesto sobre bienes inmuebles que exceda la tasa de impuesto que fue aprobada el año anterior, a menos que todos los miembros del Concejo que hay en la actualidad voten por el aumento.

Esta reforma reemplazaría el límite actual del impuesto a la propiedad, que requiere un voto a favor de todos los miembros del Concejo para recaudar un impuesto a la propiedad inmobiliaria que produciría un ingreso total que excede el ingreso total producido por el impuesto sobre la propiedad inmobiliaria el año fiscal anterior, más cualquier aumento en el Índice de Precios del Consumidor. El límite actual de impuesto a la propiedad exige los ingresos de impuesto sobre bienes inmuebles derivados de: (1) propiedad recién construida; (2) propiedad recientemente rezonificada; (3) ciertos bienes evaluados de manera diferente según la ley estatal; (4) propiedad que ha sufrido un cambio de uso; y (5) propiedad en un distrito fiscal de desarrollo para proporcionar fondos para mejoras de capital.

- For / A Favor**
 Against / En Contra

Question B
Charter Amendment by Petition
Property Tax Limit - Prohibit Override

Pregunta B
Reforma del Estatuto por petición
Límite del Impuesto a la Propiedad - Prohibir anulación

Amend Section 305 of the County Charter to prohibit the County Council from levying an ad valorem tax on real property that would produce total revenue (not including property tax revenue from certain enumerated sources) that exceeds the total revenue produced by the tax on real property in the preceding fiscal year plus a percentage of the previous year's real property tax revenues that equals any increase in the Consumer Price Index. Section 305 currently permits the County Council to exceed the limit on real property tax revenue only upon the affirmative vote of all current Councilmembers.

Reformar la Sección 305 del Estatuto del Condado para prohibir que el Concejo del Condado imponga un impuesto ad valorem sobre bienes inmuebles que producirían ingresos totales (sin incluir los ingresos por impuestos a la propiedad de ciertas fuentes enumeradas) que excedan los ingresos totales producidos por el impuesto sobre bienes inmuebles el año fiscal anterior, más un porcentaje del ingreso sobre bienes inmuebles del año anterior que equivale a cualquier aumento en el Índice de Precios del Consumidor. La Sección 305 actualmente permite que el Concejo del Condado exceda el límite de los ingresos por impuestos sobre bienes inmuebles solo con el voto afirmativo de todos los miembros del Concejo que hay en la actualidad.

- For / A Favor**
 Against / En Contra

Vote All Sides
Vote en ambos lados



Question C
Charter Amendment by Act of County Council
County Council - Increase to 11 Councilmembers

Pregunta C
Reforma del Estatuto por el Acta del Concejo del Condado
Concejo del Condado - Aumento a 11 miembros del Concejo

Amend the County Charter to:
- **expand the County Council to consist of 11, rather than the current 9, Councilmembers;**
- **increase from 5 to 7 the number of Council districts; and**
- **elect 7 Councilmembers by district and 4 Councilmembers at large.**

Reformar el Estatuto del Condado para:
- expandir el Concejo del Condado para que consista de 11 miembros del Concejo, en lugar de los 9 que hay en la actualidad;
- aumentar de 5 a 7 el número de distritos del Concejo; y
- elegir 7 miembros del Concejo por distrito y 4 miembros del Concejo en general.

- For / A Favor**
 Against / En Contra

Question D
Charter Amendment by Petition
County Council - Alter Council Composition to 9 Districts

Pregunta D
Reforma del Estatuto por petición
Concejo del Condado - Recomposición del Concejo a 9 Distritos

Amend Sections 102 and 103 of the County Charter to:
- **divide the County into 9, rather than the current 5, Council districts;**
- **elect all Councilmembers by district, rather than the current 5 by district and 4 at large; and**
- **reduce from 5 to 1 the number of Councilmembers each voter can vote for.**

Reformar las Secciones 102 y 103 del Estatuto del Condado para:
- dividir el Condado en 9 distritos, en lugar de los 5 distritos que hay en la actualidad;
- elegir a todos los miembros del Concejo por distrito, en lugar de los 5 por distrito que hay en la actualidad y 4 en general; y
- reducir de 5 a 1 el número de miembros del Concejo por los que cada votante puede elegir.

- For / A Favor**
 Against / En Contra

End of Ballot
Fin de la Papeleta



Official Ballot
Presidential General Election
November 3, 2020
State of Maryland, Montgomery County

BS 243 - Page 1 of 2

013-057

Papeleta Electoral Oficial
 Elección General Presidencial
 3 de Noviembre del 2020
 Estado de Maryland, Condado de Montgomery

Instructions
Instrucciones

Making Selections
 Como Marcar sus
 Selecciones



Fill in the oval to the left of the name of your choice. You must blacken the oval completely, and do not make any marks outside of the oval. You do not have to vote in every race.

Llene el óvalo a la izquierda del nombre de su selección. Debe rellenar completamente el óvalo. No haga ninguna marca fuera del óvalo. No tiene que votar en cada contienda.



Do not cross out or erase, or your vote may not count. If you make a mistake or a stray mark, you may ask for a new ballot.

No debe tachar o borrar, o su voto no se contará. Si comete un error o hace una marca demás, puede solicitar una nueva papeleta.

Optional write-in
 Voto escrito opcional



To add a candidate, fill in the oval to the left of "or write-in" and print the name clearly on the dotted line.

Para añadir un candidato por escrito, llene el óvalo a la izquierda de <or write-in/o por escrito> e imprima el nombre del candidato en forma clara en la línea punteada.

President and Vice President of the United States
Vote for 1

Presidente y Vicepresidente de los Estados Unidos
 Vote por 1

- Donald J. Trump**
and/y
Michael Pence
Republican/Republicano
- Joe Biden**
and/y
Kamala Harris
Democratic/Demócrata
- Jo Jorgensen**
and/y
Jeremy Spike Cohen
Libertarian/Libertario
- Howie Gresham Hawkins**
and/y
Angela Walker
Green/Verde
- Jerome M. Segal**
and/y
John de Graaf
Bread and Roses/Pan y Rosas
- or write-in/o por escrito:

Representative in Congress District 8
Vote for 1

Representante en el Congreso Distrito 8
 Vote por 1

- Gregory Thomas Coll**
Republican/Republicano
- Jamie Raskin**
Democratic/Demócrata
- or write-in/o por escrito:

Judge of the Circuit Court Circuit 6
Vote for up to 4

Juez de la Corte de Circuito Circuito 6
 Vote hasta por 4

- Bibi M. Berry**
- David A. Boynton**
- Christopher C. Fogleman**
- Michael Joseph McAuliffe**
- Marilyn Pierre**
- or write-in/o por escrito:
- or write-in/o por escrito:
- or write-in/o por escrito:
- or write-in/o por escrito:

Judge, Court of Appeals Circuit 7

Mary Ellen Barbera
Vote Yes or No
For Continuance in Office

Juez, Corte de Apelaciones Circuito 7
 Mary Ellen Barbera
 Vote Sí o No
 Para continuar en el cargo

- Yes/Si**
- No/No**

Judge, Court of Special Appeals At Large

E. Gregory Wells
Vote Yes or No
For Continuance in Office

Juez, Corte de Apelaciones Especiales Representando el Condado
 E. Gregory Wells
 Vote Sí o No
 Para continuar en el cargo

- Yes/Si**
- No/No**

Vote All Sides
 Vote en ambos lados



**Judge, Court of Special Appeals
Circuit 7
Steven B. Gould
Vote Yes or No
For Continuance in Office**

Juez, Corte de Apelaciones Especiales
Circuito 7
Steven B. Gould
Vote Sí o No
Para continuar en el cargo

- Yes/Si
- No/No

**Board of Education At Large
Vote for 1**

Junta de Educación Representando el Condado
Vote por 1

- Sunil Dasgupta
- Lynne Harris
- or write-in/o por escrito:

**Board of Education
District 2
Vote for 1**

Junta de Educación
Distrito 2
Vote por 1

- Michael Fryar
- Rebecca K. Smondrowski
- or write-in/o por escrito:

**Board of Education
District 4
Vote for 1**

Junta de Educación
Distrito 4
Vote por 1

- Shebra Evans
- Steve Solomon
- or write-in/o por escrito:

**Question 1
Constitutional Amendment
(Ch. 645 of the 2020 Legislative Session)
State Budget Process**

Pregunta 1
Enmienda Constitucional
(Cap. 645 de la sesión legislativa 2020)
Proceso presupuestario estatal

The proposed amendment authorizes the General Assembly, in enacting a balanced budget bill for fiscal year 2024 and each fiscal year thereafter, to increase, diminish, or add items, provided that the General Assembly may not exceed the total proposed budget as submitted by the Governor.

(Amending Article II Section 17 and Article III Sections 14 and 52 of the Maryland Constitution)

En el contexto de la promulgación de una ley presupuestaria equitativa para el año fiscal 2024 y los años fiscales posteriores, la enmienda que se propone autoriza a la Asamblea General a aumentar, disminuir o agregar elementos, siempre que no excedan el presupuesto total propuesto sugerido por el Gobernador.

(Enmienda de artículo II Sección 17 y artículo III Secciones 14 y 52 de la Constitución de Maryland)

- For the Constitutional Amendment / A Favor de la Enmienda Constitucional**
- Against the Constitutional Amendment / En Contra de la Enmienda Constitucional**

**Question 2
Commercial Gaming Expansion
Referendum
(Ch. 492 of the 2020 Legislative Session)
Expansion of Commercial Gaming - Sports and Event Wagering**

Pregunta 2
Referéndum para la expansión del juego comercial
(Cap. 492 de la sesión legislativa 2020)
Expansión de juegos comerciales, eventos y deportes con apuestas

Do you approve the expansion of commercial gaming in the State of Maryland to authorize sports and events betting for the primary purpose of raising revenue for education?

¿Aprueba la expansión del juego comercial en el Estado de Maryland para autorizar las apuestas en deportes y eventos con el objetivo principal de aumentar las recaudaciones para la educación?

- For the Referred Law / A favor de la Ley Referida**
- Against the Referred Law / En contra de la Ley Referida**

Vote All Sides
Vote en ambos lados



Question A
Charter Amendment by Act of County Council
Property Tax Limit - Limit Tax Rate Increases

Pregunta A
Reforma del Estatuto por el Acta del Concejo del Condado
Límite del impuesto a la propiedad - Limitar el aumento de la tasa de impuestos

Amend Section 305 of the County Charter to prohibit the County Council from adopting a tax rate on real property that exceeds the tax rate on real property approved for the previous year, unless all current Councilmembers vote affirmatively for the increase.

This amendment would replace the current property tax limit, which requires an affirmative vote of all current Councilmembers to levy a tax on real property that would produce total revenue that exceeds the total revenue produced by the tax on real property in the preceding fiscal year plus any increase in the Consumer Price Index. The current property tax limit exempts real property tax revenue derived from: (1) newly constructed property; (2) newly rezoned property; (3) certain property assessed differently under State law; (4) property that has undergone a change in use; and (5) property in a development tax district to provide funding for capital improvements.

Reformar la Sección 305 del Estatuto del Condado para prohibir que el Concejo del Condado adopte una tasa de impuesto sobre bienes inmuebles que exceda la tasa de impuesto que fue aprobada el año anterior, a menos que todos los miembros del Concejo que hay en la actualidad voten por el aumento.

Esta reforma reemplazaría el límite actual del impuesto a la propiedad, que requiere un voto a favor de todos los miembros del Concejo para recaudar un impuesto a la propiedad inmobiliaria que produciría un ingreso total que excede el ingreso total producido por el impuesto sobre la propiedad inmobiliaria el año fiscal anterior, más cualquier aumento en el Índice de Precios del Consumidor. El límite actual de impuesto a la propiedad exime los ingresos de impuesto sobre bienes inmuebles derivados de: (1) propiedad recién construida; (2) propiedad recientemente rezonificada; (3) ciertos bienes evaluados de manera diferente según la ley estatal; (4) propiedad que ha sufrido un cambio de uso; y (5) propiedad en un distrito fiscal de desarrollo para proporcionar fondos para mejoras de capital.

- For / A Favor**
 Against / En Contra

Question B
Charter Amendment by Petition
Property Tax Limit - Prohibit Override

Pregunta B
Reforma del Estatuto por petición
Límite del Impuesto a la Propiedad - Prohibir anulación

Amend Section 305 of the County Charter to prohibit the County Council from levying an ad valorem tax on real property that would produce total revenue (not including property tax revenue from certain enumerated sources) that exceeds the total revenue produced by the tax on real property in the preceding fiscal year plus a percentage of the previous year's real property tax revenues that equals any increase in the Consumer Price Index. Section 305 currently permits the County Council to exceed the limit on real property tax revenue only upon the affirmative vote of all current Councilmembers.

Reformar la Sección 305 del Estatuto del Condado para prohibir que el Concejo del Condado imponga un impuesto ad valorem sobre bienes inmuebles que producirían ingresos totales (sin incluir los ingresos por impuestos a la propiedad de ciertas fuentes enumeradas) que excedan los ingresos totales producidos por el impuesto sobre bienes inmuebles el año fiscal anterior, más un porcentaje del ingreso sobre bienes inmuebles del año anterior que equivale a cualquier aumento en el Índice de Precios del Consumidor. La Sección 305 actualmente permite que el Concejo del Condado exceda el límite de los ingresos por impuestos sobre bienes inmuebles solo con el voto afirmativo de todos los miembros del Concejo que hay en la actualidad.

- For / A Favor**
 Against / En Contra

Vote All Sides
Vote en ambos lados



Question C
Charter Amendment by Act of County Council
County Council - Increase to 11 Councilmembers

Pregunta C
Reforma del Estatuto por el Acta del Concejo del Condado
Concejo del Condado - Aumento a 11 miembros del Concejo

Amend the County Charter to:
- **expand the County Council to consist of 11, rather than the current 9, Councilmembers;**
- **increase from 5 to 7 the number of Council districts; and**
- **elect 7 Councilmembers by district and 4 Councilmembers at large.**

Reformar el Estatuto del Condado para:
- expandir el Concejo del Condado para que consista de 11 miembros del Concejo, en lugar de los 9 que hay en la actualidad;
- aumentar de 5 a 7 el número de distritos del Concejo; y
- elegir 7 miembros del Concejo por distrito y 4 miembros del Concejo en general.

- For / A Favor**
 Against / En Contra

Question D
Charter Amendment by Petition
County Council - Alter Council Composition to 9 Districts

Pregunta D
Reforma del Estatuto por petición
Concejo del Condado - Recomposición del Concejo a 9 Distritos

Amend Sections 102 and 103 of the County Charter to:
- **divide the County into 9, rather than the current 5, Council districts;**
- **elect all Councilmembers by district, rather than the current 5 by district and 4 at large; and**
- **reduce from 5 to 1 the number of Councilmembers each voter can vote for.**

Reformar las Secciones 102 y 103 del Estatuto del Condado para:
- dividir el Condado en 9 distritos, en lugar de los 5 distritos que hay en la actualidad;
- elegir a todos los miembros del Concejo por distrito, en lugar de los 5 por distrito que hay en la actualidad y 4 en general; y
- reducir de 5 a 1 el número de miembros del Concejo por los que cada votante puede elegir.

- For / A Favor**
 Against / En Contra

End of Ballot
Fin de la Papeleta



Official Ballot
Presidential General Election
November 3, 2020
State of Maryland, Montgomery County

BS 244 - Page 1 of 2

013-058

Papeleta Electoral Oficial
 Elección General Presidencial
 3 de Noviembre del 2020
 Estado de Maryland, Condado de Montgomery

Instructions
Instrucciones

Making Selections
 Como Marcar sus
 Selecciones



Fill in the oval to the left of the name of your choice. You must blacken the oval completely, and do not make any marks outside of the oval. You do not have to vote in every race.

Llene el óvalo a la izquierda del nombre de su selección. Debe rellenar completamente el óvalo. No haga ninguna marca fuera del óvalo. No tiene que votar en cada contienda.



Do not cross out or erase, or your vote may not count. If you make a mistake or a stray mark, you may ask for a new ballot.

No debe tachar o borrar, o su voto no se contará. Si comete un error o hace una marca demás, puede solicitar una nueva papeleta.

Optional write-in
 Voto escrito opcional



To add a candidate, fill in the oval to the left of "or write-in" and print the name clearly on the dotted line.

Para añadir un candidato por escrito, llene el óvalo a la izquierda de <or write-in/o por escrito> e imprima el nombre del candidato en forma clara en la línea punteada.

President and Vice President of the United States
Vote for 1

Presidente y Vicepresidente de los Estados Unidos
 Vote por 1

- Donald J. Trump**
and/y
Michael Pence
Republican/Republicano
- Joe Biden**
and/y
Kamala Harris
Democratic/Demócrata
- Jo Jorgensen**
and/y
Jeremy Spike Cohen
Libertarian/Libertario
- Howie Gresham Hawkins**
and/y
Angela Walker
Green/Verde
- Jerome M. Segal**
and/y
John de Graaf
Bread and Roses/Pan y Rosas
- or write-in/o por escrito:

Representative in Congress District 8
Vote for 1

Representante en el Congreso
 Distrito 8
 Vote por 1

- Gregory Thomas Coll**
Republican/Republicano
- Jamie Raskin**
Democratic/Demócrata
- or write-in/o por escrito:

Judge of the Circuit Court Circuit 6
Vote for up to 4

Juez de la Corte de Circuito
 Circuito 6
 Vote hasta por 4

- Bibi M. Berry**
- David A. Boynton**
- Christopher C. Fogleman**
- Michael Joseph McAuliffe**
- Marilyn Pierre**
- or write-in/o por escrito:
- or write-in/o por escrito:
- or write-in/o por escrito:
- or write-in/o por escrito:

Judge, Court of Appeals Circuit 7

Mary Ellen Barbera
Vote Yes or No
For Continuance in Office

Juez, Corte de Apelaciones
 Circuito 7
 Mary Ellen Barbera
 Vote Sí o No
 Para continuar en el cargo

- Yes/Si**
- No/No**

Judge, Court of Special Appeals At Large

E. Gregory Wells
Vote Yes or No
For Continuance in Office

Juez, Corte de Apelaciones
 Especiales Representando el
 Condado
 E. Gregory Wells
 Vote Sí o No
 Para continuar en el cargo

- Yes/Si**
- No/No**

Vote All Sides
 Vote en ambos lados

**Judge, Court of Special Appeals
Circuit 7
Steven B. Gould
Vote Yes or No
For Continuance in Office**

Juez, Corte de Apelaciones Especiales
Circuito 7
Steven B. Gould
Vote Sí o No
Para continuar en el cargo

- Yes/Si
- No/No

**Board of Education At Large
Vote for 1**

Junta de Educación Representando el Condado
Vote por 1

- Sunil Dasgupta
- Lynne Harris
- or write-in/o por escrito:

**Board of Education
District 2
Vote for 1**

Junta de Educación
Distrito 2
Vote por 1

- Michael Fryar
- Rebecca K. Smondrowski
- or write-in/o por escrito:

**Board of Education
District 4
Vote for 1**

Junta de Educación
Distrito 4
Vote por 1

- Shebra Evans
- Steve Solomon
- or write-in/o por escrito:

**Question 1
Constitutional Amendment
(Ch. 645 of the 2020 Legislative Session)
State Budget Process**

Pregunta 1
Enmienda Constitucional
(Cap. 645 de la sesión legislativa 2020)
Proceso presupuestario estatal

The proposed amendment authorizes the General Assembly, in enacting a balanced budget bill for fiscal year 2024 and each fiscal year thereafter, to increase, diminish, or add items, provided that the General Assembly may not exceed the total proposed budget as submitted by the Governor.

(Amending Article II Section 17 and Article III Sections 14 and 52 of the Maryland Constitution)

En el contexto de la promulgación de una ley presupuestaria equitativa para el año fiscal 2024 y los años fiscales posteriores, la enmienda que se propone autoriza a la Asamblea General a aumentar, disminuir o agregar elementos, siempre que no excedan el presupuesto total propuesto sugerido por el Gobernador.

(Enmienda de artículo II Sección 17 y artículo III Secciones 14 y 52 de la Constitución de Maryland)

- For the Constitutional Amendment / A Favor de la Enmienda Constitucional**
- Against the Constitutional Amendment / En Contra de la Enmienda Constitucional**

**Question 2
Commercial Gaming Expansion
Referendum
(Ch. 492 of the 2020 Legislative Session)
Expansion of Commercial Gaming - Sports and Event Wagering**

Pregunta 2
Referéndum para la expansión del juego comercial
(Cap. 492 de la sesión legislativa 2020)
Expansión de juegos comerciales, eventos y deportes con apuestas

Do you approve the expansion of commercial gaming in the State of Maryland to authorize sports and events betting for the primary purpose of raising revenue for education?

¿Aprueba la expansión del juego comercial en el Estado de Maryland para autorizar las apuestas en deportes y eventos con el objetivo principal de aumentar las recaudaciones para la educación?

- For the Referred Law / A favor de la Ley Referida**
- Against the Referred Law / En contra de la Ley Referida**

Vote All Sides
Vote en ambos lados



Question A
Charter Amendment by Act of County Council
Property Tax Limit - Limit Tax Rate Increases

Pregunta A
Reforma del Estatuto por el Acta del Concejo del Condado
Límite del impuesto a la propiedad - Limitar el aumento de la tasa de impuestos

Amend Section 305 of the County Charter to prohibit the County Council from adopting a tax rate on real property that exceeds the tax rate on real property approved for the previous year, unless all current Councilmembers vote affirmatively for the increase.

This amendment would replace the current property tax limit, which requires an affirmative vote of all current Councilmembers to levy a tax on real property that would produce total revenue that exceeds the total revenue produced by the tax on real property in the preceding fiscal year plus any increase in the Consumer Price Index. The current property tax limit exempts real property tax revenue derived from: (1) newly constructed property; (2) newly rezoned property; (3) certain property assessed differently under State law; (4) property that has undergone a change in use; and (5) property in a development tax district to provide funding for capital improvements.

Reformar la Sección 305 del Estatuto del Condado para prohibir que el Concejo del Condado adopte una tasa de impuesto sobre bienes inmuebles que exceda la tasa de impuesto que fue aprobada el año anterior, a menos que todos los miembros del Concejo que hay en la actualidad voten por el aumento.

Esta reforma reemplazaría el límite actual del impuesto a la propiedad, que requiere un voto a favor de todos los miembros del Concejo para recaudar un impuesto a la propiedad inmobiliaria que produciría un ingreso total que excede el ingreso total producido por el impuesto sobre la propiedad inmobiliaria el año fiscal anterior, más cualquier aumento en el Índice de Precios del Consumidor. El límite actual de impuesto a la propiedad exige los ingresos de impuesto sobre bienes inmuebles derivados de: (1) propiedad recién construida; (2) propiedad recientemente rezonificada; (3) ciertos bienes evaluados de manera diferente según la ley estatal; (4) propiedad que ha sufrido un cambio de uso; y (5) propiedad en un distrito fiscal de desarrollo para proporcionar fondos para mejoras de capital.

- For / A Favor**
 Against / En Contra

Question B
Charter Amendment by Petition
Property Tax Limit - Prohibit Override

Pregunta B
Reforma del Estatuto por petición
Límite del Impuesto a la Propiedad - Prohibir anulación

Amend Section 305 of the County Charter to prohibit the County Council from levying an ad valorem tax on real property that would produce total revenue (not including property tax revenue from certain enumerated sources) that exceeds the total revenue produced by the tax on real property in the preceding fiscal year plus a percentage of the previous year's real property tax revenues that equals any increase in the Consumer Price Index. Section 305 currently permits the County Council to exceed the limit on real property tax revenue only upon the affirmative vote of all current Councilmembers.

Reformar la Sección 305 del Estatuto del Condado para prohibir que el Concejo del Condado imponga un impuesto ad valorem sobre bienes inmuebles que producirían ingresos totales (sin incluir los ingresos por impuestos a la propiedad de ciertas fuentes enumeradas) que excedan los ingresos totales producidos por el impuesto sobre bienes inmuebles el año fiscal anterior, más un porcentaje del ingreso sobre bienes inmuebles del año anterior que equivale a cualquier aumento en el Índice de Precios del Consumidor. La Sección 305 actualmente permite que el Concejo del Condado exceda el límite de los ingresos por impuestos sobre bienes inmuebles solo con el voto afirmativo de todos los miembros del Concejo que hay en la actualidad.

- For / A Favor**
 Against / En Contra

Vote All Sides
Vote en ambos lados



Question C
Charter Amendment by Act of County Council
County Council - Increase to 11 Councilmembers

Pregunta C
Reforma del Estatuto por el Acta del Concejo del Condado
Concejo del Condado - Aumento a 11 miembros del Concejo

Amend the County Charter to:
- **expand the County Council to consist of 11, rather than the current 9, Councilmembers;**
- **increase from 5 to 7 the number of Council districts; and**
- **elect 7 Councilmembers by district and 4 Councilmembers at large.**

Reformar el Estatuto del Condado para:
- expandir el Concejo del Condado para que consista de 11 miembros del Concejo, en lugar de los 9 que hay en la actualidad;
- aumentar de 5 a 7 el número de distritos del Concejo; y
- elegir 7 miembros del Concejo por distrito y 4 miembros del Concejo en general.

- For / A Favor**
 Against / En Contra

Question D
Charter Amendment by Petition
County Council - Alter Council Composition to 9 Districts

Pregunta D
Reforma del Estatuto por petición
Concejo del Condado - Recomposición del Concejo a 9 Distritos

Amend Sections 102 and 103 of the County Charter to:
- **divide the County into 9, rather than the current 5, Council districts;**
- **elect all Councilmembers by district, rather than the current 5 by district and 4 at large; and**
- **reduce from 5 to 1 the number of Councilmembers each voter can vote for.**

Reformar las Secciones 102 y 103 del Estatuto del Condado para:
- dividir el Condado en 9 distritos, en lugar de los 5 distritos que hay en la actualidad;
- elegir a todos los miembros del Concejo por distrito, en lugar de los 5 por distrito que hay en la actualidad y 4 en general; y
- reducir de 5 a 1 el número de miembros del Concejo por los que cada votante puede elegir.

- For / A Favor**
 Against / En Contra

End of Ballot
Fin de la Papeleta



Official Ballot
Presidential General Election
November 3, 2020
State of Maryland, Montgomery County

BS 245 - Page 1 of 2

013-059

Papeleta Electoral Oficial
 Elección General Presidencial
 3 de Noviembre del 2020
 Estado de Maryland, Condado de Montgomery

Instructions
Instrucciones

Making Selections
 Como Marcar sus
 Selecciones



Fill in the oval to the left of the name of your choice. You must blacken the oval completely, and do not make any marks outside of the oval. You do not have to vote in every race.

Llene el óvalo a la izquierda del nombre de su selección. Debe rellenar completamente el óvalo. No haga ninguna marca fuera del óvalo. No tiene que votar en cada contienda.



Do not cross out or erase, or your vote may not count. If you make a mistake or a stray mark, you may ask for a new ballot.

No debe tachar o borrar, o su voto no se contará. Si comete un error o hace una marca demás, puede solicitar una nueva papeleta.

Optional write-in
 Voto escrito opcional



To add a candidate, fill in the oval to the left of "or write-in" and print the name clearly on the dotted line.

Para añadir un candidato por escrito, llene el óvalo a la izquierda de <or write-in/o por escrito> e imprima el nombre del candidato en forma clara en la línea punteada.

President and Vice President of the United States
Vote for 1

Presidente y Vicepresidente de los Estados Unidos
 Vote por 1

Donald J. Trump
 and/y
Michael Pence
 Republican/Republicano

Joe Biden
 and/y
Kamala Harris
 Democratic/Demócrata

Jo Jorgensen
 and/y
Jeremy Spike Cohen
 Libertarian/Libertario

Howie Gresham Hawkins
 and/y
Angela Walker
 Green/Verde

Jerome M. Segal
 and/y
John de Graaf
 Bread and Roses/Pan y Rosas

or write-in/o por escrito:

Representative in Congress District 8
Vote for 1

Representante en el Congreso
 Distrito 8
 Vote por 1

Gregory Thomas Coll
 Republican/Republicano

Jamie Raskin
 Democratic/Demócrata

or write-in/o por escrito:

Judge of the Circuit Court Circuit 6

Vote for up to 4

Juez de la Corte de Circuito
 Circuito 6
 Vote hasta por 4

Bibi M. Berry

David A. Boynton

Christopher C. Fogleman

Michael Joseph McAuliffe

Marilyn Pierre

or write-in/o por escrito:

or write-in/o por escrito:

or write-in/o por escrito:

or write-in/o por escrito:

Judge, Court of Appeals Circuit 7

Mary Ellen Barbera

Vote Yes or No

For Continuance in Office

Juez, Corte de Apelaciones
 Circuito 7

Mary Ellen Barbera

Vote Sí o No

Para continuar en el cargo

Yes/Si

No/No

Judge, Court of Special Appeals At Large

E. Gregory Wells

Vote Yes or No

For Continuance in Office

Juez, Corte de Apelaciones
 Especiales Representando el
 Condado

E. Gregory Wells

Vote Sí o No

Para continuar en el cargo

Yes/Si

No/No

Vote All Sides
 Vote en ambos lados



**Judge, Court of Special Appeals
Circuit 7
Steven B. Gould
Vote Yes or No
For Continuance in Office**

Juez, Corte de Apelaciones Especiales
Circuito 7
Steven B. Gould
Vote Sí o No
Para continuar en el cargo

- Yes/Si
- No/No

**Board of Education At Large
Vote for 1**

Junta de Educación Representando el Condado
Vote por 1

- Sunil Dasgupta
- Lynne Harris
- or write-in/o por escrito:

**Board of Education
District 2
Vote for 1**

Junta de Educación
Distrito 2
Vote por 1

- Michael Fryar
- Rebecca K. Smondrowski
- or write-in/o por escrito:

**Board of Education
District 4
Vote for 1**

Junta de Educación
Distrito 4
Vote por 1

- Shebra Evans
- Steve Solomon
- or write-in/o por escrito:

**Question 1
Constitutional Amendment
(Ch. 645 of the 2020 Legislative Session)
State Budget Process**

Pregunta 1
Enmienda Constitucional
(Cap. 645 de la sesión legislativa 2020)
Proceso presupuestario estatal

The proposed amendment authorizes the General Assembly, in enacting a balanced budget bill for fiscal year 2024 and each fiscal year thereafter, to increase, diminish, or add items, provided that the General Assembly may not exceed the total proposed budget as submitted by the Governor.

(Amending Article II Section 17 and Article III Sections 14 and 52 of the Maryland Constitution)

En el contexto de la promulgación de una ley presupuestaria equitativa para el año fiscal 2024 y los años fiscales posteriores, la enmienda que se propone autoriza a la Asamblea General a aumentar, disminuir o agregar elementos, siempre que no excedan el presupuesto total propuesto sugerido por el Gobernador.

(Enmienda de artículo II Sección 17 y artículo III Secciones 14 y 52 de la Constitución de Maryland)

- For the Constitutional Amendment / A Favor de la Enmienda Constitucional**
- Against the Constitutional Amendment / En Contra de la Enmienda Constitucional**

**Question 2
Commercial Gaming Expansion
Referendum
(Ch. 492 of the 2020 Legislative Session)
Expansion of Commercial Gaming - Sports and Event Wagering**

Pregunta 2
Referéndum para la expansión del juego comercial
(Cap. 492 de la sesión legislativa 2020)
Expansión de juegos comerciales, eventos y deportes con apuestas

Do you approve the expansion of commercial gaming in the State of Maryland to authorize sports and events betting for the primary purpose of raising revenue for education?

¿Aprueba la expansión del juego comercial en el Estado de Maryland para autorizar las apuestas en deportes y eventos con el objetivo principal de aumentar las recaudaciones para la educación?

- For the Referred Law / A favor de la Ley Referida**
- Against the Referred Law / En contra de la Ley Referida**

Vote All Sides
Vote en ambos lados



Official Ballot
Presidential General Election
November 3, 2020
State of Maryland, Montgomery County

BS 245 - Page 2 of 2

013-059

Papeleta Electoral Oficial
Elección General Presidencial
3 de Noviembre del 2020
Estado de Maryland, Condado de Montgomery

Question A
Charter Amendment by Act of County Council
Property Tax Limit - Limit Tax Rate Increases

Pregunta A
Reforma del Estatuto por el Acta del Concejo del Condado
Límite del impuesto a la propiedad - Limitar el aumento de la tasa de impuestos

Amend Section 305 of the County Charter to prohibit the County Council from adopting a tax rate on real property that exceeds the tax rate on real property approved for the previous year, unless all current Councilmembers vote affirmatively for the increase.

This amendment would replace the current property tax limit, which requires an affirmative vote of all current Councilmembers to levy a tax on real property that would produce total revenue that exceeds the total revenue produced by the tax on real property in the preceding fiscal year plus any increase in the Consumer Price Index. The current property tax limit exempts real property tax revenue derived from: (1) newly constructed property; (2) newly rezoned property; (3) certain property assessed differently under State law; (4) property that has undergone a change in use; and (5) property in a development tax district to provide funding for capital improvements.

Reformar la Sección 305 del Estatuto del Condado para prohibir que el Concejo del Condado adopte una tasa de impuesto sobre bienes inmuebles que exceda la tasa de impuesto que fue aprobada el año anterior, a menos que todos los miembros del Concejo que hay en la actualidad voten por el aumento.

Esta reforma reemplazaría el límite actual del impuesto a la propiedad, que requiere un voto a favor de todos los miembros del Concejo para recaudar un impuesto a la propiedad inmobiliaria que produciría un ingreso total que excede el ingreso total producido por el impuesto sobre la propiedad inmobiliaria el año fiscal anterior, más cualquier aumento en el Índice de Precios del Consumidor. El límite actual de impuesto a la propiedad exige los ingresos de impuesto sobre bienes inmuebles derivados de: (1) propiedad recién construida; (2) propiedad recientemente rezonificada; (3) ciertos bienes evaluados de manera diferente según la ley estatal; (4) propiedad que ha sufrido un cambio de uso; y (5) propiedad en un distrito fiscal de desarrollo para proporcionar fondos para mejoras de capital.

- For / A Favor**
 Against / En Contra

Question B
Charter Amendment by Petition
Property Tax Limit - Prohibit Override

Pregunta B
Reforma del Estatuto por petición
Límite del Impuesto a la Propiedad - Prohibir anulación

Amend Section 305 of the County Charter to prohibit the County Council from levying an ad valorem tax on real property that would produce total revenue (not including property tax revenue from certain enumerated sources) that exceeds the total revenue produced by the tax on real property in the preceding fiscal year plus a percentage of the previous year's real property tax revenues that equals any increase in the Consumer Price Index. Section 305 currently permits the County Council to exceed the limit on real property tax revenue only upon the affirmative vote of all current Councilmembers.

Reformar la Sección 305 del Estatuto del Condado para prohibir que el Concejo del Condado imponga un impuesto ad valorem sobre bienes inmuebles que producirían ingresos totales (sin incluir los ingresos por impuestos a la propiedad de ciertas fuentes enumeradas) que excedan los ingresos totales producidos por el impuesto sobre bienes inmuebles el año fiscal anterior, más un porcentaje del ingreso sobre bienes inmuebles del año anterior que equivale a cualquier aumento en el Índice de Precios del Consumidor. La Sección 305 actualmente permite que el Concejo del Condado exceda el límite de los ingresos por impuestos sobre bienes inmuebles solo con el voto afirmativo de todos los miembros del Concejo que hay en la actualidad.

- For / A Favor**
 Against / En Contra

Vote All Sides
Vote en ambos lados



Question C
Charter Amendment by Act of County Council
County Council - Increase to 11 Councilmembers

Pregunta C
Reforma del Estatuto por el Acta del Concejo del Condado
Concejo del Condado - Aumento a 11 miembros del Concejo

Amend the County Charter to:
- **expand the County Council to consist of 11, rather than the current 9, Councilmembers;**
- **increase from 5 to 7 the number of Council districts; and**
- **elect 7 Councilmembers by district and 4 Councilmembers at large.**

Reformar el Estatuto del Condado para:
- expandir el Concejo del Condado para que consista de 11 miembros del Concejo, en lugar de los 9 que hay en la actualidad;
- aumentar de 5 a 7 el número de distritos del Concejo; y
- elegir 7 miembros del Concejo por distrito y 4 miembros del Concejo en general.

- For / A Favor**
 Against / En Contra

Question D
Charter Amendment by Petition
County Council - Alter Council Composition to 9 Districts

Pregunta D
Reforma del Estatuto por petición
Concejo del Condado - Recomposición del Concejo a 9 Distritos

Amend Sections 102 and 103 of the County Charter to:
- **divide the County into 9, rather than the current 5, Council districts;**
- **elect all Councilmembers by district, rather than the current 5 by district and 4 at large; and**
- **reduce from 5 to 1 the number of Councilmembers each voter can vote for.**

Reformar las Secciones 102 y 103 del Estatuto del Condado para:
- dividir el Condado en 9 distritos, en lugar de los 5 distritos que hay en la actualidad;
- elegir a todos los miembros del Concejo por distrito, en lugar de los 5 por distrito que hay en la actualidad y 4 en general; y
- reducir de 5 a 1 el número de miembros del Concejo por los que cada votante puede elegir.

- For / A Favor**
 Against / En Contra

End of Ballot
Fin de la Papeleta



Official Ballot
Presidential General Election
November 3, 2020
State of Maryland, Montgomery County

BS 246 - Page 1 of 2

013-060

Papeleta Electoral Oficial
 Elección General Presidencial
 3 de Noviembre del 2020
 Estado de Maryland, Condado de Montgomery

Instructions
Instrucciones

Making Selections
 Como Marcar sus
 Selecciones



Fill in the oval to the left of the name of your choice. You must blacken the oval completely, and do not make any marks outside of the oval. You do not have to vote in every race.

Llene el óvalo a la izquierda del nombre de su selección. Debe rellenar completamente el óvalo. No haga ninguna marca fuera del óvalo. No tiene que votar en cada contienda.



Do not cross out or erase, or your vote may not count. If you make a mistake or a stray mark, you may ask for a new ballot.

No debe tachar o borrar, o su voto no se contará. Si comete un error o hace una marca demás, puede solicitar una nueva papeleta.

Optional write-in
 Voto escrito opcional



To add a candidate, fill in the oval to the left of "or write-in" and print the name clearly on the dotted line.

Para añadir un candidato por escrito, llene el óvalo a la izquierda de <or write-in/o por escrito> e imprima el nombre del candidato en forma clara en la línea punteada.

President and Vice President of the United States
Vote for 1

Presidente y Vicepresidente de los Estados Unidos
 Vote por 1

- Donald J. Trump**
and/y
Michael Pence
Republican/Republicano
- Joe Biden**
and/y
Kamala Harris
Democratic/Demócrata
- Jo Jorgensen**
and/y
Jeremy Spike Cohen
Libertarian/Libertario
- Howie Gresham Hawkins**
and/y
Angela Walker
Green/Verde
- Jerome M. Segal**
and/y
John de Graaf
Bread and Roses/Pan y Rosas
- or write-in/o por escrito:

Representative in Congress District 3
Vote for 1

Representante en el Congreso
 Distrito 3
 Vote por 1

- Charles Anthony**
Republican/Republicano
- John Sarbanes**
Democratic/Demócrata
- or write-in/o por escrito:

Judge of the Circuit Court Circuit 6
Vote for up to 4

Juez de la Corte de Circuito
 Circuito 6
 Vote hasta por 4

- Bibi M. Berry**
- David A. Boynton**
- Christopher C. Fogleman**
- Michael Joseph McAuliffe**
- Marilyn Pierre**
- or write-in/o por escrito:
- or write-in/o por escrito:
- or write-in/o por escrito:
- or write-in/o por escrito:

Judge, Court of Appeals Circuit 7

Mary Ellen Barbera
Vote Yes or No
For Continuance in Office

Juez, Corte de Apelaciones
 Circuito 7

Mary Ellen Barbera
Vote Sí o No
 Para continuar en el cargo

- Yes/Si**
- No/No**

Judge, Court of Special Appeals At Large

E. Gregory Wells
Vote Yes or No
For Continuance in Office

Juez, Corte de Apelaciones
 Especiales Representando el
 Condado

E. Gregory Wells
Vote Sí o No
 Para continuar en el cargo

- Yes/Si**
- No/No**

Vote All Sides
 Vote en ambos lados



**Judge, Court of Special Appeals
Circuit 7
Steven B. Gould
Vote Yes or No
For Continuance in Office**

Juez, Corte de Apelaciones Especiales
Circuito 7
Steven B. Gould
Vote Sí o No
Para continuar en el cargo

- Yes/Si
- No/No

**Board of Education At Large
Vote for 1**

Junta de Educación Representando el Condado
Vote por 1

- Sunil Dasgupta
- Lynne Harris
- or write-in/o por escrito:

**Board of Education
District 2
Vote for 1**

Junta de Educación
Distrito 2
Vote por 1

- Michael Fryar
- Rebecca K. Smondrowski
- or write-in/o por escrito:

**Board of Education
District 4
Vote for 1**

Junta de Educación
Distrito 4
Vote por 1

- Shebra Evans
- Steve Solomon
- or write-in/o por escrito:

**Question 1
Constitutional Amendment
(Ch. 645 of the 2020 Legislative Session)
State Budget Process**

Pregunta 1
Enmienda Constitucional
(Cap. 645 de la sesión legislativa 2020)
Proceso presupuestario estatal

The proposed amendment authorizes the General Assembly, in enacting a balanced budget bill for fiscal year 2024 and each fiscal year thereafter, to increase, diminish, or add items, provided that the General Assembly may not exceed the total proposed budget as submitted by the Governor.

(Amending Article II Section 17 and Article III Sections 14 and 52 of the Maryland Constitution)

En el contexto de la promulgación de una ley presupuestaria equitativa para el año fiscal 2024 y los años fiscales posteriores, la enmienda que se propone autoriza a la Asamblea General a aumentar, disminuir o agregar elementos, siempre que no excedan el presupuesto total propuesto sugerido por el Gobernador.

(Enmienda de artículo II Sección 17 y artículo III Secciones 14 y 52 de la Constitución de Maryland)

- For the Constitutional Amendment / A Favor de la Enmienda Constitucional**
- Against the Constitutional Amendment / En Contra de la Enmienda Constitucional**

**Question 2
Commercial Gaming Expansion
Referendum
(Ch. 492 of the 2020 Legislative Session)
Expansion of Commercial Gaming - Sports and Event Wagering**

Pregunta 2
Referéndum para la expansión del juego comercial
(Cap. 492 de la sesión legislativa 2020)
Expansión de juegos comerciales, eventos y deportes con apuestas

Do you approve the expansion of commercial gaming in the State of Maryland to authorize sports and events betting for the primary purpose of raising revenue for education?

¿Aprueba la expansión del juego comercial en el Estado de Maryland para autorizar las apuestas en deportes y eventos con el objetivo principal de aumentar las recaudaciones para la educación?

- For the Referred Law / A favor de la Ley Referida**
- Against the Referred Law / En contra de la Ley Referida**

Vote All Sides
Vote en ambos lados



Question A
Charter Amendment by Act of County Council
Property Tax Limit - Limit Tax Rate Increases

Pregunta A
Reforma del Estatuto por el Acta del Concejo del Condado
Límite del impuesto a la propiedad - Limitar el aumento de la tasa de impuestos

Amend Section 305 of the County Charter to prohibit the County Council from adopting a tax rate on real property that exceeds the tax rate on real property approved for the previous year, unless all current Councilmembers vote affirmatively for the increase.

This amendment would replace the current property tax limit, which requires an affirmative vote of all current Councilmembers to levy a tax on real property that would produce total revenue that exceeds the total revenue produced by the tax on real property in the preceding fiscal year plus any increase in the Consumer Price Index. The current property tax limit exempts real property tax revenue derived from: (1) newly constructed property; (2) newly rezoned property; (3) certain property assessed differently under State law; (4) property that has undergone a change in use; and (5) property in a development tax district to provide funding for capital improvements.

Reformar la Sección 305 del Estatuto del Condado para prohibir que el Concejo del Condado adopte una tasa de impuesto sobre bienes inmuebles que exceda la tasa de impuesto que fue aprobada el año anterior, a menos que todos los miembros del Concejo que hay en la actualidad voten por el aumento.

Esta reforma reemplazaría el límite actual del impuesto a la propiedad, que requiere un voto a favor de todos los miembros del Concejo para recaudar un impuesto a la propiedad inmobiliaria que produciría un ingreso total que excede el ingreso total producido por el impuesto sobre la propiedad inmobiliaria el año fiscal anterior, más cualquier aumento en el Índice de Precios del Consumidor. El límite actual de impuesto a la propiedad exime los ingresos de impuesto sobre bienes inmuebles derivados de: (1) propiedad recién construida; (2) propiedad recientemente rezonificada; (3) ciertos bienes evaluados de manera diferente según la ley estatal; (4) propiedad que ha sufrido un cambio de uso; y (5) propiedad en un distrito fiscal de desarrollo para proporcionar fondos para mejoras de capital.

- For / A Favor**
 Against / En Contra

Question B
Charter Amendment by Petition
Property Tax Limit - Prohibit Override

Pregunta B
Reforma del Estatuto por petición
Límite del Impuesto a la Propiedad - Prohibir anulación

Amend Section 305 of the County Charter to prohibit the County Council from levying an ad valorem tax on real property that would produce total revenue (not including property tax revenue from certain enumerated sources) that exceeds the total revenue produced by the tax on real property in the preceding fiscal year plus a percentage of the previous year's real property tax revenues that equals any increase in the Consumer Price Index. Section 305 currently permits the County Council to exceed the limit on real property tax revenue only upon the affirmative vote of all current Councilmembers.

Reformar la Sección 305 del Estatuto del Condado para prohibir que el Concejo del Condado imponga un impuesto ad valorem sobre bienes inmuebles que producirían ingresos totales (sin incluir los ingresos por impuestos a la propiedad de ciertas fuentes enumeradas) que excedan los ingresos totales producidos por el impuesto sobre bienes inmuebles el año fiscal anterior, más un porcentaje del ingreso sobre bienes inmuebles del año anterior que equivale a cualquier aumento en el Índice de Precios del Consumidor. La Sección 305 actualmente permite que el Concejo del Condado exceda el límite de los ingresos por impuestos sobre bienes inmuebles solo con el voto afirmativo de todos los miembros del Concejo que hay en la actualidad.

- For / A Favor**
 Against / En Contra

Vote All Sides
Vote en ambos lados



Question C
Charter Amendment by Act of County Council
County Council - Increase to 11 Councilmembers

Pregunta C
Reforma del Estatuto por el Acta del Concejo del Condado
Concejo del Condado - Aumento a 11 miembros del Concejo

Amend the County Charter to:
- **expand the County Council to consist of 11, rather than the current 9, Councilmembers;**
- **increase from 5 to 7 the number of Council districts; and**
- **elect 7 Councilmembers by district and 4 Councilmembers at large.**

Reformar el Estatuto del Condado para:
- expandir el Concejo del Condado para que consista de 11 miembros del Concejo, en lugar de los 9 que hay en la actualidad;
- aumentar de 5 a 7 el número de distritos del Concejo; y
- elegir 7 miembros del Concejo por distrito y 4 miembros del Concejo en general.

- For / A Favor**
 Against / En Contra

Question D
Charter Amendment by Petition
County Council - Alter Council Composition to 9 Districts

Pregunta D
Reforma del Estatuto por petición
Concejo del Condado - Recomposición del Concejo a 9 Distritos

Amend Sections 102 and 103 of the County Charter to:
- **divide the County into 9, rather than the current 5, Council districts;**
- **elect all Councilmembers by district, rather than the current 5 by district and 4 at large; and**
- **reduce from 5 to 1 the number of Councilmembers each voter can vote for.**

Reformar las Secciones 102 y 103 del Estatuto del Condado para:
- dividir el Condado en 9 distritos, en lugar de los 5 distritos que hay en la actualidad;
- elegir a todos los miembros del Concejo por distrito, en lugar de los 5 por distrito que hay en la actualidad y 4 en general; y
- reducir de 5 a 1 el número de miembros del Concejo por los que cada votante puede elegir.

- For / A Favor**
 Against / En Contra

End of Ballot
Fin de la Papeleta



Official Ballot
Presidential General Election
November 3, 2020
State of Maryland, Montgomery County

BS 247 - Page 1 of 2

013-061

Papeleta Electoral Oficial
 Elección General Presidencial
 3 de Noviembre del 2020
 Estado de Maryland, Condado de Montgomery

Instructions
Instrucciones

Making Selections
 Como Marcar sus
 Selecciones



Fill in the oval to the left of the name of your choice. You must blacken the oval completely, and do not make any marks outside of the oval. You do not have to vote in every race.

Llene el óvalo a la izquierda del nombre de su selección. Debe rellenar completamente el óvalo. No haga ninguna marca fuera del óvalo. No tiene que votar en cada contienda.



Do not cross out or erase, or your vote may not count. If you make a mistake or a stray mark, you may ask for a new ballot.

No debe tachar o borrar, o su voto no se contará. Si comete un error o hace una marca demás, puede solicitar una nueva papeleta.

Optional write-in
 Voto escrito opcional



To add a candidate, fill in the oval to the left of "or write-in" and print the name clearly on the dotted line.

Para añadir un candidato por escrito, llene el óvalo a la izquierda de <or write-in/o por escrito> e imprima el nombre del candidato en forma clara en la línea punteada.

President and Vice President of the United States
Vote for 1

Presidente y Vicepresidente de los Estados Unidos
 Vote por 1

- Donald J. Trump**
and/y
Michael Pence
Republican/Republicano
- Joe Biden**
and/y
Kamala Harris
Democratic/Demócrata
- Jo Jorgensen**
and/y
Jeremy Spike Cohen
Libertarian/Libertario
- Howie Gresham Hawkins**
and/y
Angela Walker
Green/Verde
- Jerome M. Segal**
and/y
John de Graaf
Bread and Roses/Pan y Rosas
- or write-in/o por escrito:

Representative in Congress District 8
Vote for 1

Representante en el Congreso
 Distrito 8
 Vote por 1

- Gregory Thomas Coll**
Republican/Republicano
- Jamie Raskin**
Democratic/Demócrata
- or write-in/o por escrito:

Judge of the Circuit Court Circuit 6
Vote for up to 4

Juez de la Corte de Circuito
 Circuito 6
 Vote hasta por 4

- Bibi M. Berry**
- David A. Boynton**
- Christopher C. Fogleman**
- Michael Joseph McAuliffe**
- Marilyn Pierre**
- or write-in/o por escrito:
- or write-in/o por escrito:
- or write-in/o por escrito:
- or write-in/o por escrito:

Judge, Court of Appeals Circuit 7

Mary Ellen Barbera
Vote Yes or No
For Continuance in Office

Juez, Corte de Apelaciones
 Circuito 7

Mary Ellen Barbera
 Vote Sí o No
 Para continuar en el cargo

- Yes/Si**
- No/No**

Judge, Court of Special Appeals At Large

E. Gregory Wells
Vote Yes or No
For Continuance in Office

Juez, Corte de Apelaciones
 Especiales Representando el
 Condado

E. Gregory Wells
 Vote Sí o No
 Para continuar en el cargo

- Yes/Si**
- No/No**

Vote All Sides
 Vote en ambos lados



**Judge, Court of Special Appeals
Circuit 7
Steven B. Gould
Vote Yes or No
For Continuance in Office**

Juez, Corte de Apelaciones Especiales
Circuito 7
Steven B. Gould
Vote Sí o No
Para continuar en el cargo

- Yes/Si
- No/No

**Board of Education At Large
Vote for 1**

Junta de Educación Representando el Condado
Vote por 1

- Sunil Dasgupta
- Lynne Harris
- or write-in/o por escrito:

**Board of Education
District 2
Vote for 1**

Junta de Educación
Distrito 2
Vote por 1

- Michael Fryar
- Rebecca K. Smondrowski
- or write-in/o por escrito:

**Board of Education
District 4
Vote for 1**

Junta de Educación
Distrito 4
Vote por 1

- Shebra Evans
- Steve Solomon
- or write-in/o por escrito:

**Question 1
Constitutional Amendment
(Ch. 645 of the 2020 Legislative Session)
State Budget Process**

Pregunta 1
Enmienda Constitucional
(Cap. 645 de la sesión legislativa 2020)
Proceso presupuestario estatal

The proposed amendment authorizes the General Assembly, in enacting a balanced budget bill for fiscal year 2024 and each fiscal year thereafter, to increase, diminish, or add items, provided that the General Assembly may not exceed the total proposed budget as submitted by the Governor.

(Amending Article II Section 17 and Article III Sections 14 and 52 of the Maryland Constitution)

En el contexto de la promulgación de una ley presupuestaria equitativa para el año fiscal 2024 y los años fiscales posteriores, la enmienda que se propone autoriza a la Asamblea General a aumentar, disminuir o agregar elementos, siempre que no excedan el presupuesto total propuesto sugerido por el Gobernador.

(Enmienda de artículo II Sección 17 y artículo III Secciones 14 y 52 de la Constitución de Maryland)

- For the Constitutional Amendment / A Favor de la Enmienda Constitucional**
- Against the Constitutional Amendment / En Contra de la Enmienda Constitucional**

**Question 2
Commercial Gaming Expansion
Referendum
(Ch. 492 of the 2020 Legislative Session)
Expansion of Commercial Gaming - Sports and Event Wagering**

Pregunta 2
Referéndum para la expansión del juego comercial
(Cap. 492 de la sesión legislativa 2020)
Expansión de juegos comerciales, eventos y deportes con apuestas

Do you approve the expansion of commercial gaming in the State of Maryland to authorize sports and events betting for the primary purpose of raising revenue for education?

¿Aprueba la expansión del juego comercial en el Estado de Maryland para autorizar las apuestas en deportes y eventos con el objetivo principal de aumentar las recaudaciones para la educación?

- For the Referred Law / A favor de la Ley Referida**
- Against the Referred Law / En contra de la Ley Referida**

Vote All Sides
Vote en ambos lados



Official Ballot
Presidential General Election
November 3, 2020
State of Maryland, Montgomery County

BS 247 - Page 2 of 2

013-061

Papeleta Electoral Oficial
Elección General Presidencial
3 de Noviembre del 2020
Estado de Maryland, Condado de Montgomery

Question A
Charter Amendment by Act of County Council
Property Tax Limit - Limit Tax Rate Increases

Pregunta A
Reforma del Estatuto por el Acta del Concejo del Condado
Límite del impuesto a la propiedad - Limitar el aumento de la tasa de impuestos

Amend Section 305 of the County Charter to prohibit the County Council from adopting a tax rate on real property that exceeds the tax rate on real property approved for the previous year, unless all current Councilmembers vote affirmatively for the increase.

This amendment would replace the current property tax limit, which requires an affirmative vote of all current Councilmembers to levy a tax on real property that would produce total revenue that exceeds the total revenue produced by the tax on real property in the preceding fiscal year plus any increase in the Consumer Price Index. The current property tax limit exempts real property tax revenue derived from: (1) newly constructed property; (2) newly rezoned property; (3) certain property assessed differently under State law; (4) property that has undergone a change in use; and (5) property in a development tax district to provide funding for capital improvements.

Reformar la Sección 305 del Estatuto del Condado para prohibir que el Concejo del Condado adopte una tasa de impuesto sobre bienes inmuebles que exceda la tasa de impuesto que fue aprobada el año anterior, a menos que todos los miembros del Concejo que hay en la actualidad voten por el aumento.

Esta reforma reemplazaría el límite actual del impuesto a la propiedad, que requiere un voto a favor de todos los miembros del Concejo para recaudar un impuesto a la propiedad inmobiliaria que produciría un ingreso total que excede el ingreso total producido por el impuesto sobre la propiedad inmobiliaria el año fiscal anterior, más cualquier aumento en el Índice de Precios del Consumidor. El límite actual de impuesto a la propiedad exime los ingresos de impuesto sobre bienes inmuebles derivados de: (1) propiedad recién construida; (2) propiedad recientemente rezonificada; (3) ciertos bienes evaluados de manera diferente según la ley estatal; (4) propiedad que ha sufrido un cambio de uso; y (5) propiedad en un distrito fiscal de desarrollo para proporcionar fondos para mejoras de capital.

- For / A Favor**
 Against / En Contra

Question B
Charter Amendment by Petition
Property Tax Limit - Prohibit Override

Pregunta B
Reforma del Estatuto por petición
Límite del Impuesto a la Propiedad - Prohibir anulación

Amend Section 305 of the County Charter to prohibit the County Council from levying an ad valorem tax on real property that would produce total revenue (not including property tax revenue from certain enumerated sources) that exceeds the total revenue produced by the tax on real property in the preceding fiscal year plus a percentage of the previous year's real property tax revenues that equals any increase in the Consumer Price Index. Section 305 currently permits the County Council to exceed the limit on real property tax revenue only upon the affirmative vote of all current Councilmembers.

Reformar la Sección 305 del Estatuto del Condado para prohibir que el Concejo del Condado imponga un impuesto ad valorem sobre bienes inmuebles que producirían ingresos totales (sin incluir los ingresos por impuestos a la propiedad de ciertas fuentes enumeradas) que excedan los ingresos totales producidos por el impuesto sobre bienes inmuebles el año fiscal anterior, más un porcentaje del ingreso sobre bienes inmuebles del año anterior que equivale a cualquier aumento en el Índice de Precios del Consumidor. La Sección 305 actualmente permite que el Concejo del Condado exceda el límite de los ingresos por impuestos sobre bienes inmuebles solo con el voto afirmativo de todos los miembros del Concejo que hay en la actualidad.

- For / A Favor**
 Against / En Contra

Vote All Sides
Vote en ambos lados



Question C
Charter Amendment by Act of County Council
County Council - Increase to 11 Councilmembers

Pregunta C
Reforma del Estatuto por el Acta del Concejo del Condado
Concejo del Condado - Aumento a 11 miembros del Concejo

Amend the County Charter to:
- **expand the County Council to consist of 11, rather than the current 9, Councilmembers;**
- **increase from 5 to 7 the number of Council districts; and**
- **elect 7 Councilmembers by district and 4 Councilmembers at large.**

Reformar el Estatuto del Condado para:
- expandir el Concejo del Condado para que consista de 11 miembros del Concejo, en lugar de los 9 que hay en la actualidad;
- aumentar de 5 a 7 el número de distritos del Concejo; y
- elegir 7 miembros del Concejo por distrito y 4 miembros del Concejo en general.

- For / A Favor**
 Against / En Contra

Question D
Charter Amendment by Petition
County Council - Alter Council Composition to 9 Districts

Pregunta D
Reforma del Estatuto por petición
Concejo del Condado - Recomposición del Concejo a 9 Distritos

Amend Sections 102 and 103 of the County Charter to:
- **divide the County into 9, rather than the current 5, Council districts;**
- **elect all Councilmembers by district, rather than the current 5 by district and 4 at large; and**
- **reduce from 5 to 1 the number of Councilmembers each voter can vote for.**

Reformar las Secciones 102 y 103 del Estatuto del Condado para:
- dividir el Condado en 9 distritos, en lugar de los 5 distritos que hay en la actualidad;
- elegir a todos los miembros del Concejo por distrito, en lugar de los 5 por distrito que hay en la actualidad y 4 en general; y
- reducir de 5 a 1 el número de miembros del Concejo por los que cada votante puede elegir.

- For / A Favor**
 Against / En Contra

End of Ballot
Fin de la Papeleta



Official Ballot
Presidential General Election
November 3, 2020
State of Maryland, Montgomery County

BS 248 - Page 1 of 2

013-063

Papeleta Electoral Oficial
 Elección General Presidencial
 3 de Noviembre del 2020
 Estado de Maryland, Condado de Montgomery

Instructions
Instrucciones

Making Selections
 Como Marcar sus
 Selecciones



Fill in the oval to the left of the name of your choice. You must blacken the oval completely, and do not make any marks outside of the oval. You do not have to vote in every race.

Llene el óvalo a la izquierda del nombre de su selección. Debe rellenar completamente el óvalo. No haga ninguna marca fuera del óvalo. No tiene que votar en cada contienda.



Do not cross out or erase, or your vote may not count. If you make a mistake or a stray mark, you may ask for a new ballot.

No debe tachar o borrar, o su voto no se contará. Si comete un error o hace una marca demás, puede solicitar una nueva papeleta.

Optional write-in

Voto escrito opcional

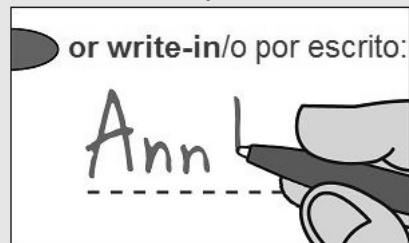

To add a candidate, fill in the oval to the left of "or write-in" and print the name clearly on the dotted line.

Para añadir un candidato por escrito, llene el óvalo a la izquierda de <or write-in/o por escrito> e imprima el nombre del candidato en forma clara en la línea punteada.

President and Vice President of the United States
Vote for 1

Presidente y Vicepresidente de los Estados Unidos
 Vote por 1

Donald J. Trump
 and/y
Michael Pence
 Republican/Republicano

Joe Biden
 and/y
Kamala Harris
 Democratic/Demócrata

Jo Jorgensen
 and/y
Jeremy Spike Cohen
 Libertarian/Libertario

Howie Gresham Hawkins
 and/y
Angela Walker
 Green/Verde

Jerome M. Segal
 and/y
John de Graaf
 Bread and Roses/Pan y Rosas

or write-in/o por escrito:

Representative in Congress District 8
Vote for 1

Representante en el Congreso Distrito 8
 Vote por 1

Gregory Thomas Coll
 Republican/Republicano

Jamie Raskin
 Democratic/Demócrata

or write-in/o por escrito:

Judge of the Circuit Court Circuit 6

Vote for up to 4

Juez de la Corte de Circuito Circuito 6
 Vote hasta por 4

Bibi M. Berry

David A. Boynton

Christopher C. Fogleman

Michael Joseph McAuliffe

Marylin Pierre

or write-in/o por escrito:

or write-in/o por escrito:

or write-in/o por escrito:

or write-in/o por escrito:

Judge, Court of Appeals Circuit 7

Mary Ellen Barbera

Vote Yes or No

For Continuance in Office

Juez, Corte de Apelaciones Circuito 7

Mary Ellen Barbera

Vote Sí o No

Para continuar en el cargo

Yes/Si

No/No

Judge, Court of Special Appeals At Large

E. Gregory Wells

Vote Yes or No

For Continuance in Office

Juez, Corte de Apelaciones Especiales Representando el Condado

E. Gregory Wells

Vote Sí o No

Para continuar en el cargo

Yes/Si

No/No

Vote All Sides
 Vote en ambos lados



**Judge, Court of Special Appeals
Circuit 7
Steven B. Gould
Vote Yes or No
For Continuance in Office**

Juez, Corte de Apelaciones Especiales
Circuito 7
Steven B. Gould
Vote Sí o No
Para continuar en el cargo

- Yes/Si
- No/No

**Board of Education At Large
Vote for 1**

Junta de Educación Representando el Condado
Vote por 1

- Sunil Dasgupta
- Lynne Harris
- or write-in/o por escrito:

**Board of Education
District 2
Vote for 1**

Junta de Educación
Distrito 2
Vote por 1

- Michael Fryar
- Rebecca K. Smondrowski
- or write-in/o por escrito:

**Board of Education
District 4
Vote for 1**

Junta de Educación
Distrito 4
Vote por 1

- Shebra Evans
- Steve Solomon
- or write-in/o por escrito:

**Question 1
Constitutional Amendment
(Ch. 645 of the 2020 Legislative Session)
State Budget Process**

Pregunta 1
Enmienda Constitucional
(Cap. 645 de la sesión legislativa 2020)
Proceso presupuestario estatal

The proposed amendment authorizes the General Assembly, in enacting a balanced budget bill for fiscal year 2024 and each fiscal year thereafter, to increase, diminish, or add items, provided that the General Assembly may not exceed the total proposed budget as submitted by the Governor.

(Amending Article II Section 17 and Article III Sections 14 and 52 of the Maryland Constitution)

En el contexto de la promulgación de una ley presupuestaria equitativa para el año fiscal 2024 y los años fiscales posteriores, la enmienda que se propone autoriza a la Asamblea General a aumentar, disminuir o agregar elementos, siempre que no excedan el presupuesto total propuesto sugerido por el Gobernador.

(Enmienda de artículo II Sección 17 y artículo III Secciones 14 y 52 de la Constitución de Maryland)

- For the Constitutional Amendment / A Favor de la Enmienda Constitucional**
- Against the Constitutional Amendment / En Contra de la Enmienda Constitucional**

**Question 2
Commercial Gaming Expansion
Referendum
(Ch. 492 of the 2020 Legislative Session)
Expansion of Commercial Gaming - Sports and Event Wagering**

Pregunta 2
Referéndum para la expansión del juego comercial
(Cap. 492 de la sesión legislativa 2020)
Expansión de juegos comerciales, eventos y deportes con apuestas

Do you approve the expansion of commercial gaming in the State of Maryland to authorize sports and events betting for the primary purpose of raising revenue for education?

¿Aprueba la expansión del juego comercial en el Estado de Maryland para autorizar las apuestas en deportes y eventos con el objetivo principal de aumentar las recaudaciones para la educación?

- For the Referred Law / A favor de la Ley Referida**
- Against the Referred Law / En contra de la Ley Referida**

Vote All Sides
Vote en ambos lados



Question A
Charter Amendment by Act of County Council
Property Tax Limit - Limit Tax Rate Increases

Pregunta A
Reforma del Estatuto por el Acta del Concejo del Condado
Límite del impuesto a la propiedad - Limitar el aumento de la tasa de impuestos

Amend Section 305 of the County Charter to prohibit the County Council from adopting a tax rate on real property that exceeds the tax rate on real property approved for the previous year, unless all current Councilmembers vote affirmatively for the increase.

This amendment would replace the current property tax limit, which requires an affirmative vote of all current Councilmembers to levy a tax on real property that would produce total revenue that exceeds the total revenue produced by the tax on real property in the preceding fiscal year plus any increase in the Consumer Price Index. The current property tax limit exempts real property tax revenue derived from: (1) newly constructed property; (2) newly rezoned property; (3) certain property assessed differently under State law; (4) property that has undergone a change in use; and (5) property in a development tax district to provide funding for capital improvements.

Reformar la Sección 305 del Estatuto del Condado para prohibir que el Concejo del Condado adopte una tasa de impuesto sobre bienes inmuebles que exceda la tasa de impuesto que fue aprobada el año anterior, a menos que todos los miembros del Concejo que hay en la actualidad voten por el aumento.

Esta reforma reemplazaría el límite actual del impuesto a la propiedad, que requiere un voto a favor de todos los miembros del Concejo para recaudar un impuesto a la propiedad inmobiliaria que produciría un ingreso total que excede el ingreso total producido por el impuesto sobre la propiedad inmobiliaria el año fiscal anterior, más cualquier aumento en el Índice de Precios del Consumidor. El límite actual de impuesto a la propiedad exige los ingresos de impuesto sobre bienes inmuebles derivados de: (1) propiedad recién construida; (2) propiedad recientemente rezonificada; (3) ciertos bienes evaluados de manera diferente según la ley estatal; (4) propiedad que ha sufrido un cambio de uso; y (5) propiedad en un distrito fiscal de desarrollo para proporcionar fondos para mejoras de capital.

- For / A Favor**
 Against / En Contra

Question B
Charter Amendment by Petition
Property Tax Limit - Prohibit Override

Pregunta B
Reforma del Estatuto por petición
Límite del Impuesto a la Propiedad - Prohibir anulación

Amend Section 305 of the County Charter to prohibit the County Council from levying an ad valorem tax on real property that would produce total revenue (not including property tax revenue from certain enumerated sources) that exceeds the total revenue produced by the tax on real property in the preceding fiscal year plus a percentage of the previous year's real property tax revenues that equals any increase in the Consumer Price Index. Section 305 currently permits the County Council to exceed the limit on real property tax revenue only upon the affirmative vote of all current Councilmembers.

Reformar la Sección 305 del Estatuto del Condado para prohibir que el Concejo del Condado imponga un impuesto ad valorem sobre bienes inmuebles que producirían ingresos totales (sin incluir los ingresos por impuestos a la propiedad de ciertas fuentes enumeradas) que excedan los ingresos totales producidos por el impuesto sobre bienes inmuebles el año fiscal anterior, más un porcentaje del ingreso sobre bienes inmuebles del año anterior que equivale a cualquier aumento en el Índice de Precios del Consumidor. La Sección 305 actualmente permite que el Concejo del Condado exceda el límite de los ingresos por impuestos sobre bienes inmuebles solo con el voto afirmativo de todos los miembros del Concejo que hay en la actualidad.

- For / A Favor**
 Against / En Contra

Vote All Sides
Vote en ambos lados



Question C
Charter Amendment by Act of County Council
County Council - Increase to 11 Councilmembers

Pregunta C
Reforma del Estatuto por el Acta del Concejo del Condado
Concejo del Condado - Aumento a 11 miembros del Concejo

Amend the County Charter to:
- **expand the County Council to consist of 11, rather than the current 9, Councilmembers;**
- **increase from 5 to 7 the number of Council districts; and**
- **elect 7 Councilmembers by district and 4 Councilmembers at large.**

Reformar el Estatuto del Condado para:
- expandir el Concejo del Condado para que consista de 11 miembros del Concejo, en lugar de los 9 que hay en la actualidad;
- aumentar de 5 a 7 el número de distritos del Concejo; y
- elegir 7 miembros del Concejo por distrito y 4 miembros del Concejo en general.

- For / A Favor**
 Against / En Contra

Question D
Charter Amendment by Petition
County Council - Alter Council Composition to 9 Districts

Pregunta D
Reforma del Estatuto por petición
Concejo del Condado - Recomposición del Concejo a 9 Distritos

Amend Sections 102 and 103 of the County Charter to:
- **divide the County into 9, rather than the current 5, Council districts;**
- **elect all Councilmembers by district, rather than the current 5 by district and 4 at large; and**
- **reduce from 5 to 1 the number of Councilmembers each voter can vote for.**

Reformar las Secciones 102 y 103 del Estatuto del Condado para:
- dividir el Condado en 9 distritos, en lugar de los 5 distritos que hay en la actualidad;
- elegir a todos los miembros del Concejo por distrito, en lugar de los 5 por distrito que hay en la actualidad y 4 en general; y
- reducir de 5 a 1 el número de miembros del Concejo por los que cada votante puede elegir.

- For / A Favor**
 Against / En Contra

End of Ballot
Fin de la Papeleta



Official Ballot
Presidential General Election
November 3, 2020
State of Maryland, Montgomery County

BS 249 - Page 1 of 2

013-064

Papeleta Electoral Oficial
 Elección General Presidencial
 3 de Noviembre del 2020
 Estado de Maryland, Condado de Montgomery

Instructions
Instrucciones

Making Selections
 Como Marcar sus
 Selecciones



Fill in the oval to the left of the name of your choice. You must blacken the oval completely, and do not make any marks outside of the oval. You do not have to vote in every race.

Llene el óvalo a la izquierda del nombre de su selección. Debe rellenar completamente el óvalo. No haga ninguna marca fuera del óvalo. No tiene que votar en cada contienda.



Do not cross out or erase, or your vote may not count. If you make a mistake or a stray mark, you may ask for a new ballot.

No debe tachar o borrar, o su voto no se contará. Si comete un error o hace una marca demás, puede solicitar una nueva papeleta.

Optional write-in

Voto escrito opcional

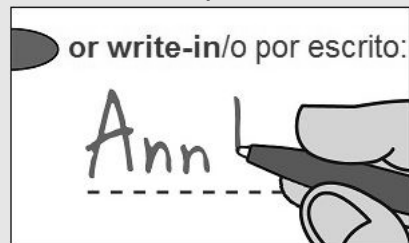

To add a candidate, fill in the oval to the left of "or write-in" and print the name clearly on the dotted line.

Para añadir un candidato por escrito, llene el óvalo a la izquierda de <or write-in/o por escrito> e imprima el nombre del candidato en forma clara en la línea punteada.

President and Vice President of the United States
Vote for 1

Presidente y Vicepresidente de los Estados Unidos
 Vote por 1

Donald J. Trump
 and/y
Michael Pence
 Republican/Republicano

Joe Biden
 and/y
Kamala Harris
 Democratic/Demócrata

Jo Jorgensen
 and/y
Jeremy Spike Cohen
 Libertarian/Libertario

Howie Gresham Hawkins
 and/y
Angela Walker
 Green/Verde

Jerome M. Segal
 and/y
John de Graaf
 Bread and Roses/Pan y Rosas

or write-in/o por escrito:

Representative in Congress District 8
Vote for 1

Representante en el Congreso Distrito 8
 Vote por 1

Gregory Thomas Coll
 Republican/Republicano

Jamie Raskin
 Democratic/Demócrata

or write-in/o por escrito:

Judge of the Circuit Court Circuit 6

Vote for up to 4

Juez de la Corte de Circuito Circuito 6
 Vote hasta por 4

Bibi M. Berry

David A. Boynton

Christopher C. Fogleman

Michael Joseph McAuliffe

Marilyn Pierre

or write-in/o por escrito:

or write-in/o por escrito:

or write-in/o por escrito:

or write-in/o por escrito:

Judge, Court of Appeals Circuit 7

Mary Ellen Barbera

Vote Yes or No

For Continuance in Office

Juez, Corte de Apelaciones Circuito 7

Mary Ellen Barbera

Vote Sí o No

Para continuar en el cargo

Yes/Si

No/No

Judge, Court of Special Appeals At Large

E. Gregory Wells

Vote Yes or No

For Continuance in Office

Juez, Corte de Apelaciones Especiales Representando el Condado

E. Gregory Wells

Vote Sí o No

Para continuar en el cargo

Yes/Si

No/No

Vote All Sides
 Vote en ambos lados



**Judge, Court of Special Appeals
Circuit 7
Steven B. Gould
Vote Yes or No
For Continuance in Office**

Juez, Corte de Apelaciones Especiales
Circuito 7
Steven B. Gould
Vote Sí o No
Para continuar en el cargo

- Yes/Si
- No/No

**Board of Education At Large
Vote for 1**

Junta de Educación Representando el Condado
Vote por 1

- Sunil Dasgupta
- Lynne Harris
- or write-in/o por escrito:

**Board of Education
District 2
Vote for 1**

Junta de Educación
Distrito 2
Vote por 1

- Michael Fryar
- Rebecca K. Smondrowski
- or write-in/o por escrito:

**Board of Education
District 4
Vote for 1**

Junta de Educación
Distrito 4
Vote por 1

- Shebra Evans
- Steve Solomon
- or write-in/o por escrito:

**Question 1
Constitutional Amendment
(Ch. 645 of the 2020 Legislative Session)
State Budget Process**

Pregunta 1
Enmienda Constitucional
(Cap. 645 de la sesión legislativa 2020)
Proceso presupuestario estatal

The proposed amendment authorizes the General Assembly, in enacting a balanced budget bill for fiscal year 2024 and each fiscal year thereafter, to increase, diminish, or add items, provided that the General Assembly may not exceed the total proposed budget as submitted by the Governor.

(Amending Article II Section 17 and Article III Sections 14 and 52 of the Maryland Constitution)

En el contexto de la promulgación de una ley presupuestaria equitativa para el año fiscal 2024 y los años fiscales posteriores, la enmienda que se propone autoriza a la Asamblea General a aumentar, disminuir o agregar elementos, siempre que no excedan el presupuesto total propuesto sugerido por el Gobernador.

(Enmienda de artículo II Sección 17 y artículo III Secciones 14 y 52 de la Constitución de Maryland)

- For the Constitutional Amendment / A Favor de la Enmienda Constitucional**
- Against the Constitutional Amendment / En Contra de la Enmienda Constitucional**

**Question 2
Commercial Gaming Expansion
Referendum
(Ch. 492 of the 2020 Legislative Session)
Expansion of Commercial Gaming - Sports and Event Wagering**

Pregunta 2
Referéndum para la expansión del juego comercial
(Cap. 492 de la sesión legislativa 2020)
Expansión de juegos comerciales, eventos y deportes con apuestas

Do you approve the expansion of commercial gaming in the State of Maryland to authorize sports and events betting for the primary purpose of raising revenue for education?

¿Aprueba la expansión del juego comercial en el Estado de Maryland para autorizar las apuestas en deportes y eventos con el objetivo principal de aumentar las recaudaciones para la educación?

- For the Referred Law / A favor de la Ley Referida**
- Against the Referred Law / En contra de la Ley Referida**

Vote All Sides
Vote en ambos lados



Question A
Charter Amendment by Act of County Council
Property Tax Limit - Limit Tax Rate Increases

Pregunta A
Reforma del Estatuto por el Acta del Concejo del Condado
Límite del impuesto a la propiedad - Limitar el aumento de la tasa de impuestos

Amend Section 305 of the County Charter to prohibit the County Council from adopting a tax rate on real property that exceeds the tax rate on real property approved for the previous year, unless all current Councilmembers vote affirmatively for the increase.

This amendment would replace the current property tax limit, which requires an affirmative vote of all current Councilmembers to levy a tax on real property that would produce total revenue that exceeds the total revenue produced by the tax on real property in the preceding fiscal year plus any increase in the Consumer Price Index. The current property tax limit exempts real property tax revenue derived from: (1) newly constructed property; (2) newly rezoned property; (3) certain property assessed differently under State law; (4) property that has undergone a change in use; and (5) property in a development tax district to provide funding for capital improvements.

Reformar la Sección 305 del Estatuto del Condado para prohibir que el Concejo del Condado adopte una tasa de impuesto sobre bienes inmuebles que exceda la tasa de impuesto que fue aprobada el año anterior, a menos que todos los miembros del Concejo que hay en la actualidad voten por el aumento.

Esta reforma reemplazaría el límite actual del impuesto a la propiedad, que requiere un voto a favor de todos los miembros del Concejo para recaudar un impuesto a la propiedad inmobiliaria que produciría un ingreso total que excede el ingreso total producido por el impuesto sobre la propiedad inmobiliaria el año fiscal anterior, más cualquier aumento en el Índice de Precios del Consumidor. El límite actual de impuesto a la propiedad exime los ingresos de impuesto sobre bienes inmuebles derivados de: (1) propiedad recién construida; (2) propiedad recientemente rezonificada; (3) ciertos bienes evaluados de manera diferente según la ley estatal; (4) propiedad que ha sufrido un cambio de uso; y (5) propiedad en un distrito fiscal de desarrollo para proporcionar fondos para mejoras de capital.

- For / A Favor**
 Against / En Contra

Question B
Charter Amendment by Petition
Property Tax Limit - Prohibit Override

Pregunta B
Reforma del Estatuto por petición
Límite del Impuesto a la Propiedad - Prohibir anulación

Amend Section 305 of the County Charter to prohibit the County Council from levying an ad valorem tax on real property that would produce total revenue (not including property tax revenue from certain enumerated sources) that exceeds the total revenue produced by the tax on real property in the preceding fiscal year plus a percentage of the previous year's real property tax revenues that equals any increase in the Consumer Price Index. Section 305 currently permits the County Council to exceed the limit on real property tax revenue only upon the affirmative vote of all current Councilmembers.

Reformar la Sección 305 del Estatuto del Condado para prohibir que el Concejo del Condado imponga un impuesto ad valorem sobre bienes inmuebles que producirían ingresos totales (sin incluir los ingresos por impuestos a la propiedad de ciertas fuentes enumeradas) que excedan los ingresos totales producidos por el impuesto sobre bienes inmuebles el año fiscal anterior, más un porcentaje del ingreso sobre bienes inmuebles del año anterior que equivale a cualquier aumento en el Índice de Precios del Consumidor. La Sección 305 actualmente permite que el Concejo del Condado exceda el límite de los ingresos por impuestos sobre bienes inmuebles solo con el voto afirmativo de todos los miembros del Concejo que hay en la actualidad.

- For / A Favor**
 Against / En Contra

Vote All Sides
Vote en ambos lados



Question C
Charter Amendment by Act of County Council
County Council - Increase to 11 Councilmembers

Pregunta C
Reforma del Estatuto por el Acta del Concejo del Condado
Concejo del Condado - Aumento a 11 miembros del Concejo

Amend the County Charter to:
- **expand the County Council to consist of 11, rather than the current 9, Councilmembers;**
- **increase from 5 to 7 the number of Council districts; and**
- **elect 7 Councilmembers by district and 4 Councilmembers at large.**

Reformar el Estatuto del Condado para:
- expandir el Concejo del Condado para que consista de 11 miembros del Concejo, en lugar de los 9 que hay en la actualidad;
- aumentar de 5 a 7 el número de distritos del Concejo; y
- elegir 7 miembros del Concejo por distrito y 4 miembros del Concejo en general.

- For / A Favor**
 Against / En Contra

Question D
Charter Amendment by Petition
County Council - Alter Council Composition to 9 Districts

Pregunta D
Reforma del Estatuto por petición
Concejo del Condado - Recomposición del Concejo a 9 Distritos

Amend Sections 102 and 103 of the County Charter to:
- **divide the County into 9, rather than the current 5, Council districts;**
- **elect all Councilmembers by district, rather than the current 5 by district and 4 at large; and**
- **reduce from 5 to 1 the number of Councilmembers each voter can vote for.**

Reformar las Secciones 102 y 103 del Estatuto del Condado para:
- dividir el Condado en 9 distritos, en lugar de los 5 distritos que hay en la actualidad;
- elegir a todos los miembros del Concejo por distrito, en lugar de los 5 por distrito que hay en la actualidad y 4 en general; y
- reducir de 5 a 1 el número de miembros del Concejo por los que cada votante puede elegir.

- For / A Favor**
 Against / En Contra

End of Ballot
Fin de la Papeleta



**Official Ballot
 Presidential General Election
 November 3, 2020
 State of Maryland, Montgomery County**

BS 250 - Page 1 of 2

013-065

Papeleta Electoral Oficial
 Elección General Presidencial
 3 de Noviembre del 2020
 Estado de Maryland, Condado de Montgomery

**Instructions
 Instrucciones**

**Making Selections
 Como Marcar sus
 Selecciones**



Fill in the oval to the left of the name of your choice. You must blacken the oval completely, and do not make any marks outside of the oval. You do not have to vote in every race.

Llene el óvalo a la izquierda del nombre de su selección. Debe rellenar completamente el óvalo. No haga ninguna marca fuera del óvalo. No tiene que votar en cada contienda.



Do not cross out or erase, or your vote may not count. If you make a mistake or a stray mark, you may ask for a new ballot.

No debe tachar o borrar, o su voto no se contará. Si comete un error o hace una marca demás, puede solicitar una nueva papeleta.

**Optional write-in
 Voto escrito opcional**



To add a candidate, fill in the oval to the left of "or write-in" and print the name clearly on the dotted line.

Para añadir un candidato por escrito, llene el óvalo a la izquierda de <or write-in/o por escrito> e imprima el nombre del candidato en forma clara en la línea punteada.

**President and Vice President of the United States
 Vote for 1**

Presidente y Vicepresidente de los Estados Unidos
 Vote por 1

- Donald J. Trump**
and/y
Michael Pence
Republican/Republicano
- Joe Biden**
and/y
Kamala Harris
Democratic/Demócrata
- Jo Jorgensen**
and/y
Jeremy Spike Cohen
Libertarian/Libertario
- Howie Gresham Hawkins**
and/y
Angela Walker
Green/Verde
- Jerome M. Segal**
and/y
John de Graaf
Bread and Roses/Pan y Rosas
- or write-in/o por escrito:

**Representative in Congress
 District 8
 Vote for 1**

Representante en el Congreso
 Distrito 8
 Vote por 1

- Gregory Thomas Coll**
Republican/Republicano
- Jamie Raskin**
Democratic/Demócrata
- or write-in/o por escrito:

**Judge of the Circuit Court
 Circuit 6
 Vote for up to 4**

Juez de la Corte de Circuito
 Circuito 6
 Vote hasta por 4

- Bibi M. Berry**
- David A. Boynton**
- Christopher C. Fogleman**
- Michael Joseph McAuliffe**
- Marilyn Pierre**
- or write-in/o por escrito:
- or write-in/o por escrito:
- or write-in/o por escrito:
- or write-in/o por escrito:

**Judge, Court of Appeals
 Circuit 7**

Mary Ellen Barbera
Vote Yes or No
For Continuance in Office

Juez, Corte de Apelaciones
 Circuito 7
 Mary Ellen Barbera
 Vote Sí o No
 Para continuar en el cargo

- Yes/Si**
- No/No**

**Judge, Court of Special
 Appeals At Large**

E. Gregory Wells
Vote Yes or No
For Continuance in Office

Juez, Corte de Apelaciones
 Especiales Representando el
 Condado
 E. Gregory Wells
 Vote Sí o No
 Para continuar en el cargo

- Yes/Si**
- No/No**

Vote All Sides
 Vote en ambos lados

**Judge, Court of Special Appeals
Circuit 7
Steven B. Gould
Vote Yes or No
For Continuance in Office**

Juez, Corte de Apelaciones Especiales
Circuito 7
Steven B. Gould
Vote Sí o No
Para continuar en el cargo

- Yes/Si
- No/No

**Board of Education At Large
Vote for 1**

Junta de Educación Representando el Condado
Vote por 1

- Sunil Dasgupta
- Lynne Harris
- or write-in/o por escrito:

**Board of Education
District 2
Vote for 1**

Junta de Educación
Distrito 2
Vote por 1

- Michael Fryar
- Rebecca K. Smondrowski
- or write-in/o por escrito:

**Board of Education
District 4
Vote for 1**

Junta de Educación
Distrito 4
Vote por 1

- Shebra Evans
- Steve Solomon
- or write-in/o por escrito:

**Question 1
Constitutional Amendment
(Ch. 645 of the 2020 Legislative Session)
State Budget Process**

Pregunta 1
Enmienda Constitucional
(Cap. 645 de la sesión legislativa 2020)
Proceso presupuestario estatal

The proposed amendment authorizes the General Assembly, in enacting a balanced budget bill for fiscal year 2024 and each fiscal year thereafter, to increase, diminish, or add items, provided that the General Assembly may not exceed the total proposed budget as submitted by the Governor.

(Amending Article II Section 17 and Article III Sections 14 and 52 of the Maryland Constitution)

En el contexto de la promulgación de una ley presupuestaria equitativa para el año fiscal 2024 y los años fiscales posteriores, la enmienda que se propone autoriza a la Asamblea General a aumentar, disminuir o agregar elementos, siempre que no excedan el presupuesto total propuesto sugerido por el Gobernador.

(Enmienda de artículo II Sección 17 y artículo III Secciones 14 y 52 de la Constitución de Maryland)

- For the Constitutional Amendment / A Favor de la Enmienda Constitucional**
- Against the Constitutional Amendment / En Contra de la Enmienda Constitucional**

**Question 2
Commercial Gaming Expansion
Referendum
(Ch. 492 of the 2020 Legislative Session)
Expansion of Commercial Gaming - Sports and Event Wagering**

Pregunta 2
Referéndum para la expansión del juego comercial
(Cap. 492 de la sesión legislativa 2020)
Expansión de juegos comerciales, eventos y deportes con apuestas

Do you approve the expansion of commercial gaming in the State of Maryland to authorize sports and events betting for the primary purpose of raising revenue for education?

¿Aprueba la expansión del juego comercial en el Estado de Maryland para autorizar las apuestas en deportes y eventos con el objetivo principal de aumentar las recaudaciones para la educación?

- For the Referred Law / A favor de la Ley Referida**
- Against the Referred Law / En contra de la Ley Referida**

**Vote All Sides
Vote en ambos lados**



Question A
Charter Amendment by Act of County Council
Property Tax Limit - Limit Tax Rate Increases

Pregunta A
Reforma del Estatuto por el Acta del Concejo del Condado
Límite del impuesto a la propiedad - Limitar el aumento de la tasa de impuestos

Amend Section 305 of the County Charter to prohibit the County Council from adopting a tax rate on real property that exceeds the tax rate on real property approved for the previous year, unless all current Councilmembers vote affirmatively for the increase.

This amendment would replace the current property tax limit, which requires an affirmative vote of all current Councilmembers to levy a tax on real property that would produce total revenue that exceeds the total revenue produced by the tax on real property in the preceding fiscal year plus any increase in the Consumer Price Index. The current property tax limit exempts real property tax revenue derived from: (1) newly constructed property; (2) newly rezoned property; (3) certain property assessed differently under State law; (4) property that has undergone a change in use; and (5) property in a development tax district to provide funding for capital improvements.

Reformar la Sección 305 del Estatuto del Condado para prohibir que el Concejo del Condado adopte una tasa de impuesto sobre bienes inmuebles que exceda la tasa de impuesto que fue aprobada el año anterior, a menos que todos los miembros del Concejo que hay en la actualidad voten por el aumento.

Esta reforma reemplazaría el límite actual del impuesto a la propiedad, que requiere un voto a favor de todos los miembros del Concejo para recaudar un impuesto a la propiedad inmobiliaria que produciría un ingreso total que excede el ingreso total producido por el impuesto sobre la propiedad inmobiliaria el año fiscal anterior, más cualquier aumento en el Índice de Precios del Consumidor. El límite actual de impuesto a la propiedad exige los ingresos de impuesto sobre bienes inmuebles derivados de: (1) propiedad recién construida; (2) propiedad recientemente rezonificada; (3) ciertos bienes evaluados de manera diferente según la ley estatal; (4) propiedad que ha sufrido un cambio de uso; y (5) propiedad en un distrito fiscal de desarrollo para proporcionar fondos para mejoras de capital.

- For / A Favor**
 Against / En Contra

Question B
Charter Amendment by Petition
Property Tax Limit - Prohibit Override

Pregunta B
Reforma del Estatuto por petición
Límite del Impuesto a la Propiedad - Prohibir anulación

Amend Section 305 of the County Charter to prohibit the County Council from levying an ad valorem tax on real property that would produce total revenue (not including property tax revenue from certain enumerated sources) that exceeds the total revenue produced by the tax on real property in the preceding fiscal year plus a percentage of the previous year's real property tax revenues that equals any increase in the Consumer Price Index. Section 305 currently permits the County Council to exceed the limit on real property tax revenue only upon the affirmative vote of all current Councilmembers.

Reformar la Sección 305 del Estatuto del Condado para prohibir que el Concejo del Condado imponga un impuesto ad valorem sobre bienes inmuebles que producirían ingresos totales (sin incluir los ingresos por impuestos a la propiedad de ciertas fuentes enumeradas) que excedan los ingresos totales producidos por el impuesto sobre bienes inmuebles el año fiscal anterior, más un porcentaje del ingreso sobre bienes inmuebles del año anterior que equivale a cualquier aumento en el Índice de Precios del Consumidor. La Sección 305 actualmente permite que el Concejo del Condado exceda el límite de los ingresos por impuestos sobre bienes inmuebles solo con el voto afirmativo de todos los miembros del Concejo que hay en la actualidad.

- For / A Favor**
 Against / En Contra

Vote All Sides
Vote en ambos lados



Question C
Charter Amendment by Act of County Council
County Council - Increase to 11 Councilmembers

Pregunta C
Reforma del Estatuto por el Acta del Concejo del Condado
Concejo del Condado - Aumento a 11 miembros del Concejo

Amend the County Charter to:
- **expand the County Council to consist of 11, rather than the current 9, Councilmembers;**
- **increase from 5 to 7 the number of Council districts; and**
- **elect 7 Councilmembers by district and 4 Councilmembers at large.**

Reformar el Estatuto del Condado para:
- expandir el Concejo del Condado para que consista de 11 miembros del Concejo, en lugar de los 9 que hay en la actualidad;
- aumentar de 5 a 7 el número de distritos del Concejo; y
- elegir 7 miembros del Concejo por distrito y 4 miembros del Concejo en general.

- For / A Favor**
 Against / En Contra

Question D
Charter Amendment by Petition
County Council - Alter Council Composition to 9 Districts

Pregunta D
Reforma del Estatuto por petición
Concejo del Condado - Recomposición del Concejo a 9 Distritos

Amend Sections 102 and 103 of the County Charter to:
- **divide the County into 9, rather than the current 5, Council districts;**
- **elect all Councilmembers by district, rather than the current 5 by district and 4 at large; and**
- **reduce from 5 to 1 the number of Councilmembers each voter can vote for.**

Reformar las Secciones 102 y 103 del Estatuto del Condado para:
- dividir el Condado en 9 distritos, en lugar de los 5 distritos que hay en la actualidad;
- elegir a todos los miembros del Concejo por distrito, en lugar de los 5 por distrito que hay en la actualidad y 4 en general; y
- reducir de 5 a 1 el número de miembros del Concejo por los que cada votante puede elegir.

- For / A Favor**
 Against / En Contra

End of Ballot
Fin de la Papeleta



Official Ballot
Presidential General Election
November 3, 2020
State of Maryland, Montgomery County

BS 251 - Page 1 of 2

013-067

Papeleta Electoral Oficial
 Elección General Presidencial
 3 de Noviembre del 2020
 Estado de Maryland, Condado de Montgomery

Instructions
Instrucciones

Making Selections
 Como Marcar sus
 Selecciones



Fill in the oval to the left of the name of your choice. You must blacken the oval completely, and do not make any marks outside of the oval. You do not have to vote in every race.

Llene el óvalo a la izquierda del nombre de su selección. Debe rellenar completamente el óvalo. No haga ninguna marca fuera del óvalo. No tiene que votar en cada contienda.



Do not cross out or erase, or your vote may not count. If you make a mistake or a stray mark, you may ask for a new ballot.

No debe tachar o borrar, o su voto no se contará. Si comete un error o hace una marca demás, puede solicitar una nueva papeleta.

Optional write-in
 Voto escrito opcional



To add a candidate, fill in the oval to the left of "or write-in" and print the name clearly on the dotted line.

Para añadir un candidato por escrito, llene el óvalo a la izquierda de <or write-in/o por escrito> e imprima el nombre del candidato en forma clara en la línea punteada.

President and Vice President of the United States
Vote for 1

Presidente y Vicepresidente de los Estados Unidos
 Vote por 1

- Donald J. Trump**
and/y
Michael Pence
Republican/Republicano
- Joe Biden**
and/y
Kamala Harris
Democratic/Demócrata
- Jo Jorgensen**
and/y
Jeremy Spike Cohen
Libertarian/Libertario
- Howie Gresham Hawkins**
and/y
Angela Walker
Green/Verde
- Jerome M. Segal**
and/y
John de Graaf
Bread and Roses/Pan y Rosas
- or write-in/o por escrito:

Representative in Congress District 8
Vote for 1

Representante en el Congreso Distrito 8
 Vote por 1

- Gregory Thomas Coll**
Republican/Republicano
- Jamie Raskin**
Democratic/Demócrata
- or write-in/o por escrito:

Judge of the Circuit Court Circuit 6
Vote for up to 4

Juez de la Corte de Circuito Circuito 6
 Vote hasta por 4

- Bibi M. Berry**
- David A. Boynton**
- Christopher C. Fogleman**
- Michael Joseph McAuliffe**
- Marilyn Pierre**
- or write-in/o por escrito:
- or write-in/o por escrito:
- or write-in/o por escrito:
- or write-in/o por escrito:

Judge, Court of Appeals Circuit 7
Mary Ellen Barbera
Vote Yes or No
For Continuance in Office

Juez, Corte de Apelaciones Circuito 7
 Mary Ellen Barbera
 Vote Sí o No
 Para continuar en el cargo

- Yes/Si**
- No/No**

Judge, Court of Special Appeals At Large
E. Gregory Wells
Vote Yes or No
For Continuance in Office

Juez, Corte de Apelaciones Especiales Representando el Condado
 E. Gregory Wells
 Vote Sí o No
 Para continuar en el cargo

- Yes/Si**
- No/No**

Vote All Sides
 Vote en ambos lados



**Judge, Court of Special Appeals
Circuit 7
Steven B. Gould
Vote Yes or No
For Continuance in Office**

Juez, Corte de Apelaciones Especiales
Circuito 7
Steven B. Gould
Vote Sí o No
Para continuar en el cargo

- Yes/Si
- No/No

**Board of Education At Large
Vote for 1**

Junta de Educación Representando el Condado
Vote por 1

- Sunil Dasgupta
- Lynne Harris
- or write-in/o por escrito:

**Board of Education
District 2
Vote for 1**

Junta de Educación
Distrito 2
Vote por 1

- Michael Fryar
- Rebecca K. Smondrowski
- or write-in/o por escrito:

**Board of Education
District 4
Vote for 1**

Junta de Educación
Distrito 4
Vote por 1

- Shebra Evans
- Steve Solomon
- or write-in/o por escrito:

**Question 1
Constitutional Amendment
(Ch. 645 of the 2020 Legislative Session)
State Budget Process**

Pregunta 1
Enmienda Constitucional
(Cap. 645 de la sesión legislativa 2020)
Proceso presupuestario estatal

The proposed amendment authorizes the General Assembly, in enacting a balanced budget bill for fiscal year 2024 and each fiscal year thereafter, to increase, diminish, or add items, provided that the General Assembly may not exceed the total proposed budget as submitted by the Governor.

(Amending Article II Section 17 and Article III Sections 14 and 52 of the Maryland Constitution)

En el contexto de la promulgación de una ley presupuestaria equitativa para el año fiscal 2024 y los años fiscales posteriores, la enmienda que se propone autoriza a la Asamblea General a aumentar, disminuir o agregar elementos, siempre que no excedan el presupuesto total propuesto sugerido por el Gobernador.

(Enmienda de artículo II Sección 17 y artículo III Secciones 14 y 52 de la Constitución de Maryland)

- For the Constitutional Amendment / A Favor de la Enmienda Constitucional**
- Against the Constitutional Amendment / En Contra de la Enmienda Constitucional**

**Question 2
Commercial Gaming Expansion
Referendum
(Ch. 492 of the 2020 Legislative Session)
Expansion of Commercial Gaming - Sports and Event Wagering**

Pregunta 2
Referéndum para la expansión del juego comercial
(Cap. 492 de la sesión legislativa 2020)
Expansión de juegos comerciales, eventos y deportes con apuestas

Do you approve the expansion of commercial gaming in the State of Maryland to authorize sports and events betting for the primary purpose of raising revenue for education?

¿Aprueba la expansión del juego comercial en el Estado de Maryland para autorizar las apuestas en deportes y eventos con el objetivo principal de aumentar las recaudaciones para la educación?

- For the Referred Law / A favor de la Ley Referida**
- Against the Referred Law / En contra de la Ley Referida**

Vote All Sides
Vote en ambos lados



Question A
Charter Amendment by Act of County Council
Property Tax Limit - Limit Tax Rate Increases

Pregunta A
Reforma del Estatuto por el Acta del Concejo del Condado
Límite del impuesto a la propiedad - Limitar el aumento de la tasa de impuestos

Amend Section 305 of the County Charter to prohibit the County Council from adopting a tax rate on real property that exceeds the tax rate on real property approved for the previous year, unless all current Councilmembers vote affirmatively for the increase.

This amendment would replace the current property tax limit, which requires an affirmative vote of all current Councilmembers to levy a tax on real property that would produce total revenue that exceeds the total revenue produced by the tax on real property in the preceding fiscal year plus any increase in the Consumer Price Index. The current property tax limit exempts real property tax revenue derived from: (1) newly constructed property; (2) newly rezoned property; (3) certain property assessed differently under State law; (4) property that has undergone a change in use; and (5) property in a development tax district to provide funding for capital improvements.

Reformar la Sección 305 del Estatuto del Condado para prohibir que el Concejo del Condado adopte una tasa de impuesto sobre bienes inmuebles que exceda la tasa de impuesto que fue aprobada el año anterior, a menos que todos los miembros del Concejo que hay en la actualidad voten por el aumento.

Esta reforma reemplazaría el límite actual del impuesto a la propiedad, que requiere un voto a favor de todos los miembros del Concejo para recaudar un impuesto a la propiedad inmobiliaria que produciría un ingreso total que excede el ingreso total producido por el impuesto sobre la propiedad inmobiliaria el año fiscal anterior, más cualquier aumento en el Índice de Precios del Consumidor. El límite actual de impuesto a la propiedad exime los ingresos de impuesto sobre bienes inmuebles derivados de: (1) propiedad recién construida; (2) propiedad recientemente rezonificada; (3) ciertos bienes evaluados de manera diferente según la ley estatal; (4) propiedad que ha sufrido un cambio de uso; y (5) propiedad en un distrito fiscal de desarrollo para proporcionar fondos para mejoras de capital.

- For / A Favor**
 Against / En Contra

Question B
Charter Amendment by Petition
Property Tax Limit - Prohibit Override

Pregunta B
Reforma del Estatuto por petición
Límite del Impuesto a la Propiedad - Prohibir anulación

Amend Section 305 of the County Charter to prohibit the County Council from levying an ad valorem tax on real property that would produce total revenue (not including property tax revenue from certain enumerated sources) that exceeds the total revenue produced by the tax on real property in the preceding fiscal year plus a percentage of the previous year's real property tax revenues that equals any increase in the Consumer Price Index. Section 305 currently permits the County Council to exceed the limit on real property tax revenue only upon the affirmative vote of all current Councilmembers.

Reformar la Sección 305 del Estatuto del Condado para prohibir que el Concejo del Condado imponga un impuesto ad valorem sobre bienes inmuebles que producirían ingresos totales (sin incluir los ingresos por impuestos a la propiedad de ciertas fuentes enumeradas) que excedan los ingresos totales producidos por el impuesto sobre bienes inmuebles el año fiscal anterior, más un porcentaje del ingreso sobre bienes inmuebles del año anterior que equivale a cualquier aumento en el Índice de Precios del Consumidor. La Sección 305 actualmente permite que el Concejo del Condado exceda el límite de los ingresos por impuestos sobre bienes inmuebles solo con el voto afirmativo de todos los miembros del Concejo que hay en la actualidad.

- For / A Favor**
 Against / En Contra

Vote All Sides
Vote en ambos lados



Question C
Charter Amendment by Act of County Council
County Council - Increase to 11 Councilmembers

Pregunta C
Reforma del Estatuto por el Acta del Concejo del Condado
Concejo del Condado - Aumento a 11 miembros del Concejo

Amend the County Charter to:
- **expand the County Council to consist of 11, rather than the current 9, Councilmembers;**
- **increase from 5 to 7 the number of Council districts; and**
- **elect 7 Councilmembers by district and 4 Councilmembers at large.**

Reformar el Estatuto del Condado para:
- expandir el Concejo del Condado para que consista de 11 miembros del Concejo, en lugar de los 9 que hay en la actualidad;
- aumentar de 5 a 7 el número de distritos del Concejo; y
- elegir 7 miembros del Concejo por distrito y 4 miembros del Concejo en general.

- For / A Favor**
 Against / En Contra

Question D
Charter Amendment by Petition
County Council - Alter Council Composition to 9 Districts

Pregunta D
Reforma del Estatuto por petición
Concejo del Condado - Recomposición del Concejo a 9 Distritos

Amend Sections 102 and 103 of the County Charter to:
- **divide the County into 9, rather than the current 5, Council districts;**
- **elect all Councilmembers by district, rather than the current 5 by district and 4 at large; and**
- **reduce from 5 to 1 the number of Councilmembers each voter can vote for.**

Reformar las Secciones 102 y 103 del Estatuto del Condado para:
- dividir el Condado en 9 distritos, en lugar de los 5 distritos que hay en la actualidad;
- elegir a todos los miembros del Concejo por distrito, en lugar de los 5 por distrito que hay en la actualidad y 4 en general; y
- reducir de 5 a 1 el número de miembros del Concejo por los que cada votante puede elegir.

- For / A Favor**
 Against / En Contra

End of Ballot
Fin de la Papeleta



Official Ballot
Presidential General Election
November 3, 2020
State of Maryland, Montgomery County

BS 252 - Page 1 of 2

013-068

Papeleta Electoral Oficial
 Elección General Presidencial
 3 de Noviembre del 2020
 Estado de Maryland, Condado de Montgomery

Instructions
Instrucciones

Making Selections
 Como Marcar sus
 Selecciones



Fill in the oval to the left of the name of your choice. You must blacken the oval completely, and do not make any marks outside of the oval. You do not have to vote in every race.

Llene el óvalo a la izquierda del nombre de su selección. Debe rellenar completamente el óvalo. No haga ninguna marca fuera del óvalo. No tiene que votar en cada contienda.



Do not cross out or erase, or your vote may not count. If you make a mistake or a stray mark, you may ask for a new ballot.

No debe tachar o borrar, o su voto no se contará. Si comete un error o hace una marca demás, puede solicitar una nueva papeleta.

Optional write-in
 Voto escrito opcional

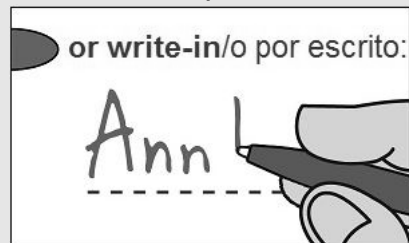

To add a candidate, fill in the oval to the left of "or write-in" and print the name clearly on the dotted line.

Para añadir un candidato por escrito, llene el óvalo a la izquierda de <or write-in/o por escrito> e imprima el nombre del candidato en forma clara en la línea punteada.

President and Vice President of the United States
Vote for 1

Presidente y Vicepresidente de los Estados Unidos
 Vote por 1

Donald J. Trump
 and/y
Michael Pence
 Republican/Republicano

Joe Biden
 and/y
Kamala Harris
 Democratic/Demócrata

Jo Jorgensen
 and/y
Jeremy Spike Cohen
 Libertarian/Libertario

Howie Gresham Hawkins
 and/y
Angela Walker
 Green/Verde

Jerome M. Segal
 and/y
John de Graaf
 Bread and Roses/Pan y Rosas

or write-in/o por escrito:

Representative in Congress District 8
Vote for 1

Representante en el Congreso Distrito 8
 Vote por 1

Gregory Thomas Coll
 Republican/Republicano

Jamie Raskin
 Democratic/Demócrata

or write-in/o por escrito:

Judge of the Circuit Court Circuit 6

Vote for up to 4

Juez de la Corte de Circuito Circuito 6
 Vote hasta por 4

Bibi M. Berry

David A. Boynton

Christopher C. Fogleman

Michael Joseph McAuliffe

Marilyn Pierre

or write-in/o por escrito:

or write-in/o por escrito:

or write-in/o por escrito:

or write-in/o por escrito:

Judge, Court of Appeals Circuit 7

Mary Ellen Barbera

Vote Yes or No

For Continuance in Office

Juez, Corte de Apelaciones Circuito 7

Mary Ellen Barbera

Vote Sí o No

Para continuar en el cargo

Yes/Si

No/No

Judge, Court of Special Appeals At Large

E. Gregory Wells

Vote Yes or No

For Continuance in Office

Juez, Corte de Apelaciones Especiales Representando el Condado

E. Gregory Wells

Vote Sí o No

Para continuar en el cargo

Yes/Si

No/No

Vote All Sides
 Vote en ambos lados



**Judge, Court of Special Appeals
Circuit 7
Steven B. Gould
Vote Yes or No
For Continuance in Office**

Juez, Corte de Apelaciones Especiales
Circuito 7
Steven B. Gould
Vote Sí o No
Para continuar en el cargo

- Yes/Si
- No/No

**Board of Education At Large
Vote for 1**

Junta de Educación Representando el Condado
Vote por 1

- Sunil Dasgupta
- Lynne Harris
- or write-in/o por escrito:

**Board of Education
District 2
Vote for 1**

Junta de Educación
Distrito 2
Vote por 1

- Michael Fryar
- Rebecca K. Smondrowski
- or write-in/o por escrito:

**Board of Education
District 4
Vote for 1**

Junta de Educación
Distrito 4
Vote por 1

- Shebra Evans
- Steve Solomon
- or write-in/o por escrito:

**Question 1
Constitutional Amendment
(Ch. 645 of the 2020 Legislative Session)
State Budget Process**

Pregunta 1
Enmienda Constitucional
(Cap. 645 de la sesión legislativa 2020)
Proceso presupuestario estatal

The proposed amendment authorizes the General Assembly, in enacting a balanced budget bill for fiscal year 2024 and each fiscal year thereafter, to increase, diminish, or add items, provided that the General Assembly may not exceed the total proposed budget as submitted by the Governor.

(Amending Article II Section 17 and Article III Sections 14 and 52 of the Maryland Constitution)

En el contexto de la promulgación de una ley presupuestaria equitativa para el año fiscal 2024 y los años fiscales posteriores, la enmienda que se propone autoriza a la Asamblea General a aumentar, disminuir o agregar elementos, siempre que no excedan el presupuesto total propuesto sugerido por el Gobernador.

(Enmienda de artículo II Sección 17 y artículo III Secciones 14 y 52 de la Constitución de Maryland)

- For the Constitutional Amendment / A Favor de la Enmienda Constitucional**
- Against the Constitutional Amendment / En Contra de la Enmienda Constitucional**

**Question 2
Commercial Gaming Expansion
Referendum
(Ch. 492 of the 2020 Legislative Session)
Expansion of Commercial Gaming - Sports and Event Wagering**

Pregunta 2
Referéndum para la expansión del juego comercial
(Cap. 492 de la sesión legislativa 2020)
Expansión de juegos comerciales, eventos y deportes con apuestas

Do you approve the expansion of commercial gaming in the State of Maryland to authorize sports and events betting for the primary purpose of raising revenue for education?

¿Aprueba la expansión del juego comercial en el Estado de Maryland para autorizar las apuestas en deportes y eventos con el objetivo principal de aumentar las recaudaciones para la educación?

- For the Referred Law / A favor de la Ley Referida**
- Against the Referred Law / En contra de la Ley Referida**

Vote All Sides
Vote en ambos lados



Question A
Charter Amendment by Act of County Council
Property Tax Limit - Limit Tax Rate Increases

Pregunta A
Reforma del Estatuto por el Acta del Concejo del Condado
Límite del impuesto a la propiedad - Limitar el aumento de la tasa de impuestos

Amend Section 305 of the County Charter to prohibit the County Council from adopting a tax rate on real property that exceeds the tax rate on real property approved for the previous year, unless all current Councilmembers vote affirmatively for the increase.

This amendment would replace the current property tax limit, which requires an affirmative vote of all current Councilmembers to levy a tax on real property that would produce total revenue that exceeds the total revenue produced by the tax on real property in the preceding fiscal year plus any increase in the Consumer Price Index. The current property tax limit exempts real property tax revenue derived from: (1) newly constructed property; (2) newly rezoned property; (3) certain property assessed differently under State law; (4) property that has undergone a change in use; and (5) property in a development tax district to provide funding for capital improvements.

Reformar la Sección 305 del Estatuto del Condado para prohibir que el Concejo del Condado adopte una tasa de impuesto sobre bienes inmuebles que exceda la tasa de impuesto que fue aprobada el año anterior, a menos que todos los miembros del Concejo que hay en la actualidad voten por el aumento.

Esta reforma reemplazaría el límite actual del impuesto a la propiedad, que requiere un voto a favor de todos los miembros del Concejo para recaudar un impuesto a la propiedad inmobiliaria que produciría un ingreso total que excede el ingreso total producido por el impuesto sobre la propiedad inmobiliaria el año fiscal anterior, más cualquier aumento en el Índice de Precios del Consumidor. El límite actual de impuesto a la propiedad exige los ingresos de impuesto sobre bienes inmuebles derivados de: (1) propiedad recién construida; (2) propiedad recientemente rezonificada; (3) ciertos bienes evaluados de manera diferente según la ley estatal; (4) propiedad que ha sufrido un cambio de uso; y (5) propiedad en un distrito fiscal de desarrollo para proporcionar fondos para mejoras de capital.

- For / A Favor**
 Against / En Contra

Question B
Charter Amendment by Petition
Property Tax Limit - Prohibit Override

Pregunta B
Reforma del Estatuto por petición
Límite del Impuesto a la Propiedad - Prohibir anulación

Amend Section 305 of the County Charter to prohibit the County Council from levying an ad valorem tax on real property that would produce total revenue (not including property tax revenue from certain enumerated sources) that exceeds the total revenue produced by the tax on real property in the preceding fiscal year plus a percentage of the previous year's real property tax revenues that equals any increase in the Consumer Price Index. Section 305 currently permits the County Council to exceed the limit on real property tax revenue only upon the affirmative vote of all current Councilmembers.

Reformar la Sección 305 del Estatuto del Condado para prohibir que el Concejo del Condado imponga un impuesto ad valorem sobre bienes inmuebles que producirían ingresos totales (sin incluir los ingresos por impuestos a la propiedad de ciertas fuentes enumeradas) que excedan los ingresos totales producidos por el impuesto sobre bienes inmuebles el año fiscal anterior, más un porcentaje del ingreso sobre bienes inmuebles del año anterior que equivale a cualquier aumento en el Índice de Precios del Consumidor. La Sección 305 actualmente permite que el Concejo del Condado exceda el límite de los ingresos por impuestos sobre bienes inmuebles solo con el voto afirmativo de todos los miembros del Concejo que hay en la actualidad.

- For / A Favor**
 Against / En Contra

Vote All Sides
Vote en ambos lados



Question C
Charter Amendment by Act of County Council
County Council - Increase to 11 Councilmembers

Pregunta C
Reforma del Estatuto por el Acta del Concejo del Condado
Concejo del Condado - Aumento a 11 miembros del Concejo

Amend the County Charter to:
- **expand the County Council to consist of 11, rather than the current 9, Councilmembers;**
- **increase from 5 to 7 the number of Council districts; and**
- **elect 7 Councilmembers by district and 4 Councilmembers at large.**

Reformar el Estatuto del Condado para:
- expandir el Concejo del Condado para que consista de 11 miembros del Concejo, en lugar de los 9 que hay en la actualidad;
- aumentar de 5 a 7 el número de distritos del Concejo; y
- elegir 7 miembros del Concejo por distrito y 4 miembros del Concejo en general.

- For / A Favor**
 Against / En Contra

Question D
Charter Amendment by Petition
County Council - Alter Council Composition to 9 Districts

Pregunta D
Reforma del Estatuto por petición
Concejo del Condado - Recomposición del Concejo a 9 Distritos

Amend Sections 102 and 103 of the County Charter to:
- **divide the County into 9, rather than the current 5, Council districts;**
- **elect all Councilmembers by district, rather than the current 5 by district and 4 at large; and**
- **reduce from 5 to 1 the number of Councilmembers each voter can vote for.**

Reformar las Secciones 102 y 103 del Estatuto del Condado para:
- dividir el Condado en 9 distritos, en lugar de los 5 distritos que hay en la actualidad;
- elegir a todos los miembros del Concejo por distrito, en lugar de los 5 por distrito que hay en la actualidad y 4 en general; y
- reducir de 5 a 1 el número de miembros del Concejo por los que cada votante puede elegir.

- For / A Favor**
 Against / En Contra

End of Ballot
Fin de la Papeleta



Official Ballot
Presidential General Election
November 3, 2020
State of Maryland, Montgomery County

BS 253 - Page 1 of 2

013-069

Papeleta Electoral Oficial
 Elección General Presidencial
 3 de Noviembre del 2020
 Estado de Maryland, Condado de Montgomery

Instructions
Instrucciones

Making Selections
 Como Marcar sus
 Selecciones



Fill in the oval to the left of the name of your choice. You must blacken the oval completely, and do not make any marks outside of the oval. You do not have to vote in every race.

Llene el óvalo a la izquierda del nombre de su selección. Debe rellenar completamente el óvalo. No haga ninguna marca fuera del óvalo. No tiene que votar en cada contienda.



Do not cross out or erase, or your vote may not count. If you make a mistake or a stray mark, you may ask for a new ballot.

No debe tachar o borrar, o su voto no se contará. Si comete un error o hace una marca demás, puede solicitar una nueva papeleta.

Optional write-in
 Voto escrito opcional



To add a candidate, fill in the oval to the left of "or write-in" and print the name clearly on the dotted line.

Para añadir un candidato por escrito, llene el óvalo a la izquierda de <or write-in/o por escrito> e imprima el nombre del candidato en forma clara en la línea punteada.

President and Vice President of the United States
Vote for 1

Presidente y Vicepresidente de los Estados Unidos
 Vote por 1

Donald J. Trump
 and/y
Michael Pence
 Republican/Republicano

Joe Biden
 and/y
Kamala Harris
 Democratic/Demócrata

Jo Jorgensen
 and/y
Jeremy Spike Cohen
 Libertarian/Libertario

Howie Gresham Hawkins
 and/y
Angela Walker
 Green/Verde

Jerome M. Segal
 and/y
John de Graaf
 Bread and Roses/Pan y Rosas

or write-in/o por escrito:

Representative in Congress District 8
Vote for 1

Representante en el Congreso Distrito 8
 Vote por 1

Gregory Thomas Coll
 Republican/Republicano

Jamie Raskin
 Democratic/Demócrata

or write-in/o por escrito:

Judge of the Circuit Court Circuit 6

Vote for up to 4

Juez de la Corte de Circuito Circuito 6
 Vote hasta por 4

Bibi M. Berry

David A. Boynton

Christopher C. Fogleman

Michael Joseph McAuliffe

Marilyn Pierre

or write-in/o por escrito:

or write-in/o por escrito:

or write-in/o por escrito:

or write-in/o por escrito:

Judge, Court of Appeals Circuit 7

Mary Ellen Barbera

Vote Yes or No

For Continuance in Office

Juez, Corte de Apelaciones Circuito 7

Mary Ellen Barbera

Vote Sí o No

Para continuar en el cargo

Yes/Si

No/No

Judge, Court of Special Appeals At Large

E. Gregory Wells

Vote Yes or No

For Continuance in Office

Juez, Corte de Apelaciones Especiales Representando el Condado

E. Gregory Wells

Vote Sí o No

Para continuar en el cargo

Yes/Si

No/No

Vote All Sides
 Vote en ambos lados



**Judge, Court of Special Appeals
Circuit 7
Steven B. Gould
Vote Yes or No
For Continuance in Office**

Juez, Corte de Apelaciones Especiales
Circuito 7
Steven B. Gould
Vote Sí o No
Para continuar en el cargo

- Yes/Si
- No/No

**Board of Education At Large
Vote for 1**

Junta de Educación Representando el Condado
Vote por 1

- Sunil Dasgupta
- Lynne Harris
- or write-in/o por escrito:

**Board of Education
District 2
Vote for 1**

Junta de Educación
Distrito 2
Vote por 1

- Michael Fryar
- Rebecca K. Smondrowski
- or write-in/o por escrito:

**Board of Education
District 4
Vote for 1**

Junta de Educación
Distrito 4
Vote por 1

- Shebra Evans
- Steve Solomon
- or write-in/o por escrito:

**Question 1
Constitutional Amendment
(Ch. 645 of the 2020 Legislative Session)
State Budget Process**

Pregunta 1
Enmienda Constitucional
(Cap. 645 de la sesión legislativa 2020)
Proceso presupuestario estatal

The proposed amendment authorizes the General Assembly, in enacting a balanced budget bill for fiscal year 2024 and each fiscal year thereafter, to increase, diminish, or add items, provided that the General Assembly may not exceed the total proposed budget as submitted by the Governor.

(Amending Article II Section 17 and Article III Sections 14 and 52 of the Maryland Constitution)

En el contexto de la promulgación de una ley presupuestaria equitativa para el año fiscal 2024 y los años fiscales posteriores, la enmienda que se propone autoriza a la Asamblea General a aumentar, disminuir o agregar elementos, siempre que no excedan el presupuesto total propuesto sugerido por el Gobernador.

(Enmienda de artículo II Sección 17 y artículo III Secciones 14 y 52 de la Constitución de Maryland)

- For the Constitutional Amendment / A Favor de la Enmienda Constitucional**
- Against the Constitutional Amendment / En Contra de la Enmienda Constitucional**

**Question 2
Commercial Gaming Expansion
Referendum
(Ch. 492 of the 2020 Legislative Session)
Expansion of Commercial Gaming - Sports and Event Wagering**

Pregunta 2
Referéndum para la expansión del juego comercial
(Cap. 492 de la sesión legislativa 2020)
Expansión de juegos comerciales, eventos y deportes con apuestas

Do you approve the expansion of commercial gaming in the State of Maryland to authorize sports and events betting for the primary purpose of raising revenue for education?

¿Aprueba la expansión del juego comercial en el Estado de Maryland para autorizar las apuestas en deportes y eventos con el objetivo principal de aumentar las recaudaciones para la educación?

- For the Referred Law / A favor de la Ley Referida**
- Against the Referred Law / En contra de la Ley Referida**

Vote All Sides
Vote en ambos lados



Question A
Charter Amendment by Act of County Council
Property Tax Limit - Limit Tax Rate Increases

Pregunta A
Reforma del Estatuto por el Acta del Concejo del Condado
Límite del impuesto a la propiedad - Limitar el aumento de la tasa de impuestos

Amend Section 305 of the County Charter to prohibit the County Council from adopting a tax rate on real property that exceeds the tax rate on real property approved for the previous year, unless all current Councilmembers vote affirmatively for the increase.

This amendment would replace the current property tax limit, which requires an affirmative vote of all current Councilmembers to levy a tax on real property that would produce total revenue that exceeds the total revenue produced by the tax on real property in the preceding fiscal year plus any increase in the Consumer Price Index. The current property tax limit exempts real property tax revenue derived from: (1) newly constructed property; (2) newly rezoned property; (3) certain property assessed differently under State law; (4) property that has undergone a change in use; and (5) property in a development tax district to provide funding for capital improvements.

Reformar la Sección 305 del Estatuto del Condado para prohibir que el Concejo del Condado adopte una tasa de impuesto sobre bienes inmuebles que exceda la tasa de impuesto que fue aprobada el año anterior, a menos que todos los miembros del Concejo que hay en la actualidad voten por el aumento.

Esta reforma reemplazaría el límite actual del impuesto a la propiedad, que requiere un voto a favor de todos los miembros del Concejo para recaudar un impuesto a la propiedad inmobiliaria que produciría un ingreso total que excede el ingreso total producido por el impuesto sobre la propiedad inmobiliaria el año fiscal anterior, más cualquier aumento en el Índice de Precios del Consumidor. El límite actual de impuesto a la propiedad exige los ingresos de impuesto sobre bienes inmuebles derivados de: (1) propiedad recién construida; (2) propiedad recientemente rezonificada; (3) ciertos bienes evaluados de manera diferente según la ley estatal; (4) propiedad que ha sufrido un cambio de uso; y (5) propiedad en un distrito fiscal de desarrollo para proporcionar fondos para mejoras de capital.

- For / A Favor**
 Against / En Contra

Question B
Charter Amendment by Petition
Property Tax Limit - Prohibit Override

Pregunta B
Reforma del Estatuto por petición
Límite del Impuesto a la Propiedad - Prohibir anulación

Amend Section 305 of the County Charter to prohibit the County Council from levying an ad valorem tax on real property that would produce total revenue (not including property tax revenue from certain enumerated sources) that exceeds the total revenue produced by the tax on real property in the preceding fiscal year plus a percentage of the previous year's real property tax revenues that equals any increase in the Consumer Price Index. Section 305 currently permits the County Council to exceed the limit on real property tax revenue only upon the affirmative vote of all current Councilmembers.

Reformar la Sección 305 del Estatuto del Condado para prohibir que el Concejo del Condado imponga un impuesto ad valorem sobre bienes inmuebles que producirían ingresos totales (sin incluir los ingresos por impuestos a la propiedad de ciertas fuentes enumeradas) que excedan los ingresos totales producidos por el impuesto sobre bienes inmuebles el año fiscal anterior, más un porcentaje del ingreso sobre bienes inmuebles del año anterior que equivale a cualquier aumento en el Índice de Precios del Consumidor. La Sección 305 actualmente permite que el Concejo del Condado exceda el límite de los ingresos por impuestos sobre bienes inmuebles solo con el voto afirmativo de todos los miembros del Concejo que hay en la actualidad.

- For / A Favor**
 Against / En Contra

Vote All Sides
Vote en ambos lados



Question C
Charter Amendment by Act of County Council
County Council - Increase to 11 Councilmembers

Pregunta C
Reforma del Estatuto por el Acta del Concejo del Condado
Concejo del Condado - Aumento a 11 miembros del Concejo

Amend the County Charter to:
- **expand the County Council to consist of 11, rather than the current 9, Councilmembers;**
- **increase from 5 to 7 the number of Council districts; and**
- **elect 7 Councilmembers by district and 4 Councilmembers at large.**

Reformar el Estatuto del Condado para:
- expandir el Concejo del Condado para que consista de 11 miembros del Concejo, en lugar de los 9 que hay en la actualidad;
- aumentar de 5 a 7 el número de distritos del Concejo; y
- elegir 7 miembros del Concejo por distrito y 4 miembros del Concejo en general.

- For / A Favor**
 Against / En Contra

Question D
Charter Amendment by Petition
County Council - Alter Council Composition to 9 Districts

Pregunta D
Reforma del Estatuto por petición
Concejo del Condado - Recomposición del Concejo a 9 Distritos

Amend Sections 102 and 103 of the County Charter to:
- **divide the County into 9, rather than the current 5, Council districts;**
- **elect all Councilmembers by district, rather than the current 5 by district and 4 at large; and**
- **reduce from 5 to 1 the number of Councilmembers each voter can vote for.**

Reformar las Secciones 102 y 103 del Estatuto del Condado para:
- dividir el Condado en 9 distritos, en lugar de los 5 distritos que hay en la actualidad;
- elegir a todos los miembros del Concejo por distrito, en lugar de los 5 por distrito que hay en la actualidad y 4 en general; y
- reducir de 5 a 1 el número de miembros del Concejo por los que cada votante puede elegir.

- For / A Favor**
 Against / En Contra

End of Ballot
Fin de la Papeleta



Official Ballot
Presidential General Election
November 3, 2020
State of Maryland, Montgomery County

BS 254 - Page 1 of 2

013-070

Papeleta Electoral Oficial
 Elección General Presidencial
 3 de Noviembre del 2020
 Estado de Maryland, Condado de Montgomery

Instructions
Instrucciones

Making Selections
 Como Marcar sus
 Selecciones



Fill in the oval to the left of the name of your choice. You must blacken the oval completely, and do not make any marks outside of the oval. You do not have to vote in every race.

Llene el óvalo a la izquierda del nombre de su selección. Debe rellenar completamente el óvalo. No haga ninguna marca fuera del óvalo. No tiene que votar en cada contienda.



Do not cross out or erase, or your vote may not count. If you make a mistake or a stray mark, you may ask for a new ballot.

No debe tachar o borrar, o su voto no se contará. Si comete un error o hace una marca demás, puede solicitar una nueva papeleta.

Optional write-in
 Voto escrito opcional



To add a candidate, fill in the oval to the left of "or write-in" and print the name clearly on the dotted line.

Para añadir un candidato por escrito, llene el óvalo a la izquierda de <or write-in/o por escrito> e imprima el nombre del candidato en forma clara en la línea punteada.

President and Vice President of the United States
Vote for 1

Presidente y Vicepresidente de los Estados Unidos
 Vote por 1

- Donald J. Trump**
and/y
Michael Pence
Republican/Republicano
- Joe Biden**
and/y
Kamala Harris
Democratic/Demócrata
- Jo Jorgensen**
and/y
Jeremy Spike Cohen
Libertarian/Libertario
- Howie Gresham Hawkins**
and/y
Angela Walker
Green/Verde
- Jerome M. Segal**
and/y
John de Graaf
Bread and Roses/Pan y Rosas
- or write-in/o por escrito:

Representative in Congress District 8
Vote for 1

Representante en el Congreso
 Distrito 8
 Vote por 1

- Gregory Thomas Coll**
Republican/Republicano
- Jamie Raskin**
Democratic/Demócrata
- or write-in/o por escrito:

Judge of the Circuit Court Circuit 6
Vote for up to 4

Juez de la Corte de Circuito
 Circuito 6
 Vote hasta por 4

- Bibi M. Berry**
- David A. Boynton**
- Christopher C. Fogleman**
- Michael Joseph McAuliffe**
- Marilyn Pierre**
- or write-in/o por escrito:
- or write-in/o por escrito:
- or write-in/o por escrito:
- or write-in/o por escrito:

Judge, Court of Appeals Circuit 7

Mary Ellen Barbera
Vote Yes or No
For Continuance in Office

Juez, Corte de Apelaciones
 Circuito 7
 Mary Ellen Barbera
 Vote Sí o No
 Para continuar en el cargo

- Yes/Si**
- No/No**

Judge, Court of Special Appeals At Large

E. Gregory Wells
Vote Yes or No
For Continuance in Office

Juez, Corte de Apelaciones
 Especiales Representando el
 Condado
 E. Gregory Wells
 Vote Sí o No
 Para continuar en el cargo

- Yes/Si**
- No/No**

Vote All Sides
 Vote en ambos lados



**Judge, Court of Special Appeals
Circuit 7
Steven B. Gould
Vote Yes or No
For Continuance in Office**

Juez, Corte de Apelaciones Especiales
Circuito 7
Steven B. Gould
Vote Sí o No
Para continuar en el cargo

- Yes/Si
- No/No

**Board of Education At Large
Vote for 1**

Junta de Educación Representando el Condado
Vote por 1

- Sunil Dasgupta
- Lynne Harris
- or write-in/o por escrito:

**Board of Education
District 2
Vote for 1**

Junta de Educación
Distrito 2
Vote por 1

- Michael Fryar
- Rebecca K. Smondrowski
- or write-in/o por escrito:

**Board of Education
District 4
Vote for 1**

Junta de Educación
Distrito 4
Vote por 1

- Shebra Evans
- Steve Solomon
- or write-in/o por escrito:

**Question 1
Constitutional Amendment
(Ch. 645 of the 2020 Legislative Session)
State Budget Process**

Pregunta 1
Enmienda Constitucional
(Cap. 645 de la sesión legislativa 2020)
Proceso presupuestario estatal

The proposed amendment authorizes the General Assembly, in enacting a balanced budget bill for fiscal year 2024 and each fiscal year thereafter, to increase, diminish, or add items, provided that the General Assembly may not exceed the total proposed budget as submitted by the Governor.

(Amending Article II Section 17 and Article III Sections 14 and 52 of the Maryland Constitution)

En el contexto de la promulgación de una ley presupuestaria equitativa para el año fiscal 2024 y los años fiscales posteriores, la enmienda que se propone autoriza a la Asamblea General a aumentar, disminuir o agregar elementos, siempre que no excedan el presupuesto total propuesto sugerido por el Gobernador.

(Enmienda de artículo II Sección 17 y artículo III Secciones 14 y 52 de la Constitución de Maryland)

- For the Constitutional Amendment / A Favor de la Enmienda Constitucional**
- Against the Constitutional Amendment / En Contra de la Enmienda Constitucional**

**Question 2
Commercial Gaming Expansion
Referendum
(Ch. 492 of the 2020 Legislative Session)
Expansion of Commercial Gaming - Sports and Event Wagering**

Pregunta 2
Referéndum para la expansión del juego comercial
(Cap. 492 de la sesión legislativa 2020)
Expansión de juegos comerciales, eventos y deportes con apuestas

Do you approve the expansion of commercial gaming in the State of Maryland to authorize sports and events betting for the primary purpose of raising revenue for education?

¿Aprueba la expansión del juego comercial en el Estado de Maryland para autorizar las apuestas en deportes y eventos con el objetivo principal de aumentar las recaudaciones para la educación?

- For the Referred Law / A favor de la Ley Referida**
- Against the Referred Law / En contra de la Ley Referida**

Vote All Sides
Vote en ambos lados



Question A
Charter Amendment by Act of County Council
Property Tax Limit - Limit Tax Rate Increases

Pregunta A
Reforma del Estatuto por el Acta del Concejo del Condado
Límite del impuesto a la propiedad - Limitar el aumento de la tasa de impuestos

Amend Section 305 of the County Charter to prohibit the County Council from adopting a tax rate on real property that exceeds the tax rate on real property approved for the previous year, unless all current Councilmembers vote affirmatively for the increase.

This amendment would replace the current property tax limit, which requires an affirmative vote of all current Councilmembers to levy a tax on real property that would produce total revenue that exceeds the total revenue produced by the tax on real property in the preceding fiscal year plus any increase in the Consumer Price Index. The current property tax limit exempts real property tax revenue derived from: (1) newly constructed property; (2) newly rezoned property; (3) certain property assessed differently under State law; (4) property that has undergone a change in use; and (5) property in a development tax district to provide funding for capital improvements.

Reformar la Sección 305 del Estatuto del Condado para prohibir que el Concejo del Condado adopte una tasa de impuesto sobre bienes inmuebles que exceda la tasa de impuesto que fue aprobada el año anterior, a menos que todos los miembros del Concejo que hay en la actualidad voten por el aumento.

Esta reforma reemplazaría el límite actual del impuesto a la propiedad, que requiere un voto a favor de todos los miembros del Concejo para recaudar un impuesto a la propiedad inmobiliaria que produciría un ingreso total que excede el ingreso total producido por el impuesto sobre la propiedad inmobiliaria el año fiscal anterior, más cualquier aumento en el Índice de Precios del Consumidor. El límite actual de impuesto a la propiedad exige los ingresos de impuesto sobre bienes inmuebles derivados de: (1) propiedad recién construida; (2) propiedad recientemente rezonificada; (3) ciertos bienes evaluados de manera diferente según la ley estatal; (4) propiedad que ha sufrido un cambio de uso; y (5) propiedad en un distrito fiscal de desarrollo para proporcionar fondos para mejoras de capital.

- For / A Favor**
 Against / En Contra

Question B
Charter Amendment by Petition
Property Tax Limit - Prohibit Override

Pregunta B
Reforma del Estatuto por petición
Límite del Impuesto a la Propiedad - Prohibir anulación

Amend Section 305 of the County Charter to prohibit the County Council from levying an ad valorem tax on real property that would produce total revenue (not including property tax revenue from certain enumerated sources) that exceeds the total revenue produced by the tax on real property in the preceding fiscal year plus a percentage of the previous year's real property tax revenues that equals any increase in the Consumer Price Index. Section 305 currently permits the County Council to exceed the limit on real property tax revenue only upon the affirmative vote of all current Councilmembers.

Reformar la Sección 305 del Estatuto del Condado para prohibir que el Concejo del Condado imponga un impuesto ad valorem sobre bienes inmuebles que producirían ingresos totales (sin incluir los ingresos por impuestos a la propiedad de ciertas fuentes enumeradas) que excedan los ingresos totales producidos por el impuesto sobre bienes inmuebles el año fiscal anterior, más un porcentaje del ingreso sobre bienes inmuebles del año anterior que equivale a cualquier aumento en el Índice de Precios del Consumidor. La Sección 305 actualmente permite que el Concejo del Condado exceda el límite de los ingresos por impuestos sobre bienes inmuebles solo con el voto afirmativo de todos los miembros del Concejo que hay en la actualidad.

- For / A Favor**
 Against / En Contra

Vote All Sides
Vote en ambos lados



Question C
Charter Amendment by Act of County Council
County Council - Increase to 11 Councilmembers

Pregunta C
Reforma del Estatuto por el Acta del Concejo del Condado
Concejo del Condado - Aumento a 11 miembros del Concejo

Amend the County Charter to:
- **expand the County Council to consist of 11, rather than the current 9, Councilmembers;**
- **increase from 5 to 7 the number of Council districts; and**
- **elect 7 Councilmembers by district and 4 Councilmembers at large.**

Reformar el Estatuto del Condado para:
- expandir el Concejo del Condado para que consista de 11 miembros del Concejo, en lugar de los 9 que hay en la actualidad;
- aumentar de 5 a 7 el número de distritos del Concejo; y
- elegir 7 miembros del Concejo por distrito y 4 miembros del Concejo en general.

- For / A Favor**
 Against / En Contra

Question D
Charter Amendment by Petition
County Council - Alter Council Composition to 9 Districts

Pregunta D
Reforma del Estatuto por petición
Concejo del Condado - Recomposición del Concejo a 9 Distritos

Amend Sections 102 and 103 of the County Charter to:
- **divide the County into 9, rather than the current 5, Council districts;**
- **elect all Councilmembers by district, rather than the current 5 by district and 4 at large; and**
- **reduce from 5 to 1 the number of Councilmembers each voter can vote for.**

Reformar las Secciones 102 y 103 del Estatuto del Condado para:
- dividir el Condado en 9 distritos, en lugar de los 5 distritos que hay en la actualidad;
- elegir a todos los miembros del Concejo por distrito, en lugar de los 5 por distrito que hay en la actualidad y 4 en general; y
- reducir de 5 a 1 el número de miembros del Concejo por los que cada votante puede elegir.

- For / A Favor**
 Against / En Contra

End of Ballot
Fin de la Papeleta



Official Ballot
Presidential General Election
November 3, 2020
State of Maryland, Montgomery County

BS 255 - Page 1 of 2

013-071

Papeleta Electoral Oficial
 Elección General Presidencial
 3 de Noviembre del 2020
 Estado de Maryland, Condado de Montgomery

Instructions
Instrucciones

Making Selections
 Como Marcar sus
 Selecciones



Fill in the oval to the left of the name of your choice. You must blacken the oval completely, and do not make any marks outside of the oval. You do not have to vote in every race.

Llene el óvalo a la izquierda del nombre de su selección. Debe rellenar completamente el óvalo. No haga ninguna marca fuera del óvalo. No tiene que votar en cada contienda.



Do not cross out or erase, or your vote may not count. If you make a mistake or a stray mark, you may ask for a new ballot.

No debe tachar o borrar, o su voto no se contará. Si comete un error o hace una marca demás, puede solicitar una nueva papeleta.

Optional write-in
 Voto escrito opcional



To add a candidate, fill in the oval to the left of "or write-in" and print the name clearly on the dotted line.

Para añadir un candidato por escrito, llene el óvalo a la izquierda de <or write-in/o por escrito> e imprima el nombre del candidato en forma clara en la línea punteada.

President and Vice President of the United States
Vote for 1

Presidente y Vicepresidente de los Estados Unidos
 Vote por 1

Donald J. Trump
 and/y
Michael Pence
 Republican/Republicano

Joe Biden
 and/y
Kamala Harris
 Democratic/Demócrata

Jo Jorgensen
 and/y
Jeremy Spike Cohen
 Libertarian/Libertario

Howie Gresham Hawkins
 and/y
Angela Walker
 Green/Verde

Jerome M. Segal
 and/y
John de Graaf
 Bread and Roses/Pan y Rosas

or write-in/o por escrito:

Representative in Congress District 8
Vote for 1

Representante en el Congreso Distrito 8
 Vote por 1

Gregory Thomas Coll
 Republican/Republicano

Jamie Raskin
 Democratic/Demócrata

or write-in/o por escrito:

Judge of the Circuit Court Circuit 6

Vote for up to 4

Juez de la Corte de Circuito Circuito 6
 Vote hasta por 4

Bibi M. Berry

David A. Boynton

Christopher C. Fogleman

Michael Joseph McAuliffe

Marylin Pierre

or write-in/o por escrito:

or write-in/o por escrito:

or write-in/o por escrito:

or write-in/o por escrito:

Judge, Court of Appeals Circuit 7

Mary Ellen Barbera

Vote Yes or No

For Continuance in Office

Juez, Corte de Apelaciones Circuito 7

Mary Ellen Barbera

Vote Sí o No

Para continuar en el cargo

Yes/Si

No/No

Judge, Court of Special Appeals At Large

E. Gregory Wells

Vote Yes or No

For Continuance in Office

Juez, Corte de Apelaciones Especiales Representando el Condado

E. Gregory Wells

Vote Sí o No

Para continuar en el cargo

Yes/Si

No/No

Vote All Sides
 Vote en ambos lados



**Judge, Court of Special Appeals
Circuit 7
Steven B. Gould
Vote Yes or No
For Continuance in Office**

Juez, Corte de Apelaciones Especiales
Circuito 7
Steven B. Gould
Vote Sí o No
Para continuar en el cargo

- Yes/Si
- No/No

**Board of Education At Large
Vote for 1**

Junta de Educación Representando el Condado
Vote por 1

- Sunil Dasgupta
- Lynne Harris
- or write-in/o por escrito:

**Board of Education
District 2
Vote for 1**

Junta de Educación
Distrito 2
Vote por 1

- Michael Fryar
- Rebecca K. Smondrowski
- or write-in/o por escrito:

**Board of Education
District 4
Vote for 1**

Junta de Educación
Distrito 4
Vote por 1

- Shebra Evans
- Steve Solomon
- or write-in/o por escrito:

**Question 1
Constitutional Amendment
(Ch. 645 of the 2020 Legislative Session)
State Budget Process**

Pregunta 1
Enmienda Constitucional
(Cap. 645 de la sesión legislativa 2020)
Proceso presupuestario estatal

The proposed amendment authorizes the General Assembly, in enacting a balanced budget bill for fiscal year 2024 and each fiscal year thereafter, to increase, diminish, or add items, provided that the General Assembly may not exceed the total proposed budget as submitted by the Governor.

(Amending Article II Section 17 and Article III Sections 14 and 52 of the Maryland Constitution)

En el contexto de la promulgación de una ley presupuestaria equitativa para el año fiscal 2024 y los años fiscales posteriores, la enmienda que se propone autoriza a la Asamblea General a aumentar, disminuir o agregar elementos, siempre que no excedan el presupuesto total propuesto sugerido por el Gobernador.

(Enmienda de artículo II Sección 17 y artículo III Secciones 14 y 52 de la Constitución de Maryland)

- For the Constitutional Amendment / A Favor de la Enmienda Constitucional**
- Against the Constitutional Amendment / En Contra de la Enmienda Constitucional**

**Question 2
Commercial Gaming Expansion
Referendum
(Ch. 492 of the 2020 Legislative Session)
Expansion of Commercial Gaming - Sports and Event Wagering**

Pregunta 2
Referéndum para la expansión del juego comercial
(Cap. 492 de la sesión legislativa 2020)
Expansión de juegos comerciales, eventos y deportes con apuestas

Do you approve the expansion of commercial gaming in the State of Maryland to authorize sports and events betting for the primary purpose of raising revenue for education?

¿Aprueba la expansión del juego comercial en el Estado de Maryland para autorizar las apuestas en deportes y eventos con el objetivo principal de aumentar las recaudaciones para la educación?

- For the Referred Law / A favor de la Ley Referida**
- Against the Referred Law / En contra de la Ley Referida**

Vote All Sides
Vote en ambos lados



Question A
Charter Amendment by Act of County Council
Property Tax Limit - Limit Tax Rate Increases

Pregunta A
Reforma del Estatuto por el Acta del Concejo del Condado
Límite del impuesto a la propiedad - Limitar el aumento de la tasa de impuestos

Amend Section 305 of the County Charter to prohibit the County Council from adopting a tax rate on real property that exceeds the tax rate on real property approved for the previous year, unless all current Councilmembers vote affirmatively for the increase.

This amendment would replace the current property tax limit, which requires an affirmative vote of all current Councilmembers to levy a tax on real property that would produce total revenue that exceeds the total revenue produced by the tax on real property in the preceding fiscal year plus any increase in the Consumer Price Index. The current property tax limit exempts real property tax revenue derived from: (1) newly constructed property; (2) newly rezoned property; (3) certain property assessed differently under State law; (4) property that has undergone a change in use; and (5) property in a development tax district to provide funding for capital improvements.

Reformar la Sección 305 del Estatuto del Condado para prohibir que el Concejo del Condado adopte una tasa de impuesto sobre bienes inmuebles que exceda la tasa de impuesto que fue aprobada el año anterior, a menos que todos los miembros del Concejo que hay en la actualidad voten por el aumento.

Esta reforma reemplazaría el límite actual del impuesto a la propiedad, que requiere un voto a favor de todos los miembros del Concejo para recaudar un impuesto a la propiedad inmobiliaria que produciría un ingreso total que excede el ingreso total producido por el impuesto sobre la propiedad inmobiliaria el año fiscal anterior, más cualquier aumento en el Índice de Precios del Consumidor. El límite actual de impuesto a la propiedad exime los ingresos de impuesto sobre bienes inmuebles derivados de: (1) propiedad recién construida; (2) propiedad recientemente rezonificada; (3) ciertos bienes evaluados de manera diferente según la ley estatal; (4) propiedad que ha sufrido un cambio de uso; y (5) propiedad en un distrito fiscal de desarrollo para proporcionar fondos para mejoras de capital.

- For / A Favor**
 Against / En Contra

Question B
Charter Amendment by Petition
Property Tax Limit - Prohibit Override

Pregunta B
Reforma del Estatuto por petición
Límite del Impuesto a la Propiedad - Prohibir anulación

Amend Section 305 of the County Charter to prohibit the County Council from levying an ad valorem tax on real property that would produce total revenue (not including property tax revenue from certain enumerated sources) that exceeds the total revenue produced by the tax on real property in the preceding fiscal year plus a percentage of the previous year's real property tax revenues that equals any increase in the Consumer Price Index. Section 305 currently permits the County Council to exceed the limit on real property tax revenue only upon the affirmative vote of all current Councilmembers.

Reformar la Sección 305 del Estatuto del Condado para prohibir que el Concejo del Condado imponga un impuesto ad valorem sobre bienes inmuebles que producirían ingresos totales (sin incluir los ingresos por impuestos a la propiedad de ciertas fuentes enumeradas) que excedan los ingresos totales producidos por el impuesto sobre bienes inmuebles el año fiscal anterior, más un porcentaje del ingreso sobre bienes inmuebles del año anterior que equivale a cualquier aumento en el Índice de Precios del Consumidor. La Sección 305 actualmente permite que el Concejo del Condado exceda el límite de los ingresos por impuestos sobre bienes inmuebles solo con el voto afirmativo de todos los miembros del Concejo que hay en la actualidad.

- For / A Favor**
 Against / En Contra

Vote All Sides
Vote en ambos lados



Question C
Charter Amendment by Act of County Council
County Council - Increase to 11 Councilmembers

Pregunta C
Reforma del Estatuto por el Acta del Concejo del Condado
Concejo del Condado - Aumento a 11 miembros del Concejo

Amend the County Charter to:
- **expand the County Council to consist of 11, rather than the current 9, Councilmembers;**
- **increase from 5 to 7 the number of Council districts; and**
- **elect 7 Councilmembers by district and 4 Councilmembers at large.**

Reformar el Estatuto del Condado para:
- expandir el Concejo del Condado para que consista de 11 miembros del Concejo, en lugar de los 9 que hay en la actualidad;
- aumentar de 5 a 7 el número de distritos del Concejo; y
- elegir 7 miembros del Concejo por distrito y 4 miembros del Concejo en general.

- For / A Favor**
 Against / En Contra

Question D
Charter Amendment by Petition
County Council - Alter Council Composition to 9 Districts

Pregunta D
Reforma del Estatuto por petición
Concejo del Condado - Recomposición del Concejo a 9 Distritos

Amend Sections 102 and 103 of the County Charter to:
- **divide the County into 9, rather than the current 5, Council districts;**
- **elect all Councilmembers by district, rather than the current 5 by district and 4 at large; and**
- **reduce from 5 to 1 the number of Councilmembers each voter can vote for.**

Reformar las Secciones 102 y 103 del Estatuto del Condado para:
- dividir el Condado en 9 distritos, en lugar de los 5 distritos que hay en la actualidad;
- elegir a todos los miembros del Concejo por distrito, en lugar de los 5 por distrito que hay en la actualidad y 4 en general; y
- reducir de 5 a 1 el número de miembros del Concejo por los que cada votante puede elegir.

- For / A Favor**
 Against / En Contra

End of Ballot
Fin de la Papeleta

